



แผนพัฒนาท้องถิ่น

(พ.ศ. ๒๕๖๑ - ๒๕๖๕)

องค์การบริหารส่วนตำบลท่ากูบ
อำเภอชัยใหญ่ จังหวัดชัยภูมิ

งานนโยบายและแผน
สำนักปลัด

ส่วนที่ ๑

สภาพทั่วไปและข้อมูลพื้นฐาน

๑. ด้านกายภาพ

๑.๑ ที่ตั้งของหมู่บ้านหรือตำบล

ที่ทำการองค์การบริหารส่วนตำบลท่ากูป อยู่ทางทิศตะวันออกเฉียงใต้ของที่ว่าการอำเภอซับใหญ่ ตั้งอยู่บ้านโนนสมบูรณ์ หมู่ที่ ๑๐ ตำบลท่ากูป อำเภอซับใหญ่ จังหวัดชัยภูมิ มีระยะทางห่างจากตัวอำเภอซับใหญ่ ประมาณ ๑๒ กิโลเมตร มีระยะทางห่างจากตัวจังหวัดชัยภูมิประมาณ ๕๕ กิโลเมตร มีเนื้อที่ ๙๕ ตารางกิโลเมตร หรือ ๕๙,๓๗๕ ไร่ โดยมีอาณาเขตติดกับพื้นที่ตำบลต่างๆ ดังนี้

ทิศเหนือ	ติดต่อบ้านโลกปลาดุก อำเภอหนองบัวระเหว	จังหวัดชัยภูมิ
	ติดต่อบ้านนายางกลัก อำเภอเทพสถิต	จังหวัดชัยภูมิ
ทิศใต้	ติดต่อบ้านตะโกทอง อำเภอซับใหญ่	จังหวัดชัยภูมิ
	ติดต่อบ้านหนองโดน อำเภอจัตุรัส	จังหวัดชัยภูมิ
ทิศตะวันออกเฉียง	ติดต่อบ้านกุดน้ำใส อำเภอจัตุรัส	จังหวัดชัยภูมิ
ทิศตะวันตก	ติดต่อบ้านซับใหญ่ อำเภอซับใหญ่	จังหวัดชัยภูมิ

แผนที่ตำบลท่ากูป

๑.๒ เนื้อที่

ตำบลท่ากูปมีเนื้อที่ประมาณ ๙๕ ตารางกิโลเมตร หรือ ๕๙,๓๗๕ ไร่

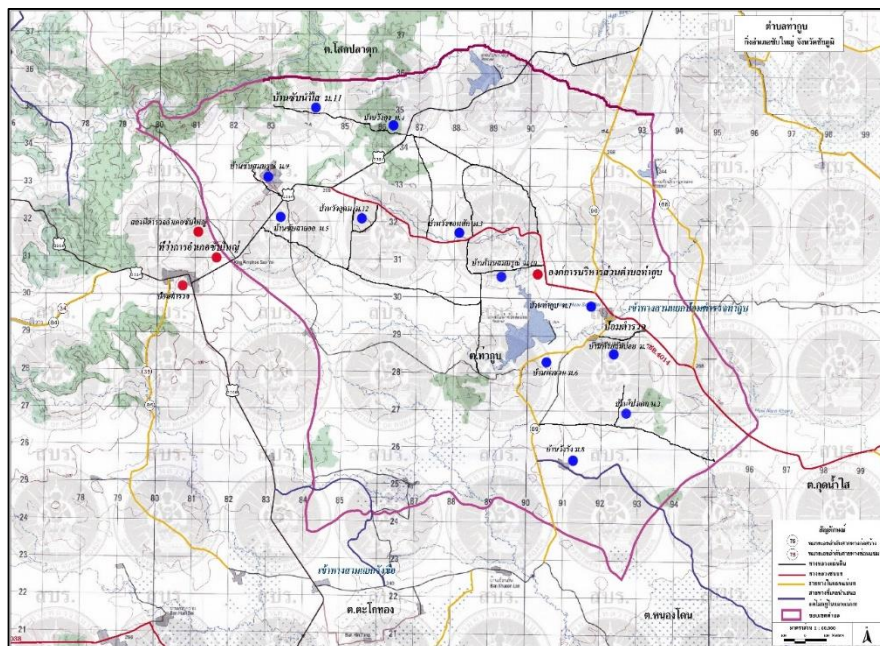

๑.๒ ลักษณะภูมิประเทศ

พื้นที่ทางกายภาพส่วนใหญ่เป็นที่ราบสูง มีสภาพเป็นเนินเล็ก ๆ สภาพดินเป็นดินร่วนปนทรายสลับกับพื้นที่หิน ไม่สามารถเก็บน้ำได้

๑.๓ ลักษณะภูมิอากาศ

มี ๓ ฤดู ได้แก่ ฤดูร้อน ฤดูฝน และฤดูหนาว

๑.๔ ลักษณะของดิน

ลักษณะของดินในพื้นที่เป็นสภาพดินร่วนปนทรายสลับกับพื้นที่หิน ไม่สามารถเก็บน้ำได้

๒.ด้านการเมืองการปกครอง

๒.๑ เขตการปกครอง

ตำบลท่ากูปประกอบด้วยจำนวนหมู่บ้าน ๑๒ หมู่บ้าน

๒.๒ การเลือกตั้ง

การเลือกตั้งผู้บริหารและสมาชิกสภาองค์การบริหารส่วนตำบล ตามพระราชบัญญัติสภาตำบลและองค์การบริหารส่วนตำบล พ.ศ. ๒๕๓๗ และที่แก้ไขเพิ่มเติมถึงปัจจุบัน มีจำนวน ๑๒ หมู่บ้าน หากมีการเลือกตั้งในครั้งหน้า จะมี ผู้บริหารท้องถิ่น (นายกองค์การบริหารส่วนตำบล) จำนวน ๑ คน จะมีการเลือกตั้งสมาชิกสภาองค์การบริหารส่วนตำบล หมู่บ้านละ ๒ คน ๑๒ หมู่บ้าน รวมเป็น ๒๔ คน

๓.ประชากร

๓.๑ ข้อมูลเกี่ยวกับจำนวนประชากร

ประชากรทั้งสิ้น จำนวน ๔,๘๐๔ คน แยกเป็นชาย ๒,๓๙๘ คน หญิง ๒,๓๓๕ คน มีความหนาแน่นเฉลี่ย ๕๐.๖๗ คน ต่อ ตารางกิโลเมตร (ข้อมูล ณ เดือน มีนาคม ๒๕๕๙)

หมู่ที่	หมู่บ้าน	ประชากร		รวม (คน)	หลังคาเรือน	กำนันผู้ใหญ่บ้าน
		ชาย (คน)	หญิง (คน)			
๑	ท่ากูป	๔๕๔	๔๖๓	๙๑๗	๓๒๑	นายวิเชียร อยาดี
๒	โป่งเกต	๑๙๐	๒๑๓	๔๐๓	๑๖๔	นายนิพนธ์ เชื้อมีแรง
๓	วังขอนลึก	๑๖๐	๑๓๐	๓๓๐	๙๒	นายสมศักดิ์ วัลย์ศรี
๔	วังกุง	๓๐๑	๓๐๓	๖๐๔	๒๑๔	นายชิงชัย มอญจตุรัส
๕	ซับสายออก	๑๙๗	๑๙๓	๓๙๐	๑๓๔	นายโยธิน เลียงผา
๖	ท่าชวน	๑๕๓	๑๓๘	๒๙๑	๑๑๐	นายวิมุติ หมั่นคำ
๗	ห้วยส้มป่อย	๑๒๘	๑๑๙	๒๔๗	๙๙	นายนิคม ภาพักดี
๘	วังรัง	๑๐๒	๙๙	๒๐๑	๖๙	นายสมพงษ์ คำบุญเรือง
๙	ซับสมบูรณ	๒๙๔	๒๓๒	๕๒๖	๑๙๕	นายมนู ดำนกระโทก
๑๐	โนนสมบูรณ	๑๕๓	๑๓๑	๒๘๔	๑๐๑	นายปิ่น สักสันเทียะ
๑๑	ซับน้ำใส	๑๓๗	๑๒๑	๒๕๘	๘๑	นายจำปี โคตรมวงคุณ
๑๒	วังขุดม	๑๑๖	๑๑๓	๒๒๙	๘๒	นายอนันต์ พิทักษ์
	รวม	๒,๓๙๘	๒,๓๓๕	๔,๘๐๔	๑,๗๐๒	

ประชากรทั้งสิ้น จำนวน ๔,๓๘๖ คน แยกเป็นชาย ๒,๔๑๙ คน หญิง ๒,๓๖๗ คน

(ข้อมูล ณ เดือน มกราคม ๒๕๖๐)

หมู่ที่	หมู่บ้าน	ประชากร		รวม (คน)	หลังคาเรือน	กำนัน/ผู้ใหญ่บ้าน
		ชาย (คน)	หญิง (คน)			
๑	ท่ากูป	๔๕๘	๔๖๙	๙๒๗	๓๒๔	นายวิเชียร อยาดี
๒	โป่งเกต	๑๘๘	๒๑๒	๔๐๐	๑๖๕	นายนิพนธ์ เชื้อมีแรง
๓	วังขอนสัก	๑๖๖	๑๓๕	๓๐๑	๙๖	นายสมาน พรหมอ่อน
๔	วังกุง	๓๑๒	๓๐๐	๖๑๒	๒๑๖	นายชิงชัย มอญจตุรัส
๕	ซับสายออย	๒๐๐	๑๙๓	๓๙๓	๑๘๐	นายโยธิน เลียงผา
๖	ท่าชวน	๑๕๓	๑๓๓	๒๘๖	๑๑๑	นายวิมุติ หมั่นคำ
๗	ห้วยส้มป่อย	๑๒๕	๑๒๑	๒๔๖	๑๐๑	นายนิคม ภาพักดี
๘	วังรัง	๑๐๑	๑๐๐	๒๐๑	๗๐	นายสมพงษ์ คำบุญเรือง
๙	ซับสมบูรณ์	๒๙๔	๒๓/๙	๕๓/๓	๑๙๙	นายมนู ด่านกระโทก
๑๐	โนนสมบูรณ์	๑๕๓	๑๔๐	๒๙๓	๑๐๔	นายปิ่น สักสันเทียะ
๑๑	ซับน้ำใส	๑๔๑	๑๒๔	๒๖๕	๘๕	นายจำปี โคตรมวงคุณ
๑๒	วังอุดม	๑๒๐	๑๑๓	๒๓๓	๘๒	นายอนันต์ พิทักษ์
	รวม	๒,๔๑๙	๒,๓๖๗	๔,๓๘๖	๑,๓๓๓	

ประชากรทั้งสิ้น จำนวน ๔,๘๐๒ คน แยกเป็นชาย ๒,๔๑๓ คน หญิง ๒,๓๘๙

(ข้อมูล ณ เดือน มกราคม ๒๕๖๑)

หมู่ที่	หมู่บ้าน	ประชากร		รวม (คน)	หลังคาเรือน	กำนัน/ผู้ใหญ่บ้าน
		ชาย (คน)	หญิง (คน)			
๑	ท่ากูป	๔๕๒	๔๓๖	๘๘๘	๓๓๑	นายวิเชียร อยาดี
๒	โป่งเกต	๑๘๘	๒๐๓	๓๙๑	๑๖๓	นายนิพนธ์ เชื้อมีแรง
๓	วังขอนสัก	๑๓/๑	๑๓/๔	๓๔๕	๙๓	นายสมาน พรหมอ่อน
๔	วังกุง	๓๑๒	๓๐๖	๖๑๘	๒๑๘	นายชิงชัย มอญจตุรัส
๕	ซับสายออย	๑๙๓	๑๙๓	๓๘๖	๑๘๓	นายโยธิน เลียงผา
๖	ท่าชวน	๑๕๖	๑๓๙	๒๙๕	๑๑๐	นายวิมุติ หมั่นคำ
๗	ห้วยส้มป่อย	๑๒๒	๑๒๕	๒๔๗	๑๐๐	นายนิคม ภาพักดี
๘	วังรัง	๑๐๑	๑๐๐	๒๐๑	๗๐	นายชูป แก่นร้านหญ้า
๙	ซับสมบูรณ์	๓๐๑	๒๓/๙	๕๘๐	๒๐๓	นางสาวรุ่งอรุณ เหล็กมา
๑๐	โนนสมบูรณ์	๑๕๖	๑๔๕	๓๐๑	๑๐๘	นายปิ่น สักสันเทียะ
๑๑	ซับน้ำใส	๑๓๘	๑๒๓	๒๖๑	๘๘	นายจำปี โคตรมวงคุณ
๑๒	วังอุดม	๑๒๓	๑๑๐	๒๓๓	๘๕	นายอนันต์ พิทักษ์
	รวม	๒,๔๑๓	๒,๓๘๙	๔,๘๐๒	๑,๓๖๐	

ประชากรทั้งสิ้น จำนวน ๔,๘๒๗ คน แยกเป็นชาย ๒,๔๓๔ คน หญิง ๒,๓๙๓ คน มีความหนาแน่นเฉลี่ย ๕๐.๖๗ คน ต่อ ตารางกิโลเมตร (ข้อมูล ณ เดือน มกราคม ๒๕๖๒)

หมู่ที่	หมู่บ้าน	ประชากร		รวม (คน)	หลังคา เรือน	กำนัน/ผู้ใหญ่บ้าน
		ชาย (คน)	หญิง (คน)			
๑	ท่ากูป	๔๕๒	๔๘๔	๙๓๖	๓๓๔	นายวิเชียร อยาดี
๒	โป่งเกิด	๑๘๑	๒๐๒	๓๘๓	๑๓๐	นายนิพนธ์ เชื้อมีแรง
๓	วังขอนสัก	๑๗/๘	๑๗/๑	๓๔๙	๑๐๑	นายสมาน พรหมอ่อน
๔	วังกุง	๓๑๖	๓๑๔	๖๓๐	๒๒๓	นายชิงชัย มอญจตุรัส
๕	ซับสายออก	๒๐๔	๑๙๙	๔๐๓	๑๘๕	นายโยธิน เลียงผา
๖	ท่าชวน	๑๕๕	๑๓๗	๒๙๒	๑๑๓	นายวิมุติ หมั่นคำ
๗	ห้วยส้มป่อย	๑๒๓	๑๒๔	๒๔๗	๑๐๐	นายนิคม ภาพักดี
๘	วังรัง	๑๐๘	๑๐๔	๒๑๒	๗/๓	นายธูป แก่นร้านหญ้า
๙	ซับสมบูรณ์	๒๙๗	๒๗/๑	๕๖๘	๒๐๓	นางสาวรุ่งอรุณ เหล็กมา
๑๐	โนนสมบูรณ์	๑๕๕	๑๔๕	๓๐๐	๑๐๙	นายปิ่น สักสันเทียะ
๑๑	ซับน้ำใส	๑๔๑	๑๓๐	๒๗๑	๙๐	นายจำปี โคตรมจคุณ
๑๒	วังอุดม	๑๒๔	๑๑๒	๒๓๖	๙๓	นายอนันต์ พิทักษ์
	รวม	๒,๔๓๔	๒,๓๙๓	๔,๘๒๗	๑,๗๙๔	

๑. ข้อมูล พ.ศ. ๒๕๕๙ - ๒๕๖๐ จำนวน ๔,๘๐๔ - ๔,๗๘๖ = ๑๘ คน

๒. ข้อมูล พ.ศ. ๒๕๖๐ - ๒๕๖๑ จำนวน ๔,๗๘๖ - ๔,๘๐๒ = - ๑๖ คน

๓. ข้อมูล พ.ศ. ๒๕๖๑ - ๒๕๖๒ จำนวน ๔,๘๐๒ - ๔,๘๒๗ = - ๒๕ คน

และคาดการณ์ในอนาคต ปี พ.ศ. ๒๕๖๓ จำนวน - ๕ คน

๓.๒ ช่วงอายุและจำนวนประชากร

ประชากรส่วนใหญ่อยู่ในวัยทำงาน ๑๘ - ๖๐ ปี

๔. สภาพทางสังคม

๔.๑ การศึกษา

- โรงเรียนประถมศึกษา ๕ แห่ง
- โรงเรียนขยายโอกาสทางการศึกษา ๑ แห่ง
- ศูนย์พัฒนาเด็กเล็กก่อนวัยเรียน ๑ แห่ง
- ในพื้นที่มีการศึกษานอกระบบ (กศน.ท่ากูป) ๑ แห่ง

๔.๒ สาธารณสุข

โรงพยาบาลส่งเสริมสุขภาพตำบลท่ากูป ๑ แห่ง

อาสาสมัครสาธารณสุขตำบลท่ากูป ๑๒๗ คน ประกอบด้วย ชาย ๔๖ คน หญิง ๘๑ คน
กู้ชีพ ๑๐ คน

๔.๓ อาชญากรรม

-

๔.๔ ยาเสพติด

มีชุดปฏิบัติการประจำตำบลเพื่อป้องกันและแก้ไขปัญหายาเสพติด เป็นแกนหลักในการขับเคลื่อนพลังมวลชน มุ่งเอาชนะยาเสพติดให้ได้อย่างยั่งยืน

๔.๕ การสังคมสงเคราะห์

องค์การบริหารส่วนตำบลท่ากูป มีนโยบายดูแลผู้สูงอายุ, ผู้พิการ และผู้ด้อยโอกาสในพื้นที่ตำบล เช่น ดูแลเกี่ยวกับสวัสดิการต่างๆ, ดูแลผู้ป่วยติดเตียง, เยี่ยมบ้านผู้สูงอายุและผู้ป่วยติดเตียง และสร้างบ้านให้กับผู้ด้อยโอกาส ตามรายละเอียดดังนี้

๑. ผู้ป่วยติดเตียง	จำนวน	๕๕	คน
ผู้ป่วยติดบ้าน	จำนวน	๕๐	คน
ผู้ป่วยติดเตียง	จำนวน	๕	คน
๒. สูงอายุ	จำนวน	๔๒๐	คน
๓. ผู้ด้อยโอกาส	จำนวน	๑๓๐	คน
๔. ผู้พิการ	จำนวน	๑๓/๕	คน
๕. ผู้ป่วยเอดส์	จำนวน	๒	คน

๕.ระบบบริการพื้นฐาน

๕.๑ การคมนาคมขนส่ง

จากการสำรวจข้อมูลถนนในเขตพื้นที่องค์การบริหารส่วนตำบลท่ากูป อำเภอซับใหญ่ จังหวัดชัยภูมิ ได้ดังนี้

- ถนนลาดยาง	จำนวน	๙	สาย
- ถนนคอนกรีตเสริมเหล็ก (คสล.)	จำนวน	๕๑	สาย
- ถนนลูกรัง	จำนวน	๓๓/	สาย

๕.๒ การไฟฟ้า

ประชากรที่ไม่มีไฟฟ้าใช้ จำนวน ๔๓ ครัวเรือน

๕.๓ การประปา

ข้อมูลประปาในเขตพื้นที่ตำบลท่ากูป

		ประเภท	ขนาด			
--	--	--------	------	--	--	--

ประปา แห่งที่	หมู่ที่ตั้ง ประปา	ประปา ผิวดิน	ประปา บาดาล	ประปา ภูเขา	ประปา เชิงพาณิชย์	เล็ก	กลาง	ใหญ่	ใหญ่ มาก	จำนวน ครัวเรือน ที่รับน้ำ	เจ้าของ กรรมสิทธิ์ ทรัพย์สิน	กรรม การ บริหาร
๑	๑		๑			๑				๓๓	หมู่บ้าน	✓
๒	๑	๑						๑		๒๘๘	หมู่บ้าน	✓
๓	๒	๑						๑		ไม่ได้ใช้	หมู่บ้าน	✓
๔	๒	๑				๑				๑๖๔	หมู่บ้าน	✓
๕	๓		๑			๑				๑๐	อบต.	✓
๖	๓		๑			๑				๓๖	หมู่บ้าน	✓
๗	๓		๑			๑				๓	หมู่บ้าน	✓
๘	๔	๑				๑				๑๙๓	หมู่บ้าน	✓
๙	๔	๑				๑				๒๑	หมู่บ้าน	✓
๑๐	๔	๑						๑		๖	หมู่บ้าน	✓
๑๑	๕	๑				๑				ไม่ได้ใช้	หมู่บ้าน	✓
๑๒	๕	๑						๑		๑๓/๕	หมู่บ้าน	✓
๑๓	๖	๑				๑				๑๑๐	หมู่บ้าน	✓
๑๔	๓/	๑					๑			๙๙	หมู่บ้าน	✓
๑๕	๘		๑			๑				๖๙	หมู่บ้าน	✓
๑๖	๘	๑					๑			ไม่ได้ใช้	หมู่บ้าน	✓
๑๗	๙	๑				๑				๑๙๕	หมู่บ้าน	✓
๑๘	๑๐		๑			๑				๓๐	หมู่บ้าน	✓
๑๙	๑๐	๑				๑				๓/๑	หมู่บ้าน	✓
๒๐	๑๑	๑				๑				๒๒	หมู่บ้าน	✓
๒๑	๑๑	๑				๑				๕๙	หมู่บ้าน	✓
๒๒	๑๒		๑			๑				๔๓	หมู่บ้าน	✓
๒๓	๑๒		๑			๑				๓๕	หมู่บ้าน	✓
รวม		๑๕	๘			๑๗	๒	๔				

๕.๔ โทรศัพท์

ปัจจุบันทุกหมู่บ้าน ใช้โทรศัพท์เคลื่อนที่เป็นส่วนใหญ่

๕.๕ ไปรษณีย์หรือการสื่อสารหรือการขนส่ง และวัสดุ ครุภัณฑ์

เนื่องจากอำเภอชัยใหญ่เป็นอำเภอเล็กๆ มีพื้นที่รับผิดชอบเพียง ๓ ตำบล เป็นอำเภอที่แยกมาจากอำเภอจตุรัส จึงยังไม่มีที่ทำการไปรษณีย์ประจำอำเภอ ปัจจุบันประชาชนไปใช้บริการไปรษณีย์ที่ใกล้ที่สุด คือ ไปรษณีย์อำเภอจตุรัส ตั้งอยู่อำเภอจตุรัส จังหวัดชัยภูมิ ห่างจากตำบลท่ากูป ไปทางทิศตะวันออกเฉียงใต้ประมาณ ๒๐ กิโลเมตร

๖. ระบบเศรษฐกิจ

๖.๑ การเกษตร

ราษฎรส่วนใหญ่ประมาณร้อยละ ๘๐ ประกอบอาชีพทำการเกษตรกรรม ได้แก่ ทำไร่มันสำปะหลัง ไร่ อ้อย ไร่ข้าวโพด ปลูกพริก ปลูกแตงโม และมีพื้นที่ทำนาเป็นส่วนน้อย ที่เหลือประกอบอาชีพส่วนตัวและ รับจ้าง

๖.๒ การประมง

เนื่องจากตำบลท่ากูป ไม่มีแม่น้ำธรรมชาติไหลผ่าน จึงไม่มีประชากรที่ประกอบอาชีพการประมงในพื้นที่ แต่จะมีการเลี้ยงปลา เลี้ยงกุ้ง เป็นประมงพื้นบ้าน ไว้เพื่อรับประทานเอง

๖.๓ การปศุสัตว์

เลี้ยงโคกระบือ ไก่พื้นบ้าน

๖.๓ การบริการ

- มีห้องเช่าในพื้นที่ ๓ แห่ง ตั้งอยู่หมู่ที่ ๑ จำนวน ๑ แห่ง, หมู่ที่ ๗ จำนวน ๑ แห่ง, และหมู่ที่ ๑๐ จำนวน ๑ แห่ง

- มีรีสอร์ทในพื้นที่ ๑ แห่ง ตั้งอยู่หมู่ที่ ๑๐

- มีโรงสีข้าวขนาดเล็กในพื้นที่ ๒ แห่ง ตั้งอยู่หมู่ที่ ๓ และ ๖

- มีปั้มน้ำมันในพื้นที่ ๕ แห่ง ตั้งอยู่หมู่ที่ ๑ จำนวน ๒ แห่ง, หมู่ที่ ๔ จำนวน ๑ แห่ง, หมู่ที่ ๑๐ จำนวน ๑ แห่ง และหมู่ที่ ๑๒ จำนวน ๑ แห่ง

- ร้านค้าต่างๆ ในพื้นที่ ประมาณ ๕๐ แห่ง

๖.๔ การท่องเที่ยว

ปัจจุบันยังไม่มีแหล่งท่องเที่ยวในพื้นที่ แต่คาดการณ์ว่าในอนาคตข้างหน้าจะปรับปรุงภูมิทัศน์อ่างเก็บน้ำ ห้วยส้มป่อยเพื่อส่งเสริมให้เป็นแหล่งท่องเที่ยวในพื้นที่

๖.๕ อุตสาหกรรม

มีโรงงานผลิตแป้งมันสำปะหลังในพื้นที่ตำบลท่ากูป ๑ แห่ง ชื่อ บริษัท ธนะวัฒน์ อินเตอร์ สตาร์ช จำกัด ตั้งอยู่ที่บ้านห้วยส้มป่อย หมู่ที่ ๗ ตำบลท่ากูป อำเภอซับใหญ่ จังหวัดชัยภูมิ

๖.๖ การพาณิชย์และกลุ่มอาชีพ

- กลุ่มสีลาวติไม้ดอกไม้ประดับ หมู่ ๑๐	จำนวน	๑๓	คน
- กลุ่มเลี้ยงโคเนื้อโคขุน หมู่ ๑ และ ๓	จำนวน	๙	คน
- กลุ่มน้ำหมักชีวภาพ หมู่ ๓	จำนวน	๓	คน
- กลุ่มบ้านวังขอนสักเศรษฐกิจพอเพียง	จำนวน	๑๑	คน
- กลุ่มเฟอร์นิเจอร์รักไม้โป่งเกต หมู่ ๒	จำนวน	๑๑	คน
- กลุ่มวิสาหกิจชุมชนเกษตร หมู่ ๒	จำนวน	๒๕	คน
- กลุ่มผักหวานประสานของเก่าบรรเทาโลกร้อน หมู่ ๑๑	จำนวน	๗	คน

- กลุ่มเจ็ยวภูหุลานบ้านชันน้ำใส หมู่ ๑๑	จำนวน	๘	คน
- กลุ่มชงโคสยาม หมู่ ๖	จำนวน	๑๐	คน
- กลุ่มดอกไม้ประดิษฐ์จากดินหอม หมู่ ๙	จำนวน	๙	คน
- กลุ่มเพาะเห็ดฟาง หมู่ ๙	จำนวน	๑๑	คน
- กลุ่มเกษตรอินทรีย์ หมู่ ๑๒	จำนวน	๙	คน
- กลุ่มเลี้ยงไก่พื้นเมืองท่ากูป หมู่ ๙	จำนวน	๑๔	คน
- กลุ่มบ้านโนนสมบูรณ์สีลาวดี หมู่ ๑๐	จำนวน	๘	คน
- กลุ่มนวดแผนโบราณ หมู่ที่ ๒	จำนวน	๑๘	คน
- กลุ่มขนมไทย หมู่ที่	จำนวน	๓๐	คน
- กลุ่มหินทราย (๒ กลุ่ม) หมู่ที่	จำนวน	๙๐	คน
- กลุ่มเลี้ยงหมู หมู่ที่	จำนวน	๑๓	กลุ่ม

๖.๗ แรงงาน

มีแรงงานต่างด้าวเข้ามาทำงานในพื้นที่ตำบลท่ากูป ซึ่งส่วนใหญ่เป็นชาวพม่า โดยมาอาศัยทำงานในโรงงานผลิตแป้งมันสำปะหลัง (บริษัท ธนะวัฒน์ อินเตอร์ สตาร์ช จำกัด) ส่วนแรงงานในพื้นที่บางส่วนทำงานในบริษัทโรงแป้ง บางส่วนรับจ้างทำการเกษตรในพื้นที่ อีกส่วนไปทำงานที่ต่างจังหวัดและในกรุงเทพฯ

๗. ศาสนา ประเพณี วัฒนธรรม

๗.๑ การนับถือศาสนา

ประชาชนส่วนใหญ่นับถือศาสนาพุทธ โดยมีข้อมูลศาสนสถาน ดังนี้

วัด มีจำนวน ๗ วัด ได้แก่

- วัดบ้านท่ากูป ที่ตั้ง บ้านท่ากูป หมู่ที่ ๑ ต.ท่ากูป อ.ชันใหญ่ จ.ชัยภูมิ
- วัดบ้านโป่งเกต ที่ตั้ง บ้านโป่งเกต หมู่ที่ ๒ ต.ท่ากูป อ.ชันใหญ่ จ.ชัยภูมิ
- วัดบ้านวังขอนสัก ที่ตั้ง บ้านวังขอนสัก หมู่ที่ ๓ ต.ท่ากูป อ.ชันใหญ่ จ.ชัยภูมิ
- วัดบ้านวังกุง ที่ตั้ง บ้านวังกุง หมู่ที่ ๔ ต.ท่ากูป อ.ชันใหญ่ จ.ชัยภูมิ
- วัดบ้านชันสายออ ที่ตั้ง บ้านชันสายออ หมู่ที่ ๕ ต.ท่ากูป อ.ชันใหญ่ จ.ชัยภูมิ
- วัดบ้านวังรัง ที่ตั้ง บ้านวังรัง หมู่ที่ ๘ ต.ท่ากูป อ.ชันใหญ่ จ.ชัยภูมิ
- วัดถ้ำสลักได ที่ตั้ง บ้านวังอุดม หมู่ที่ ๑๒ ต.ท่ากูป อ.ชันใหญ่ จ.ชัยภูมิ

สำนักสงฆ์ ๗ แห่ง ได้แก่

- สำนักสงฆ์ถ้ำดงเข ที่ตั้ง บ้านวังกุง หมู่ที่ ๔ ต.ท่ากูป อ.ชันใหญ่ จ.ชัยภูมิ
- สำนักสงฆ์ภูเงิน ที่ตั้ง บ้านวังกุง หมู่ที่ ๔ ต.ท่ากูป อ.ชันใหญ่ จ.ชัยภูมิ
- สำนักสงฆ์ถ้ำกระทุน ที่ตั้ง บ้านชันสายออ หมู่ที่ ๕ ต.ท่ากูป อ.ชันใหญ่ จ.ชัยภูมิ
- สำนักสงฆ์ท่าชวน ที่ตั้ง บ้านท่าชวน หมู่ที่ ๖ ต.ท่ากูป อ.ชันใหญ่ จ.ชัยภูมิ
- สำนักสงฆ์ถ้ำสว่าง ที่ตั้ง บ้านชันสมบูรณ์ หมู่ที่ ๙ ต.ท่ากูป อ.ชันใหญ่ จ.ชัยภูมิ

- สำนักสงฆ์โนนสมบูรณ์ ที่ตั้ง บ้านโนนสมบูรณ์ หมู่ที่ ๑๐ ต.ท่ากูป อ.ซับใหญ่ จ.ชัยภูมิ
- สำนักสงฆ์เทพนิมิต ที่ตั้ง บ้านซับน้ำใส หมู่ที่ ๑๑ ต.ท่ากูป อ.ซับใหญ่ จ.ชัยภูมิ

๓.๒ ประเพณีและงานประจำปี

ช่วงเดือนพฤษภาคม – มิถุนายน ชาวบ้านจะมีการจัดงานเลี้ยงถวายเจ้าพ่อหลวงพล ซึ่งถือว่าเป็นสิ่งศักดิ์สิทธิ์ที่ชาวบ้านทั้งตำบลเคารพบูชา

ช่วงเดือนมกราคม – มีนาคม งานประจำปี เจ้าพ่อพระยาแลอำเภอสับใหญ่ (ของดีเมืองซับใหญ่)

๓.๓ ภูมิปัญญาท้องถิ่น ภาษาถิ่น

ภูมิปัญญาท้องถิ่นที่โดดเด่น คือ

- กลุ่มแกะสลักหินทราย บ้านท่ากูป หมู่ที่ ๑ สามารถแกะสลักหินทำเป็นม้าหินอ่อน ทำเป็นแผ่นปูพื้นแทนกระเบื้อง เป็นต้น

- การแกะสลักผลิตภัณฑ์ต่างๆ จากไม้ ของผู้สูงอายุบ้านโป่งเกต หมู่ที่ ๒

๔.ทรัพยากรธรรมชาติ

๔.๑ น้ำ

แหล่งน้ำธรรมชาติ

ลำน้ำ ลำห้วย ๙ สาย ดังนี้

- ๑) ลำห้วยส้มป่อย ตั้งอยู่ที่ บ้านท่ากูป หมู่ที่ ๑,๖,๗ และ ๑๐
- ๒) ลำห้วยโป่งเกต ตั้งอยู่ที่บ้านโป่งเกต หมู่ที่ ๒
- ๓) ลำห้วยม่วง ตั้งอยู่ที่บ้านวังขอนสัก หมู่ที่ ๓
- ๔) ลำห้วยวังกุง ตั้งอยู่ที่บ้านวังกุง หมู่ที่ ๔
- ๕) ลำห้วยหัน ตั้งอยู่ที่บ้านซับสายออ หมู่ที่ ๕
- ๖) ลำห้วยท่าชวน ตั้งอยู่ที่บ้านท่าชวน หมู่ที่ ๖
- ๗) ลำห้วยส้มป่อย ตั้งอยู่บ้านห้วยส้มป่อย หมู่ที่ ๗
- ๘) ลำห้วยวังรัง ตั้งอยู่บ้านวังรัง หมู่ที่ ๘
- ๙) ลำห้วยม่วง ตั้งอยู่บ้านโนนสมบูรณ์ หมู่ที่ ๑๐

อ่างเก็บน้ำ ๒ แห่ง ดังนี้

- ๑) อ่างเก็บน้ำห้วยส้มป่อย ตั้งอยู่ หมู่ที่ ๑, ๖, ๗ และ ๑๐
- ๒) อ่างเก็บน้ำวังกุง ตั้งอยู่ หมู่ที่ ๔ บ้านวังกุง

แหล่งน้ำที่สร้างขึ้น

ฝาย ๑๖ แห่ง ดังนี้

หมู่ที่ ๑	บ้านท่ากูป	จำนวน ๒ แห่ง
หมู่ที่ ๒	บ้านโป่งเกต	จำนวน ๔ แห่ง
หมู่ที่ ๓	บ้านวังขอนสัก	จำนวน ๓ แห่ง
หมู่ที่ ๔	บ้านวังกุง	จำนวน ๑ แห่ง
หมู่ที่ ๖	บ้านท่าชวน	จำนวน ๑ แห่ง

หมู่ที่ ๓๗ บ้านห้วยส้มป่อย จำนวน ๓ แห่ง

หมู่ที่ ๓๘ บ้านซับสมบุรณ์ จำนวน ๑ แห่ง

หมู่ที่ ๑๒ บ้านวังอุดม จำนวน ๑ แห่ง

๘.๒ ป่าไม้

ป่าไม้เบญจพรรณ พื้นที่หมู่ที่ ๑๑

ส่วนที่ ๒

ยุทธศาสตร์องค์กรปกครองส่วนท้องถิ่น

๑. ความสัมพันธ์ระหว่างแผนพัฒนาระดับมหภาค

๑.๑ แผนยุทธศาสตร์ชาติ ๒๐ ปี

ยุทธศาสตร์ชาติ ๒๐ ปี (พ.ศ. ๒๕๖๐ – ๒๕๗๙) ๖ ยุทธศาสตร์

๑. ยุทธศาสตร์ด้านความมั่นคง
๒. ยุทธศาสตร์ด้านการสร้างความสามารถในการแข่งขัน
๓. ยุทธศาสตร์การพัฒนาและเสริมสร้างศักยภาพคน
๔. ยุทธศาสตร์ด้านการสร้างโอกาสความเสมอภาคและเท่าเทียมกันทางสังคม
๕. ยุทธศาสตร์ด้านการสร้างการเติบโตบนคุณภาพชีวิตที่เป็นมิตรกับสิ่งแวดล้อม
๖. ยุทธศาสตร์ด้านการปรับสมดุลและพัฒนาระบบการบริหารจัดการภาครัฐ

๑.๒ แผนพัฒนาเศรษฐกิจและสังคมแห่งชาติ ฉบับที่ ๑๒ (พ.ศ. ๒๕๖๐ – ๒๕๖๔)

วิสัยทัศน์

จากสถานะของประเทศและบริบทการเปลี่ยนแปลงต่างๆ ที่ประเทศกำลังประสบอยู่ ทำให้การกำหนดวิสัยทัศน์แผนพัฒนาฯ ฉบับที่ ๑๒ ยังคงมีความต่อเนื่องจากวิสัยทัศน์แผนพัฒนาฯ ฉบับที่ ๑๑ และ กรอบหลักการของการวางแผนที่น้อมนำและประยุกต์ใช้หลักปรัชญาของเศรษฐกิจพอเพียง ยึดคนเป็นศูนย์กลางของการพัฒนาอย่างมีส่วนร่วม การพัฒนาที่ยืดหลักสมดุล ยั่งยืน โดยวิสัยทัศน์ของการพัฒนาใน แผนพัฒนาฯ ฉบับที่ ๑๒ ต้องให้ความสำคัญกับการกำหนดทิศทางการพัฒนาที่มุ่งสู่การเปลี่ยนผ่านประเทศไทย จากประเทศที่มีรายได้ปานกลางไปสู่ประเทศที่มีรายได้สูง มีความมั่นคง และยั่งยืน สังคมอยู่ร่วมกันอย่างมีความสุข และนำไปสู่การบรรลุวิสัยทัศน์ระยะยาว “มั่นคง มั่งคั่ง ยั่งยืน” ของประเทศ

เป้าหมายการพัฒนาประเทศ

๑. การหลุดพ้นจากกับดักประเทศรายได้ปานกลางสู่รายได้สูง

(๑) เศรษฐกิจขยายตัวเฉลี่ยไม่ต่ำกว่าร้อยละ ๕.๐

(๒) ผลิตภัณฑ์มวลรวมในประเทศต่อหัว (GDP Per Capita) และรายได้ประชาชาติต่อหัว (GNP Per Capita) ณ สิ้นแผนพัฒนาฯ ฉบับที่ ๑๒ ในปี ๒๕๖๔ เพิ่มขึ้นเป็น ๓๑๗,๐๕๑ บาท (๙,๓๒๕ ดอลลาร์สหรัฐ.) และ ๓๐๑,๑๙๙ บาท (๘,๘๕๙ ดอลลาร์ สหรัฐ.) ต่อคนต่อปี

(๓) ผลผลิตภาพการผลิตเพิ่มขึ้นไม่ต่ำกว่าเฉลี่ยร้อยละ ๒.๕ ต่อปี

(๔) การลงทุนรวมขยายตัวไม่ต่ำกว่าเฉลี่ยร้อยละ ๘.๐ (การขยายตัวของการลงทุนภาครัฐไม่ต่ำกว่าร้อยละ ๑๐.๐ และการลงทุนของภาคเอกชนขยายตัวไม่ต่ำกว่าเฉลี่ยร้อยละ ๗.๕ ในขณะที่ ปริมาณการส่งออกขยายตัวเฉลี่ยไม่ต่ำกว่าร้อยละ ๔.๐ ต่อปี)

๒. การพัฒนาศักยภาพคนให้สนับสนุนการเจริญเติบโตของประเทศและการสร้าง สังคมสูงวัยอย่างมีคุณภาพ

(๑) ประชาชนทุกช่วงวัยมีความมั่นคงทางด้านเศรษฐกิจและสังคม (SocioEconomic Security) และมีคุณภาพชีวิตที่ดีขึ้น

(๒) การศึกษาและการเรียนรู้ได้รับการพัฒนาคุณภาพ

(๓) สถาบันทางสังคมมีความเข้มแข็งเป็นฐานรากที่เอื้อต่อการพัฒนาคน

๓. การลดความเหลื่อมล้ำในสังคม

(๑) การกระจายรายได้มีความเท่าเทียมกันมากขึ้น

(๒) บริการทางสังคมมีคุณภาพและมีการกระจายอย่างทั่วถึง

๔. การสร้างการเจริญเติบโตทางเศรษฐกิจและสังคมที่เป็นมิตรกับสิ่งแวดล้อม

(๑) รักษาความมั่นคงของฐานทรัพยากร สร้างสมดุลระหว่างการอนุรักษ์และ การใช้ประโยชน์อย่างยั่งยืนและเป็นธรรม

(๒) ขับเคลื่อนประเทศสู่เศรษฐกิจและสังคมที่เป็นมิตรต่อสิ่งแวดล้อม

(๓) เพิ่มขีดความสามารถในการรับมือภัยพิบัติและการเปลี่ยนแปลงสภาพ ภูมิอากาศ

(๔) เพิ่มประสิทธิภาพและเสริมสร้างธรรมาภิบาลในการบริหารจัดการ ทรัพยากรธรรมชาติและสิ่งแวดล้อม

(๕) มีการบริหารจัดการทำให้สมดุลระหว่างการอุปสงค์และอุปทานของการค้า

๕. การบริหารราชการแผ่นดินที่มีประสิทธิภาพ

(๑) การบริหารงานภาครัฐที่โปร่งใส เป็นธรรม มีประสิทธิภาพ และมีส่วนร่วม

(๒) ขจัดการทุจริตคอร์รัปชัน

(๓) มีการกระจายอำนาจที่เหมาะสม

กรอบยุทธศาสตร์แผนพัฒนาเศรษฐกิจและสังคมแห่งชาติ ฉบับที่ ๑๒ ประกอบด้วย ๑๐

ยุทธศาสตร์หลัก ดังนี้

๑. ยุทธศาสตร์การเสริมสร้างและพัฒนาศักยภาพทุนมนุษย์

๒. ยุทธศาสตร์การสร้างความเป็นธรรมลดความเหลื่อมล้ำในสังคม

๓. ยุทธศาสตร์การสร้างความเข้มแข็งทางเศรษฐกิจและแข่งขันได้อย่างยั่งยืน

๔. ยุทธศาสตร์ด้านการเติบโตที่เป็นมิตรกับสิ่งแวดล้อมเพื่อการพัฒนาอย่างยั่งยืน

๕. ยุทธศาสตร์ด้านความมั่นคง

๖. ยุทธศาสตร์ด้านการเพิ่มประสิทธิภาพและธรรมาภิบาลในภาครัฐ
๗. ยุทธศาสตร์ด้านการพัฒนาโครงสร้างพื้นฐานและระบบโลจิสติกส์
๘. ยุทธศาสตร์ด้านวิทยาศาสตร์ เทคโนโลยี การวิจัย และนวัตกรรม
๙. ยุทธศาสตร์การพัฒนาภาคเมือง และพื้นที่เศรษฐกิจ
๑๐. ยุทธศาสตร์ด้านการต่างประเทศ ประเทศเพื่อนบ้าน และภูมิภาค

๑.๓ แผนพัฒนากลุ่มจังหวัด/ แผนพัฒนาจังหวัด

กลุ่มจังหวัดภาคตะวันออกเฉียงเหนือตอนล่าง ๑ (จังหวัดที่เป็นสมาชิก ได้แก่ ชัยภูมิ นครราชสีมา บุรีรัมย์ และสุรินทร์) ระยะ ๔ ปี พ.ศ. ๒๕๕๘ – ๒๕๖๑ (ฉบับทบทวน)

ได้จัดทำขึ้นบนพื้นฐานการมีส่วนร่วมของการภาคีการพัฒนาทุกภาคส่วน ทั้งภาครัฐ การ องค์กรปกครองส่วนท้องถิ่น องค์กรภาคเอกชน และภาคประชาชน สังคมทั้ง ๔ จังหวัด ทุกชั้นตอน ตั้งแต่การรวบรวม และจัดทำข้อมูลการประเมินศักยภาพของกลุ่มจังหวัด การกำหนดตำแหน่งทางยุทธศาสตร์ วิสัยทัศน์ เป้าประสงค์รวม กลยุทธ์ ตัวชี้วัด แผนงานและโครงการจากการทำงานร่วมกันของทุกภาคส่วน กลุ่มจังหวัดภาคตะวันออกเฉียงเหนือตอนล่าง ๑ จึงได้กำหนดตำแหน่งทางยุทธศาสตร์ของกลุ่มจังหวัดในอนาคต คือ

- ๑) เป็นศูนย์กลางเกษตรอุตสาหกรรม และพลังงานทดแทนที่สำคัญของภาคตะวันออกเฉียงเหนือ
- ๒) เป็นแหล่งท่องเที่ยวเชิงนิเวศ อารยธรรมและใหม่
- ๓) เป็นศูนย์กลางเชื่อมโยงระบบ Logistic กระจายสินค้าในภูมิภาคและการค้าชายชายแดน
- ๔) เป็นแหล่งทรัพยากรธรรมชาติที่สมบูรณ์ของภาคตะวันออกเฉียงเหนือ

และได้ปรับเปลี่ยนวิสัยทัศน์ “แหล่งผลิตสินค้าเกษตรและอาหารปลอดภัย ศูนย์กลางผลิตภัณฑ์ใหม่ และการท่องเที่ยวอารยธรรมของ” เป็น “**ศูนย์กลางเกษตรอุตสาหกรรม ท่องเที่ยวอารยธรรม Logistic และการค้าชายแดน เชื่อมโยงกลุ่มอาเซียน**”

เป้าประสงค์รวม

๑. เพื่อยกระดับเกษตรอุตสาหกรรมแปรรูปอาหารตามมาตรฐานสากลสู่ระดับโลก
๒. เพื่อเพิ่มศักยภาพทางเศรษฐกิจ ด้านการท่องเที่ยวอารยธรรม และใหม่ เชื่อมโยงกลุ่มประเทศอาเซียน
๓. เพื่อพัฒนาให้ เป็นศูนย์กลางเชื่อมโยงระบบ Logistic และการกระจายสินค้าในภูมิภาคและประเทศอาเซียน

ยุทธศาสตร์การพัฒนา

๑. การเพิ่มขีดความสามารถในการแข่งขันของประเทศ เพื่อหลุดพ้นจากประเทศรายได้ปานกลาง (Growth & Competitiveness)
๒. การลดความเหลื่อมล้ำ (Inclusive Growth)
๓. การเติบโตที่เป็นมิตรต่อสิ่งแวดล้อม (Green Growth)
๔. การสร้างความสมดุลและปรับระบบบริหารจัดการ (Internal Process)

ยุทธศาสตร์การพัฒนาจังหวัดชัยภูมิ

ประเด็นยุทธศาสตร์การพัฒนาจังหวัดชัยภูมิ

ประเด็นยุทธศาสตร์ที่ ๑ การสร้างความเข้มแข็งทางเศรษฐกิจฐานราก และแข่งขันได้
อย่างยั่งยืน

เป้าประสงค์

ประชาชนมีรายได้เพิ่มขึ้น และกระจายอย่างเหมาะสม

ตัวชี้วัด/ค่าเป้าหมาย

๑. ร้อยละที่เพิ่มขึ้นของผลผลิตภาคเกษตรรวม
๒. อัตราการขยายตัวของ GPP ภาคเกษตร
๓. อัตราการขยายตัวของ GPP ภาคอุตสาหกรรม
๔. รายได้ของครัวเรือนผ่านเกณฑ์ จปฐ.

กลยุทธ์และแนวทาง

๑. การพัฒนาโครงสร้างพื้นฐานการผลิตและการบริการ
๒. การส่งเสริมอาชีพและรายได้แก่ประชาชน
๓. การเพิ่มมูลค่าสินค้าเกษตรและบริการ
๔. การส่งเสริมการตลาด สินค้าเกษตรและบริการ

ประเด็นยุทธศาสตร์ที่ ๒ การบริหารจัดการการท่องเที่ยวสู่มาตรฐานสากล

เป้าประสงค์

สถานที่ท่องเที่ยวมีความสมบูรณ์ และมีมาตรฐาน

ตัวชี้วัด/ค่าเป้าหมาย

๑. รายได้จากการท่องเที่ยวที่เพิ่มขึ้น
๒. ร้อยละของนักท่องเที่ยวที่เพิ่มขึ้น
๓. ร้อยละของแหล่งท่องเที่ยวที่ได้มาตรฐาน
๔. ความพึงพอใจของนักท่องเที่ยว

กลยุทธ์และแนวทาง

๑. พัฒนาคุณภาพของแหล่งท่องเที่ยว สินค้า และบริการ
๒. พัฒนาและยกระดับบุคลากรด้านการท่องเที่ยว
๓. ส่งเสริมการตลาดและการประชาสัมพันธ์ด้านการท่องเที่ยว

ประเด็นยุทธศาสตร์ที่ ๓ บริหารจัดการด้านทรัพยากรธรรมชาติและสิ่งแวดล้อมแบบมี

ส่วนร่วมอย่างยั่งยืน

เป้าประสงค์

ทรัพยากรธรรมชาติมีความอุดมสมบูรณ์ และมีสิ่งแวดล้อมที่ดี

ตัวชี้วัด/ค่าเป้าหมาย

๑. ทรัพยากรธรรมชาติมีความอุดมสมบูรณ์เพิ่มขึ้นอย่างยั่งยืน
๒. ระดับความสำเร็จของการบริหารจัดการสิ่งแวดล้อมอย่างมีส่วนร่วม
๓. ระดับความสำเร็จในการผลิตและการบริหารจัดการพลังงานทดแทนเพิ่มขึ้นอย่างมีส่วนร่วม
๔. ระดับความสำเร็จในการบริหารจัดการภัยพิบัติที่เกิดจากการเปลี่ยนแปลงทางธรรมชาติ
๕. เพิ่มพื้นที่ชลประทาน

กลยุทธ์และแนวทาง

๑. บริหารจัดการทรัพยากรธรรมชาติและสิ่งแวดล้อมแบบบูรณาการ
๒. อนุรักษ์ทรัพยากรธรรมชาติและสิ่งแวดล้อมอย่างยั่งยืน
๓. การรับมือภัยธรรมชาติ การเปลี่ยนแปลงสภาพภูมิอากาศอย่างมีประสิทธิภาพ

ประเด็นยุทธศาสตร์ที่ ๔ พัฒนาสังคมและคุณภาพชีวิตให้มั่นคงตามหลักปรัชญาเศรษฐกิจ

พอเพียง

เป้าประสงค์

ประชาชนดำรงชีวิตอย่างมีคุณภาพ มั่นคง และปลอดภัย

ตัวชี้วัด/ค่าเป้าหมาย

๑. ดัชนีมวลรวมความสุขของประชาชน
๒. อัตราการเกิดคดีอาชญากรรม
๓. อัตราการเกิดอุบัติเหตุ
๔. อัตราผู้เสพผู้ติดยาเสพติด
๕. สัดส่วนจำนวนแหล่งเรียนรู้ชุมชนต่อหมู่บ้าน
๖. อัตราป่วยของผู้ป่วยรายใหม่ โรคเบาหวาน ความดันโลหิตสูง
๗. อัตราการออกกลางคันของนักเรียน
๘. อัตราการมีงานทำและมีอาชีพ
๙. อัตราการดูแลและคุ้มครองผู้ประสบปัญหาทางสังคม

กลยุทธ์และแนวทาง

๑. ส่งเสริมความมั่นคงทางสังคม
๒. สร้างเสริมภูมิคุ้มกันทางสังคม
๓. เสริมสร้างความปลอดภัยสู่สังคมสงบสุข

๑.๔ ยุทธศาสตร์การพัฒนากองคกรปกครองส่วนท้องถิ่นจังหวัดชัยภูมิ (พ.ศ. ๒๕๖๑-๒๕๖๕)

วิสัยทัศน์

“เป็นศูนย์กลางการท่องเที่ยวเชิงอนุรักษ์ธรรมชาติและวัฒนธรรม เป็นแหล่งผลิตอาหารพลังงานทดแทนสำคัญ และเป็นสังคมคุณภาพที่พร้อมก้าวสู่ประชาคมอาเซียน”

พันธกิจ

๑. ส่งเสริมการพัฒนาการศึกษา ศาสนา ศิลปวัฒนธรรม และภูมิปัญญาท้องถิ่น
๒. พัฒนาคุณภาพชีวิตและความเป็นอยู่ที่ดีของประชาชน
๓. พัฒนาศักยภาพและขีดความสามารถภาคการเกษตร
๔. พัฒนาศักยภาพด้านการท่องเที่ยว
๕. ส่งเสริมการอนุรักษ์และใช้พลังงานอย่างมีคุณค่า
๖. พัฒนาโครงสร้างพื้นฐานเพื่อเพิ่มขีดความสามารถและรองรับการเจริญเติบโตของจังหวัด
๗. บริหารจัดการทรัพยากรธรรมชาติและสิ่งแวดล้อม
๘. บริหารจัดการบ้านเมืองที่ดีที่มีประสิทธิภาพ

เป้าประสงค์หลัก

๑. เด็ก เยาวชน และประชาชนของจังหวัดชัยภูมิได้รับการศึกษาที่มีคุณภาพ
๒. ศาสนา ศิลปวัฒนธรรม และภูมิปัญญาภูมิท้องถิ่นได้รับการสืบสานคุณค่า
๓. ประชาชนมีคุณภาพที่ดี ครอบคลุมรอบด้าน ชุมชนเข้มแข็ง
๔. เกษตรมีรายได้สูงขึ้น
๕. การท่องเที่ยวของจังหวัดชัยภูมิได้รับความนิยมเพิ่มสูงขึ้น
๖. เป็นแหล่งสร้างพลังงานทดแทนที่ใหญ่ที่สุดในภาคตะวันออกเฉียงเหนือ
๗. ประชาชนมีส่วนร่วมในการอนุรักษ์และใช้พลังงานอย่างมีคุณค่า
๘. มีระบบโลจิสติกส์ที่รองรับการเป็นศูนย์กลางทางการตลาดและเชื่อมโยงประเทศสู่ประชาคม

อาเซียน

๙. ทรัพยากรธรรมชาติและสิ่งแวดล้อมได้รับการอนุรักษ์และฟื้นฟู
๑๐. มีการบริหารกิจการบ้านเมืองที่ดี

ประเด็นยุทธศาสตร์การพัฒนา

จากการวิเคราะห์วิสัยทัศน์ พันธกิจ สามารถนำมากำหนดประเด็นยุทธศาสตร์การพัฒนาในภาพรวม ดังนี้

ประเด็นยุทธศาสตร์ที่ ๑ การพัฒนาคนและสังคมที่มีคุณภาพ

เป้าประสงค์เชิงยุทธศาสตร์

๑. เด็ก เยาวชน และประชาชนสามารถเข้าถึงและได้รับการศึกษาที่มีคุณภาพมากขึ้น
๒. ศาสนา ศิลปวัฒนธรรม และภูมิปัญญาท้องถิ่นได้รับการสืบสานคุณค่า

มาตรการและแนวทาง

มาตรการที่ ๑.๑ มีศูนย์ความเป็นเลิศทางการศึกษาที่เทียบเคียงระดับประเทศ

แนวทาง

๑.๑.๑ สนับสนุนการจัดตั้งโรงเรียน “ชัยภูมิวิวัฒน์” ที่เป็นโรงเรียนคุณภาพสูงเทียบเท่าระดับประเทศ สำหรับรองรับผู้เรียนที่มีความสามารถพิเศษให้มีศักยภาพโดดเด่นทั้งในระดับเด็กเล็ก ประถมศึกษา และมัธยมศึกษา

๑.๑.๒ ส่งเสริมโรงเรียน “ชัยภูมิวิวัฒน์” ให้ขีดความสามารถสูงในทุกด้าน ดึงดูดครูและบุคลากรทางการศึกษาที่มีความโดดเด่นและเป็นเลิศเข้าร่วมดำเนินการจัดการศึกษาให้บรรลุเป้าประสงค์

๑.๑.๓ ขยายรูปแบบการศึกษาของโรงเรียน “ชัยภูมิวิวัฒน์” ให้เป็นโรงเรียนต้นแบบความเป็นเลิศไปสู่เขตการศึกษาอื่นๆ ในจังหวัดชัยภูมิ

๑.๑.๔ สนับสนุนนักเรียนของโรงเรียน “ชัยภูมิวิวัฒน์” ในการแข่งขันทางวิชาการในเวทีระดับชาติและนานาชาติ

๑.๑.๕ จัดสรรทุนการศึกษาให้นักเรียนและนักศึกษาที่มีความสามารถสูงได้มีโอกาสศึกษาต่อจนถึงระดับปริญญาเอก และได้กลับมาร่วมพัฒนาจังหวัดชัยภูมิ

มาตรการที่ ๑.๒ สร้างแรงจูงใจให้ครูดี ครูเก่ง มาร่วมจัดการเรียนการสอนที่จังหวัดชัยภูมิมากขึ้น และส่งเสริมขีดความสามารถของครูและบุคลากรทางการศึกษาที่มีอยู่ในปัจจุบัน

แนวทาง

๑.๒.๑ สนับสนุนการจัดสวัสดิการให้แก่ครูและบุคลากรทางการศึกษาเพิ่มขึ้นเพื่อดึงดูดให้บุคลากรที่มีความโดดเด่นให้มาปฏิบัติงานด้านการศึกษาที่จังหวัดชัยภูมิ

๑.๒.๒ สร้างแรงจูงใจให้ครูและบุคลากรทางการศึกษา โดยสามารถพัฒนาตนเองด้านการศึกษาจนถึงระดับปริญญาเอก

๑.๒.๓ เสริมสร้างขีดความสามารถด้านภาษาแก่ครูและบุคลากรทางการศึกษาเพื่อก้าวสู่ประชาคมอาเซียน

๑.๒.๔ สนับสนุนให้ครูและบุคลากรทางการศึกษาได้เปิดโลกทัศน์อาเซียนเพื่อนำมาถ่ายทอดและช่วยให้เยาวชนจังหวัดชัยภูมิได้ตระหนัก และก้าวสู่ประชาคมอาเซียน

มาตรการที่ ๑.๓ ส่งเสริมการใช้เทคโนโลยีและสารสนเทศ (ICT) ในการเชื่อมโยงการจัดการเรียนการสอน ที่มีคุณภาพเข้าสู่จังหวัดชัยภูมิ

แนวทาง

๑.๓.๑ พัฒนาโครงสร้างพื้นฐานด้านเทคโนโลยีและสารสนเทศให้สามารถรองรับการเรียนการสอนในทุกพื้นที่ได้อย่างมีประสิทธิภาพ โดยสามารถเชื่อมโยงครูที่มีศักยภาพในการสอนสู่ผู้เรียนและผู้ปกครองอย่างเป็นระบบผ่านโครงการ Asean School On-line โดยจะช่วยให้ผู้เรียนสามารถเรียนรู้การเปลี่ยนแปลงทางสังคมเพื่อก้าวสู่อาเซียนและมีโอกาสเข้าถึงทุกช่วงชั้นเรียน

๑.๓.๒ ส่งเสริมการนำอินเทอร์เน็ตความเร็วสูงและระบบ WIFI มาใช้สนับสนุนการปฏิบัติงานในหน่วยงานและสถานศึกษา

๑.๓.๓ จัดหาบุคลากรด้านเทคโนโลยีสารสนเทศให้กับสถานศึกษา เพื่อสนับสนุนการใช้เทคโนโลยี สารสนเทศในการจัดการเรียนการสอนสำหรับผู้เรียนที่มีขีดความสามารถแตกต่างกัน

๑.๓.๔ พัฒนาครูและผู้เรียนให้มีความสามารถในการใช้เทคโนโลยีสารสนเทศเพื่อการเรียน การสอน

๑.๓.๕ ผลักดันให้เกิดความร่วมมือกับสถาบันอุดมศึกษาในพื้นที่ เช่น มหาวิทยาลัยเทคโนโลยีสุรนารีที่มีศูนย์นวัตกรรมและเทคโนโลยีการศึกษาที่มีความพร้อมทั้งด้านเครื่องมือและบุคลากรรองรับการผลิตสื่อการศึกษา เพื่อการเรียนรู้ทั้งในระบบห้องเรียนและการเรียนรู้ตามอัธยาศัยของจังหวัดชัยภูมิ

มาตรการที่ ๑.๔ ส่งเสริมและสนับสนุนการปรับปรุงหลักสูตรและกระบวนการเรียนการสอนที่เน้นผู้เรียนเป็นสำคัญ

แนวทาง

๑.๔.๑ ปรับปรุง พัฒนาหลักสูตรและกระบวนการเรียนการสอนโดยให้เน้นผู้เรียนเป็นสำคัญ

๑.๔.๒ ส่งเสริมและสนับสนุนให้สถานศึกษานำความรู้และภูมิปัญญาท้องถิ่นมาสร้างองค์ความรู้เพื่อสนับสนุนการเรียนการสอนในชั้นเรียน

๑.๔.๓ สร้างเวทีวิชาการเพื่อการพัฒนาขีดความสามารถและการแข่งขันให้กับนักเรียนและเยาวชน ในพื้นที่ทุกระดับ

๑.๔.๔ ส่งเสริมให้นักเรียนผลิตและสร้างผลงานจากการเรียน

๑.๔.๕ จัดให้มีพื้นที่ภายในสถานศึกษาที่เน้นการใช้ภาษาต่างประเทศ และการเรียนรู้วัฒนธรรม เพื่อให้ผู้เรียนพร้อมรองรับการก้าวสู่ประชาคมอาเซียน

๑.๔.๖ พัฒนาหลักสูตรที่บูรณาการการเรียนการสอนในชั้นเรียนกับการปฏิบัติจริง

๑.๔.๗ พัฒนารูปแบบและกระบวนการเรียนรู้ที่สอดคล้องกับหลักปรัชญาเศรษฐกิจพอเพียง

มาตรการที่ ๑.๕ ส่งเสริมการมีส่วนร่วมของชุมชน ท้องถิ่น และปราชญ์ชาวบ้านในการอนุรักษ์ศิลปวัฒนธรรมและภูมิปัญญาท้องถิ่น

แนวทาง

๑.๕.๑ ส่งเสริมการมีส่วนร่วมของชุมชนในการยกระดับศิลปวัฒนธรรมให้เป็นส่วนหนึ่งของ “วิถีชุมชนชาวชัยภูมิ” โดยบูรณาการกับการท่องเที่ยวเชิงวัฒนธรรม

๑.๕.๒ พัฒนาหลักสูตรการเรียนการสอนโดยการนำศิลปวัฒนธรรมของชาวชัยภูมิมาเป็นส่วนประกอบสำคัญที่เยาวชนต้องสัมผัสและเรียนรู้

๑.๕.๓ ส่งเสริมผู้นำชุมชนในการเป็นแกนนำในการจัดกิจกรรมทำนุบำรุงศิลปวัฒนธรรมในวาระและโอกาสต่างๆ อย่างต่อเนื่อง

๑.๕.๔ สร้างและพัฒนาสื่อการเรียนการรู้ทางศิลปะและวัฒนธรรมที่ทันสมัยและสอดคล้องกับวิถีการเรียนรู้ของประชาชน

มาตรการที่ ๑.๖ ส่งเสริมการพัฒนาขีดความสามารถของเยาวชนและแรงงานฝีมือในท้องถิ่นให้มีขีดความสามารถพร้อมรองรับการก้าวสู่ประชาคมอาเซียน

แนวทาง

๑.๖.๑ ส่งเสริมและพัฒนาหลักสูตรการเรียนการสอนในระดับอาชีวศึกษาในพื้นที่จังหวัดชัยภูมิให้มีประสิทธิภาพและสอดคล้องกับความต้องการของท้องถิ่น

๑.๖.๒ พัฒนาแรงงานฝีมือให้มีคุณภาพ มีศักยภาพ และมีความพร้อมในการแข่งขันในตลาดแรงงานในระดับประเทศและประชาคมอาเซียน

ประเด็นยุทธศาสตร์ที่ ๒ การพัฒนาคุณภาพชีวิตและความเป็นอยู่ของประชาชนให้เข้มแข็งและยั่งยืน

เป้าประสงค์เชิงยุทธศาสตร์

๑. ปัญหาการเจ็บป่วยด้วยโรคพื้นฐานทั่วไปของประชาชนในจังหวัดลดลง
๒. รายได้ต่อครัวเรือนเพิ่มมากขึ้น
๓. ปัญหาด้านยาเสพติดและอาชญากรรมลดลง

มาตรการและแนวทาง

มาตรการที่ ๒.๑ ส่งเสริมการแก้ไขปัญหาสำคัญด้านสาธารณสุขพื้นฐานของจังหวัดชัยภูมิ

แนวทาง

๒.๑.๑ สนับสนุนให้มีการเฝ้าระวัง ป้องกัน ควบคุมโรค รวมทั้งการดูแลรักษาสุขภาพของคนในชุมชนและท้องถิ่น

๒.๑.๒ พัฒนาขีดความสามารถของบุคลากรอาสาสมัครสาธารณสุขในชุมชนและท้องถิ่น

๒.๑.๓ พัฒนาระบบการบริหารจัดการเกี่ยวกับการให้บริการสาธารณสุขแก่ชุมชนให้มีประสิทธิภาพ

๒.๑.๔ ส่งเสริมการใช้ภูมิปัญญาท้องถิ่นด้านสาธารณสุขในชุมชนและท้องถิ่น

มาตรการที่ ๒.๒ ยกระดับมาตรฐานผลิตภัณฑ์ชุมชนโดยใช้แนวคิดเศรษฐกิจสร้างสรรค์

แนวทาง

๒.๒.๑ ส่งเสริมวิสาหกิจชุมชนที่มีความพร้อมในการพัฒนาศักยภาพทางการตลาดโดยใช้แนวคิด “การตลาดนำการผลิต”

๒.๒.๒ สร้างภาพลักษณ์และแบรนด์ผลิตภัณฑ์ของจังหวัดชัยภูมิสู่อาเซียน เช่น ข้าวหอมดงผ้าจากใยสับปะรด บรรจุกุภัณฑ์หมาก ผ้าไหม สับปะรด มะม่วง มะขามหวาน หม่า เป็นต้น ให้เป็นผลิตภัณฑ์ของฝากที่โดดเด่นของจังหวัดชัยภูมิ

๒.๒.๓ สนับสนุนชุมชนในการสร้างสรรค์ผลิตภัณฑ์ให้มีคุณค่าและมีมูลค่าเพิ่ม โดยพัฒนาผลิตภัณฑ์ใหม่หรือต่อยอดจากผลิตภัณฑ์ของชุมชนเดิมให้ดีขึ้น ทั้งนี้ เน้นการสร้าง ความแตกต่าง ความแปลกใหม่ และตรงตามความต้องการของผู้บริโภค

๒.๒.๔ สนับสนุนการพัฒนางานศิลปหัตถกรรมและผลิตภัณฑ์ชุมชน การสร้างเอกลักษณ์ในการผลิต สินค้าของชุมชนและท้องถิ่น

๒.๒.๕ สนับสนุนให้ชุมชน วิสาหกิจชุมชนใช้ทรัพยากรและภูมิปัญญาท้องถิ่นผนวกกับการนำองค์ความรู้สมัยใหม่มาใช้ยกระดับมาตรฐานคุณภาพผลิตภัณฑ์ชุมชน

๒.๒.๖ พัฒนาระบบการบริหารจัดการผลิตภัณฑ์ชุมชนให้มีประสิทธิภาพสูงสุดโดยเน้นการลดต้นทุนการผลิต และสร้างมูลค่าเพิ่มให้กับผลิตภัณฑ์สินค้าด้านการเกษตรของจังหวัดโดยใช้ วิทยาศาสตร์และเทคโนโลยี

๒.๒.๗ สร้างเครือข่ายการรวมกลุ่มเพื่อการพัฒนาผลิตภัณฑ์ชุมชนในเชิงการสร้างสรรค์

๒.๒.๘ พัฒนาขีดความสามารถผู้ประกอบการผลิตภัณฑ์ชุมชนทุกระดับตั้งแต่ผู้ผลิต ผู้ประกอบการแปรรูป และผู้จำหน่าย

๒.๒.๙ ส่งเสริมการเพิ่มช่องทางการตลาดผลิตภัณฑ์ชุมชนแหล่งใหม่ๆ โดยเน้นการเชื่อมโยงกับการท่องเที่ยวของจังหวัด

๒.๒.๑๐ เสริมสร้างวิสาหกิจชุมชน (SMEs) ให้มีความเข้มแข็งสามารถแข่งขันได้ในระดับประเทศ

๒.๒.๑๑ เชื่อมโยงกองทุนพัฒนาบทบาทสตรีเพื่อเป็นแหล่งทุนในการพัฒนาอาชีพของชุมชน

มาตรการที่ ๒.๓ สร้างชุมชนเข้มแข็ง มีเอกภาพ และมีส่วนร่วมในการแก้ปัญหาอาชญากรรมและยาเสพติดในพื้นที่

แนวทาง

๒.๓.๑ ส่งเสริมการดำเนินชีวิตของประชาชนให้เป็นไปตามหลักปรัชญาเศรษฐกิจพอเพียง

๒.๓.๒ ส่งเสริมการจัดกิจกรรมสร้างความสัมพันธ์อันดีระหว่างครอบครัวของประชาชนในชุมชน

๒.๓.๓ ปรับปรุงและสร้างสภาพแวดล้อมทางกายภาพ สิ่งอำนวยความสะดวกที่เหมาะสมสำหรับการอยู่อาศัยในชุมชนให้มีคุณภาพ

๒.๓.๔ สร้างความตระหนักในความสำคัญกับผู้สูงอายุในครอบครัวเพื่อเป็นจุดเริ่มต้นของความสัมพันธ์อันเป็นรากฐานของความอบอุ่นของครอบครัว

๒.๓.๕ ส่งเสริมความร่วมมือระหว่างองค์การภาครัฐและผู้นำชุมชนเพื่อการพัฒนาที่ยั่งยืน

๒.๓.๖ ส่งเสริมการสร้างสื่อที่เน้นการสร้างสรรค์สังคมและท้องถิ่นในการสร้างค่านิยมที่ถูกต้องใน ท้องถิ่น

๒.๓.๗ พัฒนาเครือข่ายความร่วมมือจากภาคประชาชนในการป้องกันและแก้ไขปัญหาเสพติดให้ เข้มแข็ง

๒.๓.๘ จัดกิจกรรมเพื่อสร้างความร่วมมือระหว่างโรงเรียนกับผู้ปกครองในการดูแลเด็กและเยาวชน เพื่อป้องกันไม่ให้อยู่เกี่ยวกับยาเสพติด และการมีส่วนร่วมเพื่อการแก้ไขปัญหาเสพติดในท้องถิ่น

๒.๓.๙ จัดหาและพัฒนาโครงสร้างพื้นฐานด้านการกีฬาของจังหวัดให้เพียงพอ โดยเฉพาะสิ่งอำนวยความสะดวก เช่น สนามกีฬา วัสดุ อุปกรณ์ที่ทันสมัย เพื่อการออกกำลังกายของคนในชุมชนและท้องถิ่น

๒.๓.๑๐ พัฒนาและจัดให้มีผู้ฝึกสอนและอาสาสมัครการกีฬาที่มีความรู้ประจำศูนย์และสนามกีฬาอย่างเหมาะสม

ประเด็นยุทธศาสตร์ที่ ๓ การพัฒนาศักยภาพและขีดความสามารถด้านการเกษตร

เป้าประสงค์เชิงยุทธศาสตร์

๑. สินค้าการเกษตรหลักมีผลผลิตต่อไร่สูงขึ้น

๒. สินค้าการเกษตรที่เป็นความหวังในอนาคตมีผลผลิตต่อไร่สูงขึ้น

๓. รายได้ภาคเกษตรต่อครัวเรือนเกษตรกรที่เข้าร่วมโครงการเพิ่มมากขึ้น

มาตรการและแนวทาง

มาตรการที่ ๓.๑ ส่งเสริมการถ่ายทอดเทคโนโลยีเพื่อเพิ่มผลผลิตต่อไร่ในพืชหลัก ได้แก่ ข้าว อ้อย และ มันสำปะหลัง

แนวทาง

๓.๑.๑ ส่งเสริมการนำผลงานวิจัยและใช้เทคโนโลยีมาใช้ในการปรับปรุงและเพิ่มประสิทธิภาพผลผลิตต่อไร่ของพืชหลักของจังหวัดชัยภูมิ ได้แก่ ข้าว อ้อย และมันสำปะหลัง

๓.๑.๒ ส่งเสริมการพัฒนาคุณภาพปัจจัยการผลิตเพื่อการเพิ่มผลผลิต

๓.๑.๓ เร่งรัดการปรับความเชื่อและทัศนคติของเกษตรกรเกี่ยวกับวิถีการเกษตรดั้งเดิม เพื่อให้เกิดการยอมรับในวิถีทางการเกษตรแบบใหม่ที่ได้ผลผลิตมากขึ้น

๓.๑.๔ สรรหาและเพิ่มขีดความสามารถของบุคลากรภาครัฐในกลุ่มเจ้าหน้าที่ด้านการส่งเสริมการเกษตร เพื่อให้สามารถถ่ายทอดความรู้และเทคโนโลยีแก่เกษตรกรได้อย่างมีประสิทธิภาพ

มาตรการที่ ๓.๒ ส่งเสริมการผลิตพืชและสัตว์เศรษฐกิจที่เป็นความหวังในอนาคต ได้แก่ พริก ยางพารา โคนี้อโคราชวากิว และไก่บ้านโคราช

แนวทาง

๓.๒.๑ ส่งเสริมการรวมกลุ่มเกษตรกรผู้เลี้ยงสัตว์เศรษฐกิจ ได้แก่ โคนี้อโคราชวากิวและไก่บ้านโคราช ในชุมชนและพื้นที่ที่มีศักยภาพ โดยดำเนินการในรูปแบบสหกรณ์

๓.๒.๒ ประสานให้เกิดความเชื่อมโยงกับโรงชำแหละโคนี้อโคราชวากิวที่มีอยู่ในพื้นที่กลุ่มจังหวัดนครชัยบุรินทร์

๓.๒.๓ เพิ่มขีดความสามารถของบุคลากรภาครัฐ โดยเฉพาะกลุ่มเจ้าหน้าที่ปศุสัตว์เจ้าหน้าที่ส่งเสริมการเกษตร เพื่อให้การแนะนำเกษตรกรได้อย่างมีประสิทธิภาพ

๓.๒.๔ กำหนดพื้นที่ส่งเสริมการปลูกยางพาราให้เหมาะสมและเอื้อต่อการบริหารจัดการเพื่อการเพิ่มมูลค่า

๓.๒.๕ ส่งเสริมการนำวิทยาศาสตร์และเทคโนโลยีด้านการผลิตพืชมาส่งเสริมการผลิตลดต้นทุนการผลิต เพิ่มผลผลิตต่อไร่ให้กับพืชอนาคตของจังหวัดชัยภูมิ ได้แก่ พริกและยางพารา

มาตรการที่ ๓.๓ สร้างโอกาสและเพิ่มมูลค่าสินค้าเกษตรปลอดภัย

แนวทาง

๓.๓.๑ สนับสนุนการแปรรูปผลผลิตทางการเกษตร (อาหารปลอดภัย) ที่ตรงกับความต้องการของตลาด โดยเชื่อมโยงกับภาคอุตสาหกรรมและสถาบันการศึกษาในรูปแบบโครงการ Northeastern Food Valley ของภาคตะวันออกเฉียงเหนือ

๓.๓.๒ สร้างช่องทางการตลาดที่เชื่อมโยงไปสู่ผู้ประกอบการรายใหญ่ด้านการส่งออกอาหารปลอดภัย

๓.๓.๓ ส่งเสริมการตรวจสอบคุณภาพอาหารปลอดภัยให้ได้ในระดับมาตรฐานอย่างสม่ำเสมอ

๓.๓.๔ ส่งเสริมการประชาสัมพันธ์เชิงรุกให้ตลาดเกิดการยอมรับในคุณภาพอาหารปลอดภัยของจังหวัดชัยภูมิ

ประเด็นยุทธศาสตร์ที่ ๔ การพัฒนาศักยภาพการท่องเที่ยว

เป้าประสงค์เชิงยุทธศาสตร์

๑. นักท่องเที่ยวเดินทางเข้ามาสู่จังหวัดชัยภูมิมากขึ้น

๒. รายได้จากการท่องเที่ยวเพิ่มสูงขึ้น

มาตรการและแนวทาง

มาตรการที่ ๔.๑ ส่งเสริมและเร่งรัดการประชาสัมพันธ์เชิงรุกด้านการท่องเที่ยวจังหวัดชัยภูมิให้เป็น

รูปธรรม

แนวทาง

๔.๑.๑ ปรับปรุงระบบการจัดการด้านการประชาสัมพันธ์ให้มีประสิทธิภาพและแข่งขันได้ในระดับประเทศ และระดับประชาคมอาเซียนมากขึ้น

๔.๑.๒ สร้างกลยุทธ์การประชาสัมพันธ์เชิงรุกแบบก้าวกระโดด เช่น การประชาสัมพันธ์เอกลักษณ์ที่โดดเด่นของจังหวัดชัยภูมิให้สามารถดึงดูดสื่อมวลชนทั่วโลกเข้ามานำเสนอข้อมูลการท่องเที่ยวของจังหวัดชัยภูมิในช่วงการก้าวสู่ประชาคมเศรษฐกิจอาเซียนในปี ๒๕๕๘ และรวมทั้งการสนับสนุนการประชาสัมพันธ์ผ่านสื่อระดับ ชาติและนานาชาติ

๔.๑.๓ สร้างเวทีเพื่อการประชาสัมพันธ์การท่องเที่ยวของท้องถิ่นให้บ่อยครั้ง โดยความร่วมมือของทุกภาคส่วนทั้งภาครัฐ และเอกชน เช่น จัดกิจกรรมส่งเสริมการท่องเที่ยวอย่างต่อเนื่องใน ๙ เทศกาลสำคัญของจังหวัดชัยภูมิ เป็นต้น

๔.๑.๔ สนับสนุนการนำระบบเทคโนโลยีสารสนเทศที่ทันสมัย มาเป็นเครื่องมือในการประชาสัมพันธ์และการบริหารจัดการการท่องเที่ยว

มาตรการที่ ๔.๒ ปรับปรุงแหล่งท่องเที่ยวเดิม และพัฒนาแหล่งท่องเที่ยวใหม่ให้ได้มาตรฐานมีความ

ปลอดภัย และภูมิทัศน์ที่โดดเด่นเป็นเอกลักษณ์

แนวทาง

๔.๒.๑ สนับสนุนปัจจัยพื้นฐานสำคัญในแหล่งท่องเที่ยวในแต่ละพื้นที่ เพื่อให้ผู้ประกอบการเข้ามาลงทุนด้านการท่องเที่ยว เช่น การพัฒนาและปรับปรุงระบบสาธารณูปโภคในแหล่งท่องเที่ยวให้มีความเหมาะสมรองรับนักท่องเที่ยว เป็นต้น

๔.๒.๒ สร้างกลยุทธ์ในการบริการด้านที่พักอาศัยในพื้นที่ท่องเที่ยวของจังหวัดให้เอื้อต่อความต้องการของนักท่องเที่ยว รวมทั้งให้ความสำคัญกับการจัดระบบการรักษาความปลอดภัยแก่นักท่องเที่ยวในทุกพื้นที่

๔.๒.๓ ส่งเสริมความร่วมมือระหว่างผู้ประกอบการการท่องเที่ยวในท้องถิ่น และส่วนราชการในการ อนุรักษ์และดูแลสิ่งแวดล้อมภายในแหล่งท่องเที่ยวให้มีความสมบูรณ์

๔.๒.๔ ร่วมมือระหว่างองค์กรปกครองส่วนท้องถิ่น และภาคเอกชนในพื้นที่ในการปรับปรุงเส้นทาง และพัฒนาภูมิทัศน์ตลอดเส้นทางที่เข้าสู่แหล่งท่องเที่ยวในแต่ละพื้นที่ให้สวยงามและโดดเด่นเพื่อเพิ่มจุดเด่นของแหล่งท่องเที่ยว

๔.๒.๕ จัดทำแผนปรับปรุงภูมิทัศน์ตามเส้นทางเข้าสู่แหล่งน้ำใหญ่ที่กำลังจะพัฒนาขึ้น เพื่อให้เป็นถนนสายท่องเที่ยวที่สวยงาม พร้อมมีจุดแวะพักและจุดจำหน่าย ผลิตภัณฑ์ชุมชนและของที่ระลึกแก่นักท่องเที่ยว

๔.๒.๖ เร่งรัดการพัฒนาแหล่งท่องเที่ยวแหล่งใหม่ เช่น พิพิธภัณฑ์สัตว์น้ำบึงละหาน บึงซีกวิ๊กป่าปรังพันปี ฯลฯ โดยมีองค์ประกอบที่สำคัญ อาทิ พิพิธภัณฑ์สัตว์ดีกดำบรรพ์และโลกล้านปี อุทยานผักพื้นบ้าน ศูนย์การเรียนรู้เศรษฐกิจพอเพียง สวนเฉลิมพระเกียรติ เป็นต้น

๔.๒.๗ ส่งเสริมและพัฒนาพื้นที่เพื่อจัดทำเป็นสวนสัตว์เปิดกลางคืน (Night Safari) เพื่อเป็นแหล่งท่องเที่ยวใหม่ในภาคตะวันออกเฉียงเหนือ

๔.๒.๘ บูรณาการความร่วมมือระหว่างองค์กรปกครองส่วนท้องถิ่น ภาคเอกชน และหน่วยงานที่ดูแล ป่าไม้ในจังหวัดชัยภูมิในการวางแผนท่องเที่ยวในวาระต่างๆ อย่างต่อเนื่อง

มาตรการที่ ๔.๓ ปรับปรุงและพัฒนาตัวเมืองชัยภูมิให้น่าอยู่ เกิดอัตลักษณ์ที่โดดเด่น และยังคงความเป็นแหล่งภูมิปัญญาดั้งเดิมเพื่อดึงดูดนักท่องเที่ยว

แนวทาง

๔.๓.๑ ปรับปรุงและก่อสร้างสถานที่สำคัญทางประวัติศาสตร์ในพื้นที่ซึ่งบ่งบอกถึงถิ่นกำเนิดรากฐาน และสื่อความหมายถึงวิถีชีวิตความเป็นอยู่ของคนในท้องถิ่นจังหวัดชัยภูมิให้มีความโดดเด่นยิ่งขึ้น

๔.๓.๒ พัฒนาวางเวียนบริเวณพื้นที่โดยรอบตัวเมืองชัยภูมิให้โดดเด่นเป็นอัตลักษณ์ที่สามารถดึงดูด นักท่องเที่ยวให้เป็นรูปธรรม เช่น พัฒนาวัดชัยประสิทธิ์ให้เป็นจัตุรัสเมือง ถนนบรรณาการ อาคารสวนราชการที่มี ความเป็นเอกลักษณ์เมือง เป็นต้น

๔.๓.๓ จัดให้มีแหล่งท่องเที่ยวในลักษณะของสถานที่จำหน่ายสินค้าพื้นเมือง สินค้าทางวัฒนธรรม และสินค้าอื่นๆ ที่โดดเด่นของจังหวัด ในรูปแบบที่เป็นถนนคนเดินของจังหวัดชัยภูมิที่มีอัตลักษณ์เฉพาะ

๔.๓.๔ จัดให้มีศูนย์บริการนักท่องเที่ยวที่ได้มาตรฐานสากล มีอาสาสมัครท่องเที่ยวที่ให้บริการข้อมูล การท่องเที่ยวของจังหวัดชัยภูมิแก่นักท่องเที่ยวทั้งชาวไทยและชาวต่างชาติ

มาตรการที่ ๔.๔ พัฒนาการท่องเที่ยวเชิงประวัติศาสตร์ วัฒนธรรม วิถีชีวิต ความเคารพและศรัทธาต่อเจ้าพ่อพระยาแล

แนวทาง

๔.๔.๑ เสริมสร้างการเชื่อมโยงและสื่อแสดงถึงเรื่องราวในเอกลักษณ์อันโดดเด่นของจังหวัดชัยภูมิในแต่ละพื้นที่ และเผยแพร่ให้เป็นที่ประจักษ์และปรากฏแก่สายตาของประชาชนในประเทศและประชาคมโลก

๔.๔.๒ ส่งเสริมการนำวิถีชีวิตความเป็นอยู่ ตลอดจนขนบธรรมเนียมและประเพณีที่ดั้งเดิมของท้องถิ่น มาพัฒนาและเสริมสร้างความโดดเด่นในเชิงประจักษ์ เพื่อนำไปสู่การท่องเที่ยวในเชิงวัฒนธรรม และการท่องเที่ยว ในเชิงจิตใจ โดยจัดทำเส้นทางประวัติศาสตร์เจ้าพ่อพระยาแล เพื่อให้นักท่องเที่ยวได้มีโอกาสสัมผัสกับสถานที่จริงตามประวัติศาสตร์ของเจ้าพ่อพระยาแล

๔.๔.๓ ส่งเสริมให้มีหมู่บ้านวิถีชีวิต “ชัยภูมิโบราณ” ที่คงเอกลักษณ์และบรรยากาศของชาวชัยภูมิ ในอดีตที่นักท่องเที่ยวสามารถชื่นชมและสัมผัสได้

๔.๔.๔ ส่งเสริมความโดดเด่นในเรื่องราวตามรอยวิถีเส้นทางเจ้าพ่อพระยาแล เน้นการนำเสนอในเชิง ประจักษ์และสามารถสัมผัสได้ในเชิงจิตใจ

มาตรการที่ ๔.๕ พัฒนาจังหวัดชัยภูมิให้เป็นแหล่งปลูกไม้ดอก ไม้ประดับสำคัญของประเทศ

แนวทาง

๔.๕.๑ ศึกษาศักยภาพด้านการผลิตไม้ดอกไม้ประดับของจังหวัดชัยภูมิที่เหมาะสมกับสภาพภูมิประเทศ และภูมิอากาศในแต่ละพื้นที่

๔.๕.๒ ส่งเสริมการปลูกไม้ดอกไม้ประดับเป็นอาชีพเสริมของจังหวัดชัยภูมิสู่ตลาดไม้ดอกไม้ประดับ ระดับประเทศ

๔.๕.๓ ส่งเสริมการสร้างตลาดกลางไม้ดอกไม้ประดับ เพื่อสนับสนุนการนำมาเสริมสร้างภูมิทัศน์ที่สวยงามให้กับจังหวัดและแหล่งท่องเที่ยวสำคัญของจังหวัดชัยภูมิ รวมถึงเพื่อส่งออกจำหน่ายทั่วประเทศ

๔.๕.๔ ส่งเสริมการตลาดจังหวัดชัยภูมิให้เป็น “เมืองมนต์เสน่ห์ดอกไม้” ของประเทศ

มาตรการที่ ๔.๖ ส่งเสริมขีดความสามารถของบุคลากรด้านการท่องเที่ยวภาครัฐและภาคเอกชน

โดยเฉพะอย่างยิ่งในส่วนขององค์กรปกครองส่วนท้องถิ่น

แนวทาง

๔.๖.๑ วิเคราะห์และปรับปรุงโครงสร้างอัตราค่าจ้างเจ้าหน้าที่องค์กรปกครองส่วนท้องถิ่นที่รับผิดชอบด้านการท่องเที่ยวให้เพียงพอและเหมาะสมกับภารกิจความรับผิดชอบเพื่อให้เป็นกลไกสำคัญในการผลักดันยุทธศาสตร์ด้านการท่องเที่ยวในพื้นที่

๔.๖.๒ จัดระบบการพัฒนาความรู้ความสามารถ ทักษะ และสมรรถนะที่จำเป็นต่อการปฏิบัติงานของบุคลากรด้านการบริหารจัดการและการบริการท่องเที่ยวของจังหวัดชัยภูมิ ทั้งบุคลากรของภาครัฐ องค์กรปกครองส่วนท้องถิ่น ผู้ประกอบการ และประชาชนในพื้นที่ท่องเที่ยว อย่างมีประสิทธิภาพและต่อเนื่อง

๔.๖.๓ ส่งเสริมความร่วมมือและการสร้างเครือข่ายในการพัฒนาบุคลากรการท่องเที่ยวทั้งภาครัฐ องค์กรปกครองส่วนท้องถิ่น ผู้ประกอบการด้านการท่องเที่ยว และประชาชนในพื้นที่ให้มีความเข้มแข็งและมีขีดความสามารถสูงขึ้น

๔.๖.๔ ส่งเสริมการจัดการความรู้เพื่อการแลกเปลี่ยนเรียนรู้ให้กับบุคลากรภาครัฐ องค์กรปกครองส่วนท้องถิ่น ผู้ประกอบการ ประชาชนในพื้นที่ท่องเที่ยวและนักท่องเที่ยว

๔.๖.๕ จัดให้มีระบบการติดตามประเมินผลการดำเนินงานของบุคลากรด้านการท่องเที่ยวของจังหวัด เพื่อการพัฒนาขีดความสามารถอย่างต่อเนื่อง

ประเด็นยุทธศาสตร์ที่ ๕ การส่งเสริมการอนุรักษ์และใช้พลังงานอย่างมีคุณค่า

เป้าประสงค์เชิงยุทธศาสตร์

๑. ชุมชนพึ่งพาตนเองด้านพลังงานทดแทนของชุมชนได้มากขึ้น

๒. ท้องถิ่นมีรายได้จากการผลิตและจำหน่ายพลังงานทดแทน

๓. ชุมชนให้ความตระหนักและร่วมมือกันใช้พลังงานอย่างประหยัดและมีคุณค่า

มาตรการและแนวทาง

มาตรการที่ ๕.๑ ส่งเสริมและสนับสนุนชุมชนสร้างพลังงานเพื่อเศรษฐกิจชุมชน

แนวทาง

๕.๑.๑ ส่งเสริมและพัฒนาศักยภาพการผลิตพลังงานทดแทน และพลังงานทางเลือกในท้องถิ่น และชุมชน

๕.๑.๒ ส่งเสริมการนำเทคโนโลยีการผลิตไฟฟ้าชุมชน “โรงไฟฟ้าชีวมวล” มาใช้ในชุมชนที่มีความพร้อมเพื่อการพึ่งพาตนเองด้านพลังงานและการสร้างมูลค่าเพิ่มด้านพลังงานในเชิงพาณิชย์

๕.๑.๓ ส่งเสริมการนำเทคโนโลยีการผลิตพลังงานจากแสงอาทิตย์ ไปใช้ประโยชน์ในด้านการเกษตร เช่น การใช้พลังงานไฟฟ้าในการสนับสนุนการทำงานของระบบการให้น้ำพืชแบบน้ำหยด เป็นต้น

๕.๑.๔ ส่งเสริมให้มีการเรียนการสอนด้านการจัดการพลังงาน และร่วมมือกับสถาบันการศึกษา ระดับอุดมศึกษาที่มีศักยภาพในการจัดการเรียนการสอนต่อเนื่องจนถึงระดับปริญญาตรี เพื่อผลิตบุคลากรด้านพลังงานมาสนับสนุนการก้าวสู่การเป็นแหล่งพลังงานทดแทนที่ใหญ่ที่สุดของประเทศ

มาตรการที่ ๕.๒ พัฒนาการบริหารจัดการพืชพลังงานอย่างครบวงจร

แนวทาง

๕.๒.๑ วางแผนและกำหนดพื้นที่สำหรับการปลูกพืชเศรษฐกิจและพืชพลังงานอย่างชัดเจน

๕.๒.๒ สร้างระบบเชื่อมโยงการนำผลผลิตจากพืชพลังงานจากภาคการผลิตด้านเกษตรไปสู่ภาคการผลิตด้านอุตสาหกรรมพลังงานทดแทน

๕.๒.๓ ส่งเสริมการรวมกลุ่มเกษตรกรผู้ผลิตพืชพลังงานทดแทน เพื่อให้สามารถวางแผนการพัฒนา การผลิตพืชพลังงานได้อย่างมีประสิทธิภาพและครบวงจร

๕.๒.๔ ส่งเสริมและให้ความรู้กับชุมชนเกี่ยวกับการนำผลผลิตจากพืชมาใช้เป็นพลังงานทดแทน เพื่อลดต้นทุนค่าใช้จ่ายในภาคการเกษตร ภาคอุตสาหกรรม และภาคครัวเรือน

มาตรการที่ ๕.๓ ส่งเสริมและสนับสนุนการร่วมลงทุนกับภาคเอกชนในการผลิตพลังงานทดแทน

แนวทาง

๕.๓.๑ ส่งเสริมการร่วมลงทุนระหว่างกลุ่มวิสาหกิจชุมชน แหล่งทุน ภาครัฐและภาคเอกชนในการผลิตพลังงานทดแทน เช่น การผลิตไฟฟ้าจากแหล่งพลังงานแสงอาทิตย์ พลังงานลม พลังงานชีวมวล เป็นต้น

๕.๓.๒ สร้างความรู้และความเข้าใจแก่ชุมชนเกี่ยวกับกฎหมายที่เกี่ยวข้องในการดำเนินการผลิตไฟฟ้าของชุมชน เช่น กฎหมายด้านการผลิตไฟฟ้าจากพลังงานแสงอาทิตย์ กฎหมายด้านการผลิตไฟฟ้าจากพลังงานลม และกฎหมายด้านการผลิตไฟฟ้าจากพลังงานชีวมวล เป็นต้น

มาตรการที่ ๕.๔ ส่งเสริมการสร้างตระหนักรู้ในการใช้พลังงานอย่างมีคุณค่า

แนวทาง

๕.๔.๑ รณรงค์ให้ประชาชนตระหนักถึงความสำคัญและความจำเป็นของพลังงานในการพัฒนาท้องถิ่น และการใช้พลังงานให้เกิดประโยชน์สูงสุด

ประเด็นยุทธศาสตร์ ๖ การพัฒนาโครงสร้างพื้นฐานเพื่อรองรับการเป็นศูนย์กลางทางการตลาดและการเชื่อมโยงสู่ประเทศในประชาคมอาเซียน

เป้าประสงค์เชิงยุทธศาสตร์

๑. มีมูลค่าการค้าสูงในเขตการพัฒนาพิเศษของจังหวัดชัยภูมิ

มาตรการและแนวทาง

มาตรการที่ ๖.๑ ส่งเสริมและพัฒนาโครงสร้างพื้นฐานเพื่อการเป็นศูนย์กลางทางการตลาดและโลจิสติกส์ในภูมิภาค

แนวทาง

- ๖.๑.๑ กำหนดให้อำเภอจตุรัสเป็นเขตการพัฒนาพิเศษ
- ๖.๑.๒ ส่งเสริมการพัฒนาสถานีรถไฟจตุรัสให้เป็นศูนย์รวบรวมและพักสินค้าโลจิสติกส์จากประเทศไทยและจากประเทศในประชาคมอาเซียน
- ๖.๑.๓ สนับสนุนการสร้างตลาดศูนย์กลางการแลกเปลี่ยนและกระจายสินค้าระหว่างประเทศไทยกับประเทศในประชาคมอาเซียน
- ๖.๑.๔ เร่งรัดการสรรหาและพัฒนาบุคลากรด้านโลจิสติกส์ให้มีความสามารถสูงในการเข้ามาบริหารจัดการ
- ๖.๑.๕ จัดระบบบริหารจัดการด้านโลจิสติกส์และการค้าในเขตการพัฒนาพิเศษให้มีประสิทธิภาพสูง

มาตรการที่ ๖.๒ สนับสนุนการพัฒนาความเชื่อมโยงของระบบการขนส่งภายในท้องถิ่นให้เชื่อมต่อกับ

ส่วนกลาง

แนวทาง

- ๖.๒.๑ สนับสนุนการพัฒนาถนนภายในชุมชนให้เชื่อมโยงการคมนาคมส่วนกลางเพื่อการขนถ่ายสินค้าเกษตรสู่ตลาดกระจายสินค้าส่วนกลาง

ประเด็นยุทธศาสตร์ ๗ การบริหารจัดการทรัพยากรธรรมชาติและสิ่งแวดล้อมแบบมีส่วนร่วมและยั่งยืน

เป้าประสงค์เชิงยุทธศาสตร์

๑. มีพื้นที่ป่าไม้เพิ่มขึ้น
๒. ปริมาณน้ำเพื่อการเกษตรเพิ่มขึ้น
๓. ปัญหาปริมาณขยะชุมชนลดลง

มาตรการและแนวทาง

มาตรการที่ ๗.๑ การอนุรักษ์พื้นที่พุทรัพยากรป่าไม้ให้มีจำนวนเพิ่มขึ้น

แนวทาง

- ๗.๑.๑ กำหนดขอบเขตพื้นที่ป่าอนุรักษ์ที่ชัดเจนเพื่อสนับสนุนการวางแผนในการอนุรักษ์และฟื้นฟู
- ๗.๑.๒ ส่งเสริมให้ชุมชนในพื้นที่มีส่วนร่วมในการอนุรักษ์ป่าไม้ของชุมชนในรูปแบบของการรวมกลุ่มเป็น “เยาวชนรุ่นใหม่รักและหวงแหนป่า”
- ๗.๑.๓ สร้างเครือข่ายความร่วมมือในชุมชนในการอนุรักษ์ ฟื้นฟู และการดูแลทรัพยากรป่าไม้ อย่างมีคุณภาพ ด้วยความสมดุลและยั่งยืน
- ๗.๑.๔ ส่งเสริมให้มีการใช้ทรัพยากรธรรมชาติและป่าไม้อย่างมีคุณภาพและเกิดประโยชน์สูงสุด

๗.๑.๕ จัดกิจกรรมเพื่อการรณรงค์สร้างจิตสำนึกให้กับชุมชนตระหนักในความสำคัญของป่าไม้ กับผลกระทบจากการทำลายป่าอย่างต่อเนื่อง

๗.๑.๖ สนับสนุนการปลูกป่าในชุมชนอย่างต่อเนื่อง

มาตรการที่ ๗.๒ ส่งเสริมการมีส่วนร่วมของภาครัฐ เอกชน และท้องถิ่นในการจัดให้มีแหล่งน้ำขนาดใหญ่ และแหล่งน้ำชุมชน เพื่อเพิ่มปริมาณและรองรับการใช้น้ำในภาคการเกษตรอย่างเพียงพอ

แนวทาง

๗.๒.๑ เสริมสร้างความเข้าใจกับประชาชนในพื้นที่จังหวัดชัยภูมิให้เห็นถึงความสำคัญและประโยชน์ที่จะเกิดขึ้นจากการสร้างแหล่งน้ำขนาดใหญ่ในพื้นที่

๗.๒.๒ สร้างความร่วมมือกับภาครัฐ เอกชน และภาคประชาชนเพื่อสะท้อนความต้องการที่เป็นเอกภาพของชาวชัยภูมิในความจำเป็นต้องมีการพัฒนาแหล่งน้ำขนาดใหญ่ของจังหวัด

๗.๒.๓ จัดหาและระดมทุนเพื่อใช้เป็นงบประมาณสนับสนุนการก่อสร้างแหล่งน้ำขนาดใหญ่และแหล่งน้ำของชุมชนทั้งจากรัฐบาล หน่วยงานภาครัฐ ภาคประชาชน และภาคเอกชนภายในจังหวัด

๗.๒.๔ ผลักดันโครงการ “หนึ่งตำบล หนึ่งอ่างเก็บน้ำ” เพื่อให้แต่ละพื้นที่ที่มีแหล่งน้ำสำรองเพื่อรองรับ ในช่วงฤดูที่มีปริมาณน้ำมากและไว้ใช้ในช่วงขาดแคลนน้ำ

๗.๒.๖ วางแผนพัฒนาพื้นที่แหล่งน้ำขนาดใหญ่และเส้นทางเข้าถึงให้สวยงาม มีจุดเด่นมีจุดแวะพักผ่อนระหว่างทาง เพื่อเอื้อต่อการเป็นสถานที่ท่องเที่ยวและพักผ่อนแห่งใหม่ของจังหวัดชัยภูมิ

มาตรการที่ ๗.๓ การนำเทคโนโลยีสนับสนุนการบริหารจัดการสิ่งแวดล้อมให้มีคุณภาพและเพิ่มมูลค่า

ทางเศรษฐกิจของท้องถิ่น

แนวทาง

๗.๓.๑ ส่งเสริมการนำนวัตกรรมที่ได้จากการพัฒนาเทคโนโลยี “เตาเผาขยะชุมชน” มาใช้ในการกำจัดขยะชุมชนและก่อให้เกิดมูลค่าเพิ่มทางเศรษฐกิจในชุมชน

๗.๓.๒ เร่งรัดการพัฒนาศักยภาพและพัฒนาความรู้ของชุมชนในการจัดการมลพิษและของเสีย

๗.๓.๓ เสริมสร้างความตระหนักและการมีส่วนร่วมรับผิดชอบในการจัดการขยะและมลพิษสิ่งแวดล้อมในชุมชน

๗.๓.๔ สร้างความพร้อมเพื่อรองรับภัยพิบัติจากธรรมชาติโดยเฉพาะเรื่องของภัยแล้งและน้ำท่วม

ประเด็นยุทธศาสตร์ ๘ การบริหารจัดการบ้านเมืองที่ดี มีประสิทธิภาพ

เป้าประสงค์เชิงยุทธศาสตร์

๑. ประชาชนมีความพึงพอใจต่อผลงานการให้บริการขององค์กรปกครองส่วนท้องถิ่น

๒. บุคลากรองค์กรปกครองส่วนท้องถิ่นมีขีดความสามารถสูงในการให้บริการ

๓. ภาคประชาชนมีส่วนร่วมสูงในการบริหารจัดการองค์กรปกครองส่วนท้องถิ่น

มาตรการและแนวทาง

มาตรการที่ ๘.๑ เพิ่มประสิทธิภาพและพัฒนากระบวนการบริหารจัดการองค์กรปกครองส่วน

ท้องถิ่นให้ได้ตามเกณฑ์มาตรฐานการบริหารกิจการบ้านเมืองที่ดี

แนวทาง

๘.๑.๑ ปรับปรุงและพัฒนาระเบียบ และกฎเกณฑ์ต่างๆ ในการบริหารจัดการให้เอื้อต่อระบบการบริหารจัดการองค์กรปกครองส่วนท้องถิ่นให้มีประสิทธิภาพ โปร่งใสและสามารถตรวจสอบได้

๘.๑.๒ ทบทวนและปรับปรุงกระบวนการสนับสนุนการบริหารจัดการให้มีประสิทธิภาพยิ่งขึ้น

๘.๑.๓ ปรับปรุงระบบการให้บริการในลักษณะการลดขั้นตอนการทำงาน และการพัฒนาให้มีลักษณะการให้บริการแบบเบ็ดเสร็จ (One Stop Service)

๘.๑.๔ พัฒนาระบบการติดตามประเมินผล ตลอดจนการรับฟังความคิดเห็นจากภาคประชาชนเพื่อการปรับปรุงและพัฒนาการดำเนินงานขององค์กร

๘.๑.๕ นำเทคโนโลยีที่ทันสมัยมาสนับสนุนการตัดสินใจด้านการบริหารและการให้บริการ

๘.๑.๖ พัฒนาระบบตัวชี้วัดการให้บริการ (KPI) ในระดับองค์กร ระดับหน่วยงานและระดับบุคคล

๘.๑.๗ ส่งเสริมให้มีกระบวนการมีส่วนร่วมระหว่างภาครัฐและภาคประชาชนในการบริหารท้องถิ่น

มาตรการที่ ๘.๒ ส่งเสริมการประชาสัมพันธ์เชิงรุกเพื่อสนับสนุนภารกิจขององค์กรปกครองส่วนท้องถิ่น

แนวทาง

๘.๒.๑ เผยแพร่ข้อมูลข่าวสารจากองค์กรปกครองส่วนท้องถิ่น และสื่อสาธารณะให้กับประชาชนในพื้นที่อย่างถูกต้องและรวดเร็ว

๘.๒.๒ สร้างเครือข่ายความร่วมมือกับสื่อมวลชนทั้งภาครัฐและเอกชนในพื้นที่เพื่อการเผยแพร่ข่าวสารให้กับประชาชน

๘.๒.๓ จัดกิจกรรมเพื่อการประชาสัมพันธ์การดำเนินงานขององค์กรในรูปแบบต่างๆ

มาตรการที่ ๘.๓ ส่งเสริมและพัฒนาขีดความสามารถของบุคลากรองค์กรปกครองส่วนท้องถิ่นอย่างต่อเนื่อง

แนวทาง

๘.๓.๑ วิเคราะห์โครงสร้างอัตรากำลังบุคลากรโดยเฉพาะสาขาเฉพาะด้านให้สอดคล้องและเอื้อต่อการปฏิบัติงานเพื่อการพัฒนาองค์กรปกครองส่วนท้องถิ่นอย่างมีประสิทธิภาพ

๘.๓.๒ สนับสนุนการพัฒนาบุคลากรให้มีศักยภาพและมีความเชี่ยวชาญในงานที่รับผิดชอบมากยิ่งขึ้น โดยพัฒนาความร่วมมือกับสถาบันอุดมศึกษาในพื้นที่และจังหวัดใกล้เคียง

๘.๓.๓ พัฒนาบุคลากรในหน่วยงานให้มีขีดความสามารถด้านภาษารองรับการก้าวสู่ประชาคมอาเซียน

มาตรการที่ ๘.๔ สร้างความตระหนักและจิตสำนึกในการให้บริการแก่บุคลากรองค์กรปกครองส่วนท้องถิ่น

แนวทาง

๘.๔.๑ ส่งเสริมการสร้างทัศนคติที่ดีในการปฏิบัติงานและความภาคภูมิใจต่อองค์กรให้กับบุคลากรในองค์กรปกครองส่วนท้องถิ่น

๘.๔.๒ ส่งเสริมคุณธรรมและจริยธรรมในการปฏิบัติงานให้กับบุคลากรของ อบท.

๒. ยุทธศาสตร์ขององค์กรปกครองส่วนท้องถิ่น

๒.๑ วิสัยทัศน์

“โครงสร้างพื้นฐาน มีมาตรฐาน สร้างงานเสริมเศรษฐกิจ มุ่งสู่คุณภาพชีวิตที่ดี”

๒.๒ ยุทธศาสตร์

ยุทธศาสตร์ที่ ๑ ด้านโครงสร้างพื้นฐาน

๑.๑ แผนงานเคหะและชุมชน

๑.๒ แผนงานอุตสาหกรรมและการโยธา

ยุทธศาสตร์ที่ ๒ การพัฒนาด้านสังคมและส่งเสริมคุณภาพชีวิต

๒.๑ แผนงานทั่วไป

๒.๒ แผนงานรักษาความสงบภายใน

๒.๓ แผนงานการศึกษา

๒.๔ แผนงานสาธารณสุข

๒.๕ แผนงานสังคมสงเคราะห์

๒.๖ แผนงานเคหะและชุมชน

๒.๗/ แผนงานสร้างความเข้มแข็งของชุมชน

๒.๘ แผนงานการศาสนาวัฒนธรรมและนันทนาการ

๒.๙ แผนงานงบกลาง

ยุทธศาสตร์ที่ ๓ การพัฒนาด้านเศรษฐกิจ

๓.๑ แผนงานสังคมสงเคราะห์

๓.๒ แผนงานการเกษตร

ยุทธศาสตร์ที่ ๔ การพัฒนาด้านทรัพยากรธรรมชาติและสิ่งแวดล้อม

๔.๑ แผนงานทั่วไป

๔.๒ แผนงานเคหะและชุมชน

๔.๓ แผนงานการเกษตร

ยุทธศาสตร์ที่ ๕ ด้านการบริหารจัดการบ้านเมืองที่ดี

๕.๑ แผนงานทั่วไป

๕.๒ แผนงานสังคมสงเคราะห์

๕.๓ แผนงานเคหะและชุมชน

๕.๔ แผนงานสร้างความเข้มแข็ง

๒.๓ เป้าประสงค์

๑. จัดให้มีและพัฒนาเส้นทางคมนาคมระบบสาธารณูปโภคและสาธารณูปการและแหล่งน้ำที่ได้มาตรฐานครอบคลุมพื้นที่ทั้งตำบลให้เพียงพอับความต้องการของประชาชน
๒. ส่งเสริมด้านการศึกษา กีฬา และการสาธารณสุขให้ทั่วถึงเพื่อให้ประชาชนมีคุณภาพชีวิตที่ดี
๓. สืบสานทำนุบำรุงพระพุทธศาสนา อนุรักษ์ขนบธรรมเนียมประเพณีและวัฒนธรรมของท้องถิ่น
๔. ส่งเสริมกลุ่มอาชีพ และการทำเกษตรกรรมแบบยั่งยืนลดการใช้สารเคมีเพื่อเพิ่มผลผลิต ให้ประชาชนมีอาชีพมีรายได้เพียงพอต่อการดำรงชีวิต ตามหลักปรัชญาเศรษฐกิจพอเพียง๔. จัดให้มีและพัฒนาเส้นทางคมนาคมระบบสาธารณูปโภคและสาธารณูปการและแหล่งน้ำที่ได้มาตรฐานครอบคลุมพื้นที่ทั้งตำบลให้เพียงพอับความต้องการของประชาชน
๕. สร้างจิตสำนึกให้ประชาชนตระหนักถึงความสำคัญของทรัพยากรธรรมชาติและสิ่งแวดล้อม ส่งเสริมให้เกิดความรักและหวงแหนทรัพยากรธรรมชาติและสิ่งแวดล้อมของท้องถิ่น คุ้มครองดูแลและบำรุงรักษาทรัพยากรธรรมชาติและสิ่งแวดล้อม เพื่อให้มีสภาพแวดล้อมที่ดี น่าอยู่ และมีความยั่งยืน
๖. พัฒนาและปรับปรุงระบบบริหารจัดการให้มีประสิทธิภาพตามหลักธรรมาภิบาล

๒.๔ ตัวชี้วัด

๑. จำนวนถนนที่เพิ่มขึ้นและได้รับการบำรุงรักษา
๒. จำนวนไฟฟ้าสาธารณ ระบบประปา ได้รับการก่อสร้าง/บำรุงรักษาและเพิ่มขึ้น
๓. ร้อยละของระบบจราจรที่ได้รับการพัฒนาอย่างทั่วถึง
๔. ระดับความสำเร็จของแหล่งน้ำที่ได้รับการพัฒนาสามารถกัก เก็บ น้ำได้เพิ่มขึ้น
๕. ความสำเร็จของการจัดการศึกษา
๖. ร้อยละที่เพิ่มขึ้นของจำนวนเด็ก สตรี คนชรา ผู้ด้อยโอกาสคนพิการและผู้ป่วยเอดส์ที่ได้รับการสงเคราะห์
๗. ร้อยละที่เพิ่มขึ้นของจำนวนประชาชนที่เข้าร่วมกิจกรรมส่งเสริมประเพณี ศาสนาและวัฒนธรรมท้องถิ่น
๘. ร้อยละของประชากรมีระบบบริการสุขภาพที่ดีมาตรฐานและทั่วถึง
๙. จำนวนที่เพิ่มขึ้นของกิจกรรมที่ส่งเสริม สนับสนุนกีฬาและนันทนาการและจำนวนที่เพิ่มขึ้นของแหล่งท่องเที่ยวที่ได้รับการพัฒนา พื้นฟู
๑๐. จำนวนประชาชนที่มีส่วนร่วมในการพัฒนาท้องถิ่น
๑๑. จำนวนบุคลากรของหน่วยงานที่ได้รับการอบรมเพิ่มพูนความรู้ในการปฏิบัติงาน
๑๒. ร้อยละของจำนวนประชากรที่ได้รับฝึกอบรมการประกอบอาชีพ
๑๓. ร้อยละของจำนวนประชากรมีรายได้จากการจำหน่ายสินค้าเพิ่มมากขึ้น
๑๔. จำนวนที่เพิ่มขึ้นของประชาชนที่ได้รับการส่งเสริม สนับสนุน พัฒนาด้านการเกษตรและการแปรรูปสินค้าระดับ
๑๕. ระดับความสำเร็จของประสิทธิภาพการบริหารจัดการสิ่งแวดล้อม ระบบบำบัดน้ำเสียและการบริหารการจัดการขยะ สิ่งปฏิกูล

๑๖. จำนวนการให้บริการ การบริหารจัดการองค์กรที่มีประสิทธิภาพ โปร่งใส ตามหลักการบริหารกิจการบ้านเมืองที่ดีที่เพิ่มขึ้น
๑๗. ระดับความสำเร็จของชุมชนมีความเข้มแข็งและเป็นระเบียบเรียบร้อยขึ้น
๑๘. ร้อยละของผู้รับบริการให้มีความพึงพอใจต่อการบริการ

๒.๕ ค่าเป้าหมาย

๑. เพื่อพัฒนาเส้นทางคมนาคม ระบบสาธารณูปโภคและสาธารณูปการและแหล่งน้ำที่ได้มาตรฐานครอบคลุมพื้นที่ทั้งตำบลให้เพียงพอับความต้องการของประชาชน
๒. เพื่อส่งเสริมด้านการศึกษาก่อนวัยเรียน และการศึกษาทั้งในและนอกระบบโรงเรียน สนับสนุนด้านกีฬาให้เด็กและเยาวชนมีอุปกรณ์ และสถานที่ในการเล่นกีฬาอย่างครบถ้วน ครอบคลุม ส่งเสริมสุขภาพของประชาชนดำเนินการด้านการสาธารณสุขให้ทั่วถึงเพื่อให้ประชาชนมีสุขภาพชีวิตที่ดี
๓. เพื่อสืบสาน ทำนุบำรุงพระพุทธศาสนา อนุรักษ์ขนบธรรมเนียมประเพณีและวัฒนธรรมของท้องถิ่นให้คงอยู่คู่กับวัฒนธรรมท้องถิ่นต่อไป
๔. ส่งเสริมกลุ่มอาชีพให้มีความเข้มแข็งพึ่งตนเองได้ ส่งเสริมให้มีการทำเกษตรกรรมแบบยั่งยืน ลดการใช้สารเคมีเพื่อเพิ่มผลผลิต เพื่อให้ประชาชนมีอาชีพมีรายได้เพียงพอต่อการดำรงชีวิตตามหลักปรัชญาเศรษฐกิจพอเพียง
๕. เพื่อสร้างจิตสำนึกให้ประชาชนตระหนักถึงความสำคัญของทรัพยากรธรรมชาติและสิ่งแวดล้อม ส่งเสริมให้เกิดความรักและความหวงแหนทรัพยากรธรรมชาติและสิ่งแวดล้อมของท้องถิ่น คุ้มครองดูแลและบำรุงรักษาทรัพยากรธรรมชาติและสิ่งแวดล้อม เพื่อให้มีสภาพแวดล้อมที่ดี น่าอยู่ และมีความยั่งยืน
๖. เพื่อพัฒนาและปรับปรุงระบบบริหารจัดการ การให้บริการประชาชนและสถานที่ให้บริการที่สะดวกรวดเร็วสนองต่อความต้องการของประชาชนเป็นสำคัญ และให้มีประสิทธิภาพตามหลักธรรมาภิบาล

๒.๖ กลยุทธ์

๑. ยุทธศาสตร์การพัฒนาด้านโครงสร้างพื้นฐาน

กลยุทธ์

๑. ก่อสร้าง ปรับปรุง ถนน สะพาน ท่อระบายน้ำ และพัฒนาแหล่งน้ำเพื่อการเกษตร และอุปโภค
๒. ขยายเขตประปา ไฟฟ้า โทรคมนาคมและการจราจร

๒. ยุทธศาสตร์การพัฒนาด้านสังคมและส่งเสริมคุณภาพชีวิต

กลยุทธ์

๑. ส่งเสริมและสนับสนุนการศึกษาทั้งในและนอกระบบโรงเรียน
๒. ส่งเสริมและสนับสนุนด้านสุขภาพอนามัยที่ดีของประชาชน
๓. สนับสนุนด้านสังคมสงเคราะห์และสวัสดิการชุมชน
๔. สนับสนุนด้านกีฬา และนันทนาการ
๕. การป้องกันและบรรเทาสาธารณภัย
๖. การพัฒนาชุมชนและสร้างความเข้มแข็งให้กับชุมชน

๓๗. ส่งเสริมอนุรักษ์ศาสนา ศิลปวัฒนธรรม จารีต ประเพณี และภูมิปัญญาท้องถิ่น

๓. ยุทธศาสตร์การพัฒนาด้านเศรษฐกิจ

กลยุทธ์

๑. สนับสนุนและส่งเสริมการประกอบอาชีพ เพื่อเพิ่มรายได้ให้กับประชาชน
๒. สนับสนุนการพัฒนาอาชีพและรายได้ภาคเกษตรกรรม
๓. อบรมเพื่อเพิ่มทักษะในการประกอบอาชีพ

๔. ยุทธศาสตร์การพัฒนาด้านทรัพยากรธรรมชาติและสิ่งแวดล้อม

กลยุทธ์

๑. สร้างจิตสำนึกและความตระหนักในการจัดการทรัพยากร ธรรมชาติและสิ่งแวดล้อม
๒. การจัดการผังเมือง

๕. ยุทธศาสตร์การพัฒนาด้านการบริหารกิจการบ้านเมืองที่ดี

กลยุทธ์

๑. ส่งเสริมการมีส่วนร่วมของประชาชนและส่วนราชการต่าง ๆ
๒. พัฒนาบุคลากร และจัดหาวัสดุ ครุภัณฑ์ สำนักงานที่จำเป็นต่อการปฏิบัติราชการ
๓. การพัฒนาด้านประชาสัมพันธ์ ข้อมูลข่าวสาร

๒.๓๗ จุดยืนทางยุทธศาสตร์

องค์การบริหารส่วนตำบลท่ากูป จึงได้กำหนดจุดยืนทางยุทธศาสตร์ (Positioning) คือ **“พัฒนาโครงสร้างพื้นฐานให้ครอบคลุมทุกพื้นที่ มีแหล่งน้ำใช้ มีรายได้เพิ่ม ส่งเสริมการเกษตร มุ่งสู่คุณภาพชีวิตที่ดี”**

๒.๔ ความเชื่อมโยงของยุทธศาสตร์ในภาพรวม

จากประเด็นความเชื่อมโยงยุทธศาสตร์ที่สำคัญของแผนพัฒนาเศรษฐกิจและสังคมแห่งชาติฉบับที่ ๑๒ ยุทธศาสตร์ชาติ และยุทธศาสตร์จังหวัด จะเห็นได้ว่ามีความเชื่อมโยงกันอย่างชัดเจนในการนำมาเป็นแนวทางกำหนดประเด็นยุทธศาสตร์การพัฒนาขององค์กรปกครองส่วนท้องถิ่น ซึ่งการกำหนดประเด็นยุทธศาสตร์การพัฒนาที่ชัดเจนจะเป็นการเตรียมการพัฒนา เป็นการนำภูมิคุ้มกันที่มีอยู่พร้อมทั้งเร่งสร้างภูมิคุ้มกันให้ท้องถิ่นให้เข้มแข็งขึ้น เพื่อเตรียมความพร้อมของคน สังคมและระบบเศรษฐกิจของชุมชน ให้สามารถปรับตัวรองรับผลกระทบจากสภาวะการเปลี่ยนแปลงได้อย่างเหมาะสมโดยให้ความสำคัญกับการพัฒนาคน สังคม เศรษฐกิจ ภายในชุมชนให้มีคุณภาพ ใช้ทรัพยากรที่มีอยู่ภายในชุมชนอย่างคุ้มค่าและเกิดประโยชน์สูงสุดรวมทั้งสร้างโอกาสทางเศรษฐกิจด้วยฐานความรู้ เทคโนโลยี นวัตกรรมและความคิดสร้างสรรค์ บนพื้นฐานการผลิตและการบริโภคที่เป็นมิตรต่อสิ่งแวดล้อม ซึ่งจะนำไปสู่การพัฒนาเพื่อประโยชน์สุขที่ยั่งยืนของชุมชนตามหลักปรัชญาของเศรษฐกิจพอเพียง

๓. การวิเคราะห์เพื่อพัฒนาท้องถิ่น

๓.๑ การวิเคราะห์กรอบการจัดทำยุทธศาสตร์ขององค์กรปกครองส่วนท้องถิ่น

การวิเคราะห์ศักยภาพเพื่อประเมินสถานการณ์การพัฒนาท้องถิ่นในปัจจุบัน เป็นการประเมินโดยวิเคราะห์ถึงโอกาส และภาวะคุกคามหรือข้อจำกัด อันเป็นสภาวะแวดล้อมภายนอกที่มีผลต่อการพัฒนาต่างๆ ของท้องถิ่น รวมทั้งการวิเคราะห์จุดแข็ง จุดอ่อนของท้องถิ่น อันเป็นสภาวะแวดล้อมภายในของท้องถิ่น ซึ่งทั้งหมดเป็นการประเมินสถานการณ์ภาพของท้องถิ่นในปัจจุบันโดยเป็นการตอบคำถามว่า “ปัจจุบันท้องถิ่นมีสถานการณ์การพัฒนาอยู่จุดไหน” สำหรับใช้เป็นประโยชน์ในการกำหนดการดำเนินงานในอนาคตต่อไป ทั้งนี้โดยใช้เทคนิค SWOT analysis การพิจารณาถึงปัจจัยภายใน ได้แก่จุดแข็ง (Strength – S) จุดอ่อน (Weak – W) และปัจจัยภายนอก ได้แก่ โอกาส(Opportunity – O) และอุปสรรค (Threat – T) เป็นเครื่องมือ

ผลการวิเคราะห์ศักยภาพเพื่อประเมินสถานการณ์การพัฒนาในปัจจุบันและโอกาส การพัฒนาในอนาคตของท้องถิ่น ด้านเทคนิค SWOT Analysis (จุดแข็ง จุดอ่อน โอกาส และอุปสรรค)

ผลการวิเคราะห์ศักยภาพเพื่อประเมินสถานการณ์การพัฒนาในปัจจุบันและโอกาสการพัฒนาในอนาคตขององค์การบริหารส่วนตำบลท่ากูบ ด้วยเทคนิคSWOT Analysis วิเคราะห์จุดแข็ง จุดอ่อน โอกาส อุปสรรค ทั้งภายในและภายนอก มีดังนี้

ด้านที่ ๑ ด้านโครงสร้างพื้นฐาน

จุดแข็ง (Strengths)

๑. มีเส้นทางคมนาคมเชื่อมต่อระหว่าง ๔ อำเภอ
 ๑. อำเภอบำเหน็จณรงค์
 - ๒.อำเภอชัยใหญ่
 ๓. อำเภอหนองบัวระเหว
 ๔. อำเภอจัตุรัส
๒. มีอ่างเก็บน้ำขนาดใหญ่ ๒ แห่ง

จุดอ่อน (Weaknesses)

๑. มีอุปกรณ์ เครื่องจักรไม่เพียงพอ
๒. มีงบประมาณจำกัด
- ๓.การพัฒนาด้านโครงสร้างพื้นฐานเป็นไปอย่างล่าช้า เพราะมีงบประมาณจำกัดในการนำไปพัฒนา

โอกาส (Opportunity)

๑. มีหน่วยงานอื่นให้การสนับสนุนงบประมาณ เช่น กรมทางหลวงชนบท องค์การบริหารส่วนจังหวัดชัยภูมิ กรมชลประทาน กรมทรัพยากรน้ำ ฯลฯ
๒. พ.ร.บ.การกระจายอำนาจแก่องค์กรปกครองส่วนท้องถิ่นพ.ศ. ๒๕๔๒ ได้ทำ

ให้ องค์การปกครองส่วนท้องถิ่น มีรายได้เพิ่มขึ้นในการนำไปพัฒนาโครงสร้างพื้นฐาน รวมทั้งด้านอื่น ๆ

อุปสรรค (Threat)

๑. ขาดการดำเนินการจัดสรรงบประมาณ ให้การสนับสนุนงบประมาณอย่างต่อเนื่อง
๒. ขาดเครื่องจักร
๓. สภาพภูมิประเทศ ความเปลี่ยนแปลงจากสภาวะโลกร้อน การเกิดภัยธรรมชาติ ที่รุนแรงมากขึ้นส่งผลกระทบต่อระบบโครงสร้างพื้นฐาน ทำให้ถนนชำรุดเสื่อมโทรมเร็ว

ด้านที่ ๒ ด้านสังคมและส่งเสริมคุณภาพชีวิต

จุดแข็ง (Strengths)

๑. มีโรงเรียนภายในตำบล ๔ แห่ง และ ๑ กศน. ๑ แห่ง
๒. มีศูนย์พัฒนาเด็กเล็ก ๑ แห่ง
๓. มีขนบธรรมเนียมประเพณีและวัฒนธรรมอันดีงามและภูมิปัญญาท้องถิ่น
๔. มีกองทุนหลักประกันสุขภาพตำบล
๕. มีชมรมผู้สูงอายุประจำตำบล
๖. มีการช่วยเหลือสงเคราะห์เบี้ยยังชีพผู้สูงอายุ ผู้พิการ และผู้ป่วยเอดส์
๗. มีองค์กรชุมชน เช่น กรรมการหมู่บ้าน กลุ่มสตรี อสม./กองทุนหมู่บ้าน/อปพร.

จุดอ่อน (Weaknesses)

๑. ปัญหาความไม่ปลอดภัยในชีวิตและทรัพย์สิน
๒. ปัญหาการพนัน
๓. กลุ่มองค์กรต่างๆ ไม่เข้มแข็ง
๔. การแพร่ระบาดของยาเสพติดในหมู่บ้าน

โอกาส (Opportunity)

๑. มีหน่วยงานอื่นที่เกี่ยวข้องให้ความช่วยเหลือและสนับสนุน
๒. พ.ร.บ.กระจายอำนาจขององค์การปกครองส่วนท้องถิ่น พ.ศ.๒๕๔๒ ได้ให้อำนาจหน้าที่ องค์การปกครองส่วนท้องถิ่น ในการจัดบริการสาธารณะทางด้านสวัสดิการสังคมและ พัฒนาชุมชนกว้างขวางมากขึ้น
๓. นโยบายรัฐบาลในการป้องกันและแก้ไขปัญหาเสพติดอย่างจริงจัง ซึ่งถือเป็น วาระแห่งชาติ

อุปสรรค (Threat)

๑. มีวัฒนธรรมค่านิยมต่างชาติเข้ามาครอบงำวัฒนธรรมไทย
๒. กฎหมาย ระเบียบ ข้อบังคับ ขาดความยืดหยุ่นไม่เหมาะสมสอดคล้องกับ ภารกิจ
๓. หลังฤดูทำการเกษตรประชาชนจะอพยพย้ายถิ่นฐานเข้าไปยังชุมชนเมืองเพื่อหา รายได้เลี้ยงครอบครัว ทำให้ครอบครัวแตกแยกขาดความอบอุ่น

ด้านที่ ๓ ด้านเศรษฐกิจ

จุดแข็ง (Strengths)

๑. มีการรวมกลุ่มต่าง ๆ ภายในหมู่บ้าน/ตำบล
๒. มีทรัพยากรหินทราย และสร้างอาชีพ สร้างรายได้ให้กับชุมชน
๓. มีพื้นที่ทำการเกษตร และผลผลิตทางการเกษตรเป็นจำนวนมาก
๔. มีโรงงานผลิตแป้งมันสำปะหลังตั้งอยู่ในพื้นที่ตำบลท่ากูป

จุดอ่อน (Weaknesses)

๑. กลุ่มขาดความรู้ในการบริหารจัดการจึงไม่มีความเข้มแข็ง
๒. ขาดงบประมาณสนับสนุนการดำเนินงานของกลุ่มอย่างต่อเนื่อง
๓. ไม่มีตลาดรองรับสินค้าหรือผลผลิตของกลุ่ม
๔. เกษตรกรมีภาระหนี้สินจำนวนมาก
๕. ขาดเงินทุนในการประกอบอาชีพ
๖. ผลผลิตทางการเกษตรคุณภาพต่ำ

โอกาส (Opportunity)

๑. มีหน่วยงานภาครัฐและภาคเอกชนให้การสนับสนุน
๒. รัฐบาลมีนโยบายให้ประชาชนดำเนินชีวิตแบบเศรษฐกิจพอเพียง

อุปสรรค (Threat)

๑. งบประมาณที่ได้รับการสนับสนุนจากภาครัฐยังไม่เพียงพอ
๒. ขาดแหล่งเงินทุนในการประกอบอาชีพ
๓. ราคาสินค้าเกษตรตกต่ำ
๔. ตลาดสินค้าการเกษตรมีความต้องการไม่แน่นอน

ด้านที่ ๔ ด้านทรัพยากรธรรมชาติและสิ่งแวดล้อม

จุดแข็ง (Strengths)

๑. พื้นที่ส่วนใหญ่ยังไม่มีสภาพเป็นชุมชนเมือง
๒. มีการรณรงค์ปลูกป่าชุมชน
๓. มีแหล่งทรัพยากรน้ำในพื้นที่ สามารถพัฒนาเป็นแหล่งท่องเที่ยวได้

จุดอ่อน (Weaknesses)

๑. ขาดระบบกำจัดขยะมูลฝอยที่ถูกต้อง
๒. ประชาชนขาดความตระหนักในการดูแลและการมีส่วนร่วมในการอนุรักษ์ทรัพยากรธรรมชาติและสิ่งแวดล้อม

โอกาส (Opportunity)

๑. มีนโยบายด้านบริหารจัดการทรัพยากรธรรมชาติและสิ่งแวดล้อมที่เอื้อต่อการพัฒนา
๒. มีกระทรวงทรัพยากรธรรมชาติและสิ่งแวดล้อม ดูแลเรื่องสิ่งแวดล้อมโดยตรง

อุปสรรค (Threat)

๑. การจัดสรรงบประมาณจากภาครัฐและหน่วยงานที่เกี่ยวข้องของขาดความคล่องตัวและต่อเนื่อง
๒. องค์กรประชาชนและภาคเอกชนไม่ให้ความสำคัญในด้านการบริหารจัดการทรัพยากรธรรมชาติและสิ่งแวดล้อม
๓. ประชาชนขาดความรู้ในการอนุรักษ์ทรัพยากรธรรมชาติและสิ่งแวดล้อมอย่างถูกต้องและเหมาะสม

ด้านที่ ๕ ด้านการเมืองการบริหาร

จุดแข็ง (Strengths)

๑. ประชาชนมีความตื่นตัวและมีส่วนร่วมในกระบวนการพัฒนาท้องถิ่น มีการรวมกลุ่มในชุมชน
๒. ประชาชนมีความตื่นตัวทางการเมือง
๓. มีการนำเทคโนโลยีสมัยใหม่มาให้บริการอย่างรวดเร็ว ถูกต้องและเป็นธรรม
๔. ผู้นำมีความรู้ความสามารถ มีภาวะความเป็นผู้นำ มีศักยภาพในการบริหารงาน
๕. ประชาชนมีความจริงจังในการทำงาน มีความเป็นตัวของตัวเองสูง

จุดอ่อน (Weaknesses)

๑. ประชาชนยังขาดความรู้กฎหมายที่เกี่ยวข้องกับประชาชน
๒. ขาดบุคลากรผู้ปฏิบัติงานที่มีความรู้ความสามารถในบางสาขาของงาน

โอกาส (Opportunity)

๑. รัฐบาลเน้นการให้สิทธิเสรีภาพแก่ประชาชน ส่งเสริมการกระจายอำนาจสู่ท้องถิ่นและเปิดโอกาสการมีส่วนร่วมของประชาชน

อุปสรรค (Threat)

๑. ความไม่ต่อเนื่องของนโยบายการสนับสนุนจากรัฐบาล ซึ่งจะมีการเปลี่ยนแปลงไปตามยุคสมัยของผู้มีอำนาจในการกำหนดนโยบาย

๓.๒ การประเมินสถานการณ์สภาพแวดล้อมภายนอกที่เกี่ยวข้อง

องค์การบริหารส่วนตำบลท่ากูบ ได้จัดตั้งเป็นองค์การบริหารส่วนตำบลท่ากูบ เมื่อปี พ.ศ. ๒๕๓๙ มีพื้นที่รับผิดชอบครอบคลุมพื้นที่ทั้งตำบลท่ากูบ มีเนื้อที่ ๙๕ ตารางกิโลเมตร หรือ ๕๙,๓๗๕ ไร่ หมู่บ้านที่ตั้งอยู่ในเขตตำบลท่ากูบ มีทั้งหมดจำนวน ๑๒ หมู่บ้าน จากการสำรวจและวิเคราะห์สภาพทางกายภาพขององค์การบริหารส่วนตำบลท่ากูบ และบริเวณพื้นที่ต่อเนื่อง สามารถสรุปสภาพปัญหาของชุมชนได้ ดังนี้

๑. ปัญหาทางด้านกายภาพปัญหาของสภาพพื้นที่เนื่องจากองค์การบริหารส่วนตำบลท่ากูบ มีสภาพพื้นที่ส่วนใหญ่เป็นที่ราบสูง มีสภาพเป็นเนินเล็ก ๆ สภาพดินเป็นดินร่วนปนทรายสลับกับพื้นที่หิน ไม่สามารถเก็บน้ำได้ เมื่อถึงฤดูแล้งก็ขาดแคลนน้ำสำหรับทำการเกษตร เป็นบางพื้นที่ขององค์การบริหารส่วนตำบลท่ากูบ ซึ่งในอนาคตองค์การบริหารส่วนตำบลมีโครงการขุดสระน้ำ และขุดเจาะบ่อบาดาลเพื่อแก้ไขปัญหาการขาดแคลนน้ำ

๒. ปัญหาด้านการคมนาคมและขนส่งปัจจุบันองค์การบริหารส่วนตำบลท่ากูบ มีถนนเชื่อมโยงกับชุมชนในเขตองค์การบริหารส่วนตำบล ระบบและโครงข่ายถนน แต่ละสายในเขตองค์การบริหารส่วนตำบลส่วนใหญ่เป็นถนนลูกรัง และถนนลูกรัง แต่ปัญหาการคมนาคมส่วนมากคือถนนชำรุด ทำให้การคมนาคมไม่สะดวก และไม่มีเส้นแบ่งช่องจราจร

๓. ปัญหาขาดแคลนน้ำเพื่อการเกษตร เนื่องจากพื้นที่ที่มีการประกอบอาชีพหลัก คือ อาชีพการเกษตรกรรม เป็นส่วนใหญ่ทำให้มีความต้องการใช้น้ำค่อนข้างมาก และยังไม่มียระบบจัดเก็บน้ำ เพื่อใช้ในฤดูแล้งที่มีประสิทธิภาพและเพียงพอต่อปริมาณการใช้น้ำ

๔. ปัญหาด้านนันทนาการเนื่องจากภายในชุมชนมีพื้นที่ในการประกอบกิจกรรมและพื้นที่ในการชุมนุมคนเพื่อการทำกิจกรรม ไม่เพียงพอต่อการมาใช้บริการกิจกรรมนันทนาการเพื่อพักผ่อนหย่อนใจและออกกำลังกายของคนในชุมชน

๕. ปัญหาด้านสิ่งแวดล้อมชุมชนเนื่องจากองค์การบริหารส่วนตำบลท่ากูบ มีโรงงานผลิตแป้งมันสำปะหลัง ลานตากกากมันสำปะหลัง ลานรับซื้อหัวมันสำปะหลัง และฟาร์มไก่ ตั้งอยู่ในพื้นที่ตำบลท่ากูบ จึงเริ่มมีปัญหาเรื่องกลิ่น เสียง รวมทั้งปัญหาเรื่องฝุ่นละอองตามมา ซึ่งอาจทำให้เกิดปัญหาด้านสุขภาพแวดล้อมชุมชนในอนาคตได้

๖. ปัญหาด้านสาธารณูปโภคและสาธารณูปการ การไฟฟ้าส่วนภูมิภาคสาขาย่อยอำเภออำเภอบำเหน็จณรงค์ การให้บริการในเขตองค์การบริหารส่วนตำบลท่ากูบ ยังไม่ครอบคลุม และสำหรับการให้บริการน้ำประปา ยังไม่ครอบคลุมทุกๆ พื้นที่ขององค์การบริหารส่วนตำบลท่ากูบ ดังนั้นจึงต้องมีการพัฒนาด้านโครงสร้างพื้นฐานเพื่อให้บ้านเมืองมีความเป็นอยู่อย่างยั่งยืนต่อไป

ข้อมูลปัญหาความต้องการของประชาชนองค์การบริหารส่วนตำบลท่ากูบ

องค์การบริหารส่วนตำบลท่ากูบ ได้รวบรวมสภาพปัญหาความต้องการของประชาชน โดยจัดเวทีรับฟังความคิดเห็นจากประชาชนทุกภาคส่วนองค์การบริหารส่วนตำบลท่ากูบ มี ๑๒ หมู่บ้าน สรุปภาพรวมได้ดังนี้

๑. ปัญหาและความต้องการด้านโครงสร้างพื้นฐาน

คมนาคม - พื้นที่ตำบลท่ากูบ ภายในหมู่บ้านมีเส้นทางคมนาคม ส่วนใหญ่จะเป็นถนนลูกรัง และจะมีบางส่วนที่เป็นหลุมเป็นบ่อ

ไฟฟ้า - พื้นที่ตำบลท่ากูบ บางครัวเรือนยังไม่มีไฟฟ้าใช้ เนื่องจากสายไฟฟ้าแรงต่ำยังไม่ทั่วถึง ไฟฟ้าสาธารณะมีไม่เพียงพอ

ประปา - พื้นที่ตำบลท่ากูบ บางครัวเรือนยังไม่มีน้ำประปาใช้อุปโภค-บริโภค

แหล่งน้ำ - พื้นที่ตำบลท่ากูบประชาชนส่วนใหญ่ประกอบอาชีพทำการเกษตร ราษฎรบางหมู่ประสบปัญหาไม่มีแหล่งน้ำไว้ใช้ในการเกษตร

ดังนั้น ประชาชนภายในเขตองค์การบริหารส่วนตำบลท่ากูบ ต้องการให้มีการพัฒนา/ปรับปรุงเส้นทางด้าน คมนาคม ไฟฟ้า ประปา และแหล่งน้ำ

๒. ปัญหาและความต้องการด้านสังคม

การศึกษา

- ศูนย์พัฒนาเด็กเล็ก ๑ แห่ง ผู้ปกครองบางส่วนมีค่านิยมที่จะส่งลูกไปเรียนในตัวเมืองหรือท้องถิ่นอื่น เพื่อคิดว่าจะได้ความรู้ที่ดีกว่า

- พื้นที่ตำบลท่ากูบ มีทั้งหมด ๑๒ หมู่บ้าน ปัจจุบันราษฎรรับบริการด้านสุขภาพกับโรงพยาบาลส่งเสริมสุขภาพตำบลท่ากูบ ซึ่งอยู่ในเขตตำบลท่ากูบ จำนวน ๑ แห่ง แต่ก็ไม่สามารถดูแลได้ครอบคลุม และทั่วถึง ประกอบกับประชาชนขาดการเอาใจใส่ในการจัดระเบียบสุขลักษณะในบ้านเรือนและหมู่บ้านกึ่งฟ้าและนันทนาการ

- กีฬาและนันทนาการตำบลท่ากูบ หมู่บ้านไม่มีสถานที่ที่ใช้ในการจัดกิจกรรมการกีฬาและนันทนาการครบทุกหมู่บ้านดังนั้น ควรส่งเสริมและพัฒนาระบบการศึกษาให้มีประสิทธิภาพ ส่งเสริมให้มีการสาธารณสุขให้กับประชาชน อบรมให้ความรู้เกี่ยวกับสาธารณสุขและอนามัย และส่งเสริมการก่อสร้างลานกีฬาให้กับหมู่บ้าน

๓. ปัญหาและความต้องการด้านปัญหาเศรษฐกิจ

เศรษฐกิจ - ในพื้นที่ทุกหมู่บ้านของตำบลท่ากูบ ส่วนใหญ่มีอาชีพทำการเกษตร ทำให้รายได้ส่วนใหญ่จะมาจากการทำการเกษตร ถ้าราคาผลผลิตตกต่ำและต้นทุนการผลิตสูง ก็จะทำให้เกษตรกรมีรายได้ลดน้อยลงไปด้วย

- ขาดการรวมกลุ่มพัฒนาอาชีพที่เข้มแข็ง ดังนั้น ประชาชนภายในเขตองค์การบริหารส่วนตำบลท่ากูบ ต้องการให้มีการพัฒนาด้านสภาพเศรษฐกิจ ช่วยลดต้นทุนการผลิตเพื่อเพิ่มรายได้ให้เกษตรกร และจัดให้มีการรวมกลุ่มพัฒนาอาชีพที่เข้มแข็งโดยสนับสนุนงบประมาณกลุ่ม

๔. ปัญหาและความต้องการด้านทรัพยากรธรรมชาติและสิ่งแวดล้อม

ขยะมูลฝอยและสิ่งปฏิกูล

- ตำบลท่ากูบปัจจุบันยังไม่มีการบริหารจัดการขยะ เนื่องจากไม่มีสถานที่ทิ้งขยะ รถเก็บขยะรวมทั้งงบประมาณในการดำเนินการ ดังนั้น องค์การบริหารส่วนตำบลท่ากูบ ควรดำเนินการจัดให้การบริหารจัดการขยะในตำบลและรณรงค์ห้ามทิ้งขยะลงข้างทางและทำลายขยะโดยการฝังกลบ

๕. ปัญหาและความต้องการด้านการเมืองการบริหาร

- บุคลากรกับปริมาณงานไม่สอดคล้องกัน เนื่องจากปัจจุบัน อบต. มีภารกิจหน้าที่ความรับผิดชอบเพิ่มขึ้น แต่บุคลากรมีไม่เพียงพอในการปฏิบัติหน้าที่

- การแบ่งงานไม่เหมาะสมกับบุคลากรที่ปฏิบัติหน้าที่ ดังนั้น องค์การบริหารส่วนตำบลท่ากูบ ควรสรรหาบุคลากรให้เพียงพอต่อปริมาณงาน

การนำแผนพัฒนาท้องถิ่นไปสู่การปฏิบัติ

๑. ยุทธศาสตร์การพัฒนาและแผนงาน

ที่	ยุทธศาสตร์	ด้าน	แผนงาน	หน่วยงาน รับผิดชอบ หลัก	หน่วยงาน สนับสนุน
๑	ด้านโครงสร้างพื้นฐาน	บริการชุมชนและสังคม บริการชุมชนและสังคม	แผนงานเคหะและชุมชน แผนงานอุตสาหกรรมและการโยธา	กองช่าง อบจ.	สำนักปลัด, กองคลัง และ กองช่าง
๒	การพัฒนาด้านสังคมและส่งเสริมคุณภาพชีวิต	บริการชุมชนและสังคม บริการชุมชนและสังคม บริการชุมชนและสังคม บริการชุมชนและสังคม บริการชุมชนและสังคม บริการชุมชนและสังคม บริการชุมชนและสังคม บริการชุมชนและสังคม การดำเนินงานอื่น	แผนงานบริหารงานทั่วไป แผนงานรักษาความสงบภายใน แผนงานการศึกษา แผนงานสาธารณสุข แผนงานสังคมสงเคราะห์ แผนงานเคหะและชุมชน แผนงานสร้างความเข้มแข็งของชุมชน แผนงานการศาสนาวัฒนธรรมและนันทนาการ แผนงานงบกลาง	สำนักปลัด กองคลัง กองการศึกษาฯ กองสวัสดิการฯ กองช่าง หน่วยงานที่รับบริการ อุดหนุน	สำนักปลัด กองคลัง กองการศึกษาฯ กองสวัสดิการฯ กองช่าง
๓	การพัฒนาด้านเศรษฐกิจ	บริการชุมชนและสังคม บริการชุมชนและสังคม	แผนงานสังคมสงเคราะห์ แผนงานการเกษตร	สำนักปลัด, กอง สวัสดิการฯ หน่วยงานที่รับบริการ อุดหนุน	สำนักปลัด, กองสวัสดิการฯ
๔	การพัฒนาด้านทรัพยากรธรรมชาติและสิ่งแวดล้อม	บริการชุมชนและสังคม บริการชุมชนและสังคม บริการชุมชนและสังคม	แผนงานทั่วไป แผนงานเคหะและชุมชน แผนงานการเกษตร	สำนักปลัด กองสวัสดิการฯ กองช่าง	สำนักปลัด กองสวัสดิการฯ กองช่าง
๕	การพัฒนาด้านการบริหารจัดการบ้านเมืองที่ดี	บริหารทั่วไป การดำเนินงานอื่น	แผนงานทั่วไป แผนงานสังคมสงเคราะห์ แผนงานเคหะและชุมชน แผนงานสร้างความเข้มแข็ง	สำนักปลัด กองคลัง กองการศึกษา กองสวัสดิการฯ กองช่าง	สำนักปลัด กองคลัง กองการศึกษา กองสวัสดิการฯ กองช่าง

บัญชีสรุปโครงการพัฒนาท้องถิ่น พ.ศ. (พ.ศ.๒๕๖๑ - ๒๕๖๕)

ผ.01

องค์การบริหารส่วนตำบลท่ากูป

ยุทธศาสตร์	ปี ๒๕๖๑		ปี ๒๕๖๒		ปี ๒๕๖๓		ปี ๒๕๖๔		ปี ๒๕๖๕		รวม ๕ ปี	
	จำนวนโครงการ	งบประมาณ (บาท)	จำนวนโครงการ	งบประมาณ (บาท)	จำนวนโครงการ	งบประมาณ (บาท)	จำนวนโครงการ	งบประมาณ (บาท)	จำนวนโครงการ	งบประมาณ (บาท)	จำนวนโครงการ	งบประมาณ (บาท)
ยุทธศาสตร์ ที่ ๑ ด้านโครงสร้างพื้นฐาน												
แผนงาน เคหะและชุมชน	๙	๓,๓๐๕,๐๐๐	๒๓	๔,๑๕๙,๐๐๐	๔๓	๑๘,๒๘๔,๘๐๐	๖๒	๓๖,๕๖๙,๖๐๐	๗๒	๒๔,๗๓๗,๘๐๐	๒๑๐	๘๗,๐๕๖,๒๐๐
แผนงาน อุตสาหกรรมและการโยธา	๙๔	๒๑,๓๑๕,๙๐๐	๑๙๖	๖๘,๑๖๖,๙๐๕	๒๑๘	๖๕,๗๐๓,๐๐๐	๒๓๕	๙๖,๖๗๗,๖๕๐	๒๓๕	๙๖,๕๗๗,๖๕๐	๙๑๙	๓๔๘,๔๔๑,๑๐๕
รวม	๑๐๓	๒๔,๖๒๐,๙๐๐	๒๑๙	๗๒,๓๒๕,๙๐๕	๒๖๑	๘๓,๙๘๗,๘๐๐	๒๙๗	๑๓๓,๒๔๗,๒๕๐	๓๐๗	๑๒๑,๓๑๕,๔๕๐	๑,๑๘๘	๔๓๕,๔๙๗,๓๐๕
ยุทธศาสตร์ ที่ ๒ การพัฒนาด้านสังคม และส่งเสริมคุณภาพชีวิต												
แผนงาน บริหารงานทั่วไป	๑	๕๐,๐๐๐	๑	๕๐,๐๐๐	๑	๓๐,๐๐๐	๑	๕๐,๐๐๐	๑	๕๐,๐๐๐	๕	๒๓๐,๐๐๐
แผนงาน การรักษาความสงบภายใน	๘	๖๐๐,๐๐๐	๗	๔๘๐,๐๐๐	๑๓	๗๖๕,๐๐๐	๑๒	๗๖๐,๐๐๐	๑๓	๘๖๐,๐๐๐	๕๓	๓,๒๖๕,๐๐๐
แผนงาน การศึกษา	๑๖	๓,๕๘๑,๒๐๐	๒๑	๓,๖๔๗,๕๕๐	๒๗	๓,๙๕๖,๓๓๐	๒๖	๓,๘๗๖,๓๕๐	๒๕	๓,๘๗๖,๓๕๐	๑๑๕	๑๘,๙๓๗,๗๘๐
แผนงาน สาธารณสุข	๑๓	๙๕๐,๐๐๐	๑๓	๘๗๐,๐๐๐	๑๔	๙๕๐,๘๐๐	๑๗	๑,๐๙๐,๘๐๐	๑๗	๑,๐๙๐,๘๐๐	๗๑	๕,๙๔๒,๔๐๐
แผนงาน สังคมสงเคราะห์	๑๕	๑,๑๙๓,๕๐๐	๑๕	๑,๑๙๓,๕๐๐	๑๗	๑,๓๒๑,๕๐๐	๑๗	๑,๓๒๑,๕๐๐	๑๗	๑,๓๒๑,๕๐๐	๘๑	๖,๓๕๑,๕๐๐
แผนงาน เคหะและชุมชน	๒	๒๐๐,๐๐๐	-	-	๒	๓๐๐,๐๐๐	๒	๓๐๐,๐๐๐	๒	๓๐๐,๐๐๐	๘	๑,๑๐๐,๐๐๐
แผนงาน สืบสร้างความเข้มแข็งของชุมชน	๗	๒๑๕,๐๐๐	๘	๒๑๕,๐๐๐	๙	๒๘๕,๐๐๐	๑	๒๘๕,๐๐๐	๙	๒๘๕,๐๐๐	๔๑	๑,๒๘๕,๐๐๐
แผนงาน การศาสนาวัฒนธรรมและนันทนาการ	๘	๕๕๕,๐๐๐	๖	๕๒๕,๐๐๐	๙	๕๕๕,๐๐๐	๙	๕๕๕,๐๐๐	๙	๕๕๕,๐๐๐	๔๓	๒,๗๑๕,๐๐๐
แผนงาน งบกลาง	๖	๗,๘๕๐,๐๐๐	๗/๘	๗,๘๕๐,๐๐๐	๘	๙,๓๘๖,๔๐๐	๘	๙,๓๘๖,๔๐๐	๘	๙,๓๘๖,๔๐๐	๓๖	๔๓,๘๙๙,๒๐๐
รวม	๗๖	๑๕,๑๙๔,๗๐๐	๑๔๙	๑๕,๘๓๑,๐๕๐	๑๐๐	๑๗,๔๓๐,๐๓๐	๙๓	๑๗,๖๑๕,๐๕๐	๑๐๑	๑๗,๗๕๕,๐๕๐	๔๕๖	๘๒,๐๒๕,๘๘๐

ยุทธศาสตร์	ปี ๒๕๖๑		ปี ๒๕๖๒		ปี ๒๕๖๓		ปี ๒๕๖๔		ปี ๒๕๖๕		รวม ๕ ปี	
	จำนวนโครงการ	งบประมาณ (บาท)	จำนวนโครงการ	งบประมาณ (บาท)	จำนวนโครงการ	งบประมาณ (บาท)	จำนวนโครงการ	งบประมาณ (บาท)	จำนวนโครงการ	งบประมาณ (บาท)	จำนวนโครงการ	งบประมาณ (บาท)
ยุทธศาสตร์ ที่ ๓ การพัฒนาด้านเศรษฐกิจ												
แผนงาน สังคมสงเคราะห์	๑๒	๔๕๕,๐๐๐	๑๓	๓๔๕,๐๐	๑๔	๓๙๓,๐๐๐	๑๕	๔๒๓,๐๐๐	๑๖	๖๒๓,๐๐๐	๓๗	๒,๒๓๙,๐๐๐
แผนงาน การเกษตร	๒๐	๘๓๐,๐๐๐	๑๗	๖๘๐,๐๐๐	๑๙	๗๗๐,๐๐๐	๑๘	๗๔๐,๐๐๐	๑๘	๗๙๐,๐๐๐	๙๒	๓,๘๑๐,๐๐๐
รวม	๓๒	๑,๒๘๕,๐๐๐	๓๐	๖๘๐,๐๐๐	๓๓	๑,๑๖๓,๐๐๐	๓๓	๑,๑๖๓,๐๐๐	๓๔	๑,๘๑๓,๐๐๐	๑๖๒	๖,๐๔๙,๐๐๐
ยุทธศาสตร์ ที่ ๔ การพัฒนาด้านทรัพยากรธรรมชาติและสิ่งแวดล้อม												
แผนงาน บริหารงานทั่วไป	๑	๒๐๐,๐๐๐	๑	๒๐๐,๐๐๐	๑	๒๐๐,๐๐๐	๑	๒๐๐,๐๐๐	๑	๒๐๐,๐๐๐	๕	๑,๐๐๐,๐๐๐
แผนงาน เคหะและชุมชน	๑๕	๑,๕๖๐,๐๐๐	๑๓	๑,๐๘๐,๐๐๐	๑๔	๑,๒๐๐,๐๐๐	๑๔	๓๘๔,๐๐๐	๑๕	๑,๕๕๐,๐๐๐	๓๗	๙,๒๖๐,๐๐๐
แผนงาน การเกษตร	๑๐	๔๖๐,๐๐๐	๙	๔๐๐,๐๐๐	๑๒	๕๘๐,๐๐๐	๑๕	๖๕๐,๐๐๐	๑๕	๖๕๐,๐๐๐	๖๑	๒,๗๔๐,๐๐๐
รวม	๒๖	๒,๒๒๐,๐๐๐	๒๓	๑,๖๘๐,๐๐๐	๒๗	๑,๙๘๐,๐๐๐	๓๐	๑,๒๒๔,๐๐๐	๓๑	๒,๔๓๐,๐๐๐	๑๓๗	๑๓,๐๐๐,๐๐๐
ยุทธศาสตร์ ที่ ๕ การพัฒนาด้านการบริหารจัดการบ้านเมืองที่ดี												
แผนงาน บริหารงานทั่วไป	๑๑	๑,๓๐๐,๐๐๐	๑๑	๑,๔๕๐,๐๐๐	๑๕	๑,๘๗๐,๐๐๐	๑๕	๑,๘๓๐,๐๐๐	๑๕	๑,๘๗๐,๐๐๐	๖๕	๘,๓๖๐,๐๐๐
แผนงาน สังคมสงเคราะห์	๑	๑๒๐,๐๐๐	๑	๑๒๐,๐๐๐	๑	๑๒๐,๐๐๐	๑	๑๒๐,๐๐๐	๑	๑๒๐,๐๐๐	๕	๖๐๐,๐๐๐
แผนงาน เคหะและชุมชน	๒	๒๓๐,๐๐๐	๑	๓๐,๐๐๐	๑	๓๐,๐๐๐	๑	๓๐,๐๐๐	๑	๓๐,๐๐๐	๖	๓๕๐,๐๐๐
แผนงาน สวัสดิภาพความเข้มแข็งของชุมชน	๖	๑๓๒,๐๐๐	๖	๑๔๒,๐๐๐	๙	๒๕๒,๐๐๐	๙	๒๕๒,๐๐๐	๙	๒๕๒,๐๐๐	๓๙	๑,๐๓๐,๐๐๐
รวม	๒๐	๑,๗๘๒,๐๐๐	๑๙	๑,๗๔๒,๐๐๐	๒๕	๒,๒๒๒,๐๐๐	๒๕	๒,๒๒๒,๐๐๐	๒๕	๒,๒๒๒,๐๐๐	๑๑๕	๑๐,๓๗๐,๐๐๐
รวมทั้งสิ้น	๒๕๗	๔๕๑๐๒๖๐๐	๔๔๐	๙๑,๒๕๘,๙๕๕	๔๕๖	๑๐๖,๙๓๒,๘๓๐	๔๗๘	๑๕๓,๕๑๑,๓๐๐	๔๙๘	๑๕๕,๑๘๕,๕๐๐	๒,๐๕๗	๕๕๖,๙๑๒,๑๘๕

๒. บัญชีโครงการพัฒนาท้องถิ่น

แบบ ผ. ๐๒

รายละเอียดโครงการพัฒนา
แผนพัฒนาท้องถิ่น (พ.ศ. ๒๕๖๑ - ๒๕๖๕)
สำหรับองค์กรปกครองส่วนท้องถิ่นดำเนินการ
องค์การบริหารส่วนตำบลท่ากูบ

ก. ยุทธศาสตร์จังหวัดที่ ๑ การสร้างความเข้มแข็งทางเศรษฐกิจฐานราก และแข่งขันได้อย่างยั่งยืน

ข. ยุทธศาสตร์การพัฒนาของ อปท. ในเขตจังหวัดที่ ๖ การพัฒนาโครงสร้างพื้นฐานรองรับการเป็นศูนย์กลางทางการตลาดและการเชื่อมโยงสู่ประเทศในประชาคมอาเซียน
ด้านโครงสร้างพื้นฐาน

๑.๑ แผนงานเคหะและชุมชน

ที่	โครงการ	วัตถุประสงค์	เป้าหมาย (ผลผลิตของโครงการ)	งบประมาณ					ตัวชี้วัด (KPI)	ผลที่คาดว่าจะได้รับ	หน่วยงาน รับผิดชอบหลัก
				๒๕๖๑ (บาท)	๒๕๖๒ (บาท)	๒๕๖๓ (บาท)	๒๕๖๔ (บาท)	๒๕๖๕ (บาท)			
๑	โครงการก่อสร้างลานตาก อเนกประสงค์บ้านท่ากูบ หมู่ ๑	เพื่อใช้เป็นลานตากผลผลิต ทางการเกษตร	กว้าง ๑๖.๐๐ ม. ยาว ๑๖.๐๐ ม. หนา ๐.๑๐ ม.	-	๑๕๐,๐๐๐	-	๕๐๐,๐๐๐	๕๐๐,๐๐๐	ลานตากขนาด ๑๖ x ๑๖ ม.	ประชาชนมีที่ตากพืชผล ทางการเกษตร	กองช่าง
๒	โครงการก่อสร้างลานตาก อเนกประสงค์บ้านชัยสายหอ หมู่ ๕	เพื่อใช้เป็นลานตากผลผลิต ทางการเกษตร	กว้าง ๑๖.๐๐ ม. ยาว ๑๖.๐๐ ม. หนา ๐.๑๐ ม.	-	๑๕๐,๐๐๐	-	-	๑๕๐,๐๐๐	ลานตากขนาด ๑๖ x ๑๖ ม.	ประชาชนมีที่ตากพืชผล ทางการเกษตร	กองช่าง
๓	โครงการก่อสร้างลานตากอเนกประสงค์ บ้านชัยสมบูรณ์ หมู่ ๙ หน้าบ้านเลขารุ่งอรุณ	เพื่อใช้เป็นลานตากผลผลิต ทางการเกษตร	กว้าง ๑๖.๐๐ ม. ยาว ๑๖.๐๐ ม. หนา ๐.๑๐ ม.	-	-	๑๕๐,๐๐๐	-	๑๕๐,๐๐๐	ลานตากขนาด ๑๖ x ๑๖ ม.	ประชาชนมีที่ตากพืชผล ทางการเกษตร	กองช่าง
๔	โครงการก่อสร้างลานตาก อเนกประสงค์บ้านชัยน้ำใส หมู่ ๑๑	เพื่อใช้เป็นลานตากผลผลิต ทางการเกษตร	กว้าง ๑๖.๐๐ ม. ยาว ๑๖.๐๐ ม. หนา ๐.๑๐ ม.	-	๑๕๐,๐๐๐	-	-	๑๕๐,๐๐๐	ลานตากขนาด ๑๖ x ๑๖ ม.	ประชาชนมีที่ตากพืชผล ทางการเกษตร	กองช่าง
๕	โครงการก่อสร้างลานตาก อเนกประสงค์บ้านวังกุ้ง หมู่ ๔	เพื่อใช้เป็นลานตากผลผลิต ทางการเกษตร	กว้าง ๑๖.๐๐ ม. ยาว ๑๖.๐๐ ม. หนา ๐.๑๐ ม.	-	-	๑๕๐,๐๐๐	-	๑๕๐,๐๐๐	ลานตากขนาด ๑๖ x ๑๖ ม.	ประชาชนมีที่ตากพืชผล ทางการเกษตร	กองช่าง
๖	โครงการปรับปรุงซ่อมแซม เสียงตามสาย	เพื่อให้ประชาชนได้รับข่าว สารอย่างทั่วถึง	ปรับปรุง ซ่อมแซมเสียงตามสายทุกหมู่ บ้านในเขตพื้นที่ตำบลท่ากูบ	๖๐,๐๐๐	๖๐,๐๐๐	๖๐,๐๐๐	๖๐,๐๐๐	๖๐,๐๐๐	๑๒ หมู่บ้าน	ประชาชนได้รับข่าวสาร อย่างทั่วถึง	กองช่าง

ที่	โครงการ	วัตถุประสงค์	เป้าหมาย (ผลผลิตของโครงการ)	งบประมาณ					ตัวชี้วัด (KPI)	ผลที่คาดว่าจะได้รับ	หน่วยงาน รับผิดชอบหลัก
				๒๕๖๑ (บาท)	๒๕๖๒ (บาท)	๒๕๖๓ (บาท)	๒๕๖๔ (บาท)	๒๕๖๕ (บาท)			
๗	โครงการติดตั้งเสียงตามสาย ภายในหมู่บ้านวังอุดม หมู่ ๑๒	เพื่อให้ประชาชนได้รับข่าวสาร อย่างทั่วถึง	ปรับปรุง ซ่อมแซมเสียงตามสาย บ้านวังอุดม หมู่ ๑๒	-	๒๐๐,๐๐๐	๒๐,๐๐๐	๒๐,๐๐๐	๒๐,๐๐๐	๑ แห่ง	ประชาชนได้รับข่าวสาร อย่างทั่วถึง	กองช่าง
๘	โครงการติดตั้งไฟฟ้าส่องสว่าง ภายในหมู่บ้านโปงเกต หมู่ ๒	เพื่อให้ประชาชนมีความสะดวก ปลอดภัยในชีวิตและทรัพย์สิน	ติดตั้งไฟฟ้าส่องสว่างบ้านโปงเกต จำนวน ๑๐ จุด	-	๕๐,๐๐๐	-	๓๐,๐๐๐	๓๐,๐๐๐	ติดตั้งไฟฟ้าส่องสว่าง ๑๐ จุด	ประชาชนได้รับความสะดวก ปลอดภัยในชีวิต และ ทรัพย์สิน	กองช่าง
๙	โครงการติดตั้งไฟฟ้าส่องสว่าง สนามกีฬาโรงเรียนบ้านวังขอนสัก ม.๓	เพื่อให้ประชาชนมีความสะดวก ปลอดภัยในชีวิตและทรัพย์สิน	ติดตั้งไฟฟ้าส่องสว่างโรงเรียน บ้านวังขอนสัก จำนวน ๔ จุด	-	-	๒๐,๐๐๐	-	๒๐,๐๐๐	ติดตั้งไฟฟ้าส่องสว่าง ๔ จุด	ประชาชนได้รับความสะดวก ปลอดภัยในชีวิต และ ทรัพย์สิน	กองช่าง
๑๐	โครงการติดตั้งไฟฟ้าส่องสว่าง บ้านวังขอนสัก คุ้มบ้านนายสมพงษ์ ม.๓	เพื่อให้ประชาชนมีความสะดวก ปลอดภัยในชีวิตและทรัพย์สิน	ติดตั้งไฟฟ้าส่องสว่างทางหลวง คุ้มบ้านนายสมพงษ์ จำนวน ๕ จุด	-	๒๕,๐๐๐	๒๕,๐๐๐	-	๒๕,๐๐๐	ติดตั้งไฟฟ้าส่องสว่าง ๕ จุด	ประชาชนได้รับความสะดวก ปลอดภัยในชีวิต และ ทรัพย์สิน	กองช่าง
๑๑	โครงการติดตั้งไฟฟ้าส่องสว่าง บ้านวังกุ้ง ม.๔	เพื่อให้ประชาชนมีความสะดวก ปลอดภัยในชีวิตและทรัพย์สิน	ติดตั้งไฟฟ้าส่องสว่างทางหลวง จำนวน ๑๐ จุด	-	๕๐,๐๐๐	๑๐๐,๐๐๐	๑๐๐,๐๐๐	๑๐๐,๐๐๐	ติดตั้งไฟฟ้าส่องสว่าง ๑๐ จุด	ประชาชนได้รับความสะดวก ปลอดภัยในชีวิต และ ทรัพย์สิน	กองช่าง
๑๒	โครงการติดตั้งไฟฟ้าส่องสว่าง ทางสาธารณบ้านห้วยส้มป่อย ม.๗	เพื่อให้ประชาชนมีความสะดวก ปลอดภัยในชีวิตและทรัพย์สิน	ติดตั้งไฟฟ้าส่องสว่างทางหลวง จำนวน ๑๐ จุด	๕๐๐๐๐	-	-	๕๐๐๐๐	๕๐๐๐๐	ติดตั้งไฟฟ้าส่องสว่าง ๑๐ จุด	ประชาชนได้รับความสะดวก ปลอดภัยในชีวิต และปลอดภัยในชีวิต และ ทรัพย์สิน	กองช่าง
๑๓	โครงการติดตั้งไฟฟ้าส่องสว่าง บ้านชันน้ำใส ม.๑๑	เพื่อให้ประชาชนมีความสะดวก ปลอดภัยในชีวิตและทรัพย์สิน	ติดตั้งไฟฟ้าส่องสว่างทางหลวง จำนวน ๑๐ จุด	-	๕๐,๐๐๐	-	๕๐,๐๐๐	๕๐,๐๐๐	ติดตั้งไฟฟ้าส่องสว่าง ๑๐ จุด	ประชาชนได้รับความสะดวก ปลอดภัยในชีวิต และ ทรัพย์สิน	กองช่าง
๑๔	โครงการปรับปรุงซ่อมแซมไฟฟ้า ส่องสว่างภายในหมู่บ้าน	เพื่อให้ประชาชนมีความสะดวก ปลอดภัยในชีวิตและทรัพย์สิน	ปรับปรุง ซ่อมแซมไฟฟ้าส่องสว่าง ที่ใช้งานไม่ได้ในตำบลท่ากูบ จำนวน ๑๒ หมู่บ้าน	๑๒๐,๐๐๐	๑๒๐,๐๐๐	๑๒๐,๐๐๐	๑๒๐,๐๐๐	๑๒๐,๐๐๐	ปรับปรุง ซ่อมแซม ไฟฟ้าส่องสว่าง ๑๒ หมู่บ้าน	ประชาชนได้รับความสะดวก ปลอดภัยในชีวิต และ ทรัพย์สิน	กองช่าง
๑๕	โครงการติดตั้งระบบพลังงานแสงอาทิตย์(โซลา เซลล์) สำนักงาน อบต. ท่ากูบ ม.๑๐	เพื่อติดตั้งระบบพลังงานแสง อาทิตย์ (โซลาเซลล์)	สำนักงาน อบต.ท่ากูบ	-	-	๓๐๐,๐๐๐	-	-	ร้อยละ ๗๐ ไฟฟ้าเพิ่มมากขึ้น	สำนักงาน มีระบบการใช้ ไฟฟ้าที่ดีขึ้น	กองช่าง

ที่	โครงการ	วัตถุประสงค์	เป้าหมาย (ผลผลิตของโครงการ)	งบประมาณ					ตัวชี้วัด (KPI)	ผลที่คาดว่าจะ ได้รับ	หน่วยงาน รับผิดชอบ หลัก
				๒๕๖๑ (บาท)	๒๕๖๒ (บาท)	๒๕๖๓ (บาท)	๒๕๖๔ (บาท)	๒๕๖๕ (บาท)			
๑๖	โครงการปรับปรุงซ่อมแซมระบบ ประปาในเขตตำบลท่ากูบ	เพื่อให้ประชาชนมีน้ำสะอาด อุปโภค-บริโภค อย่างเพียงพอ	ปรับปรุงซ่อมแซมระบบประปาทุกหมู่บ้าน ที่ใช้งานได้ หรือไม่ได้เท่าที่ควร	๑๐๐,๐๐๐	๑๐๐,๐๐๐	๑๐๐,๐๐๐	๑๐๐,๐๐๐	๑๐๐,๐๐๐	ระบบประปาในเขต พื้นที่ตำบลท่ากูบ ใช้งานได้อย่างน้อย ๑๐๐	ประชาชนมีน้ำสะอาด อุปโภค-บริโภค อย่างเพียงพอ	กองช่าง
๑๗	โครงการก่อสร้างศาลาประชาคม บ้านชัยสายออ หมู่ ๕	เพื่อให้ประชาชนมีสถานที่ สำหรับจัดกิจกรรมต่าง ๆ	ก่อสร้างศาลาประชาคม หมู่บ้าน ชัยสายออ จำนวน ๑ หลัง	—	๒๐๐,๐๐๐	—	—	—	ศาลาประชาคม ๑ หลัง	ประชาชนมีสถานที่จัด กิจกรรม	กองช่าง
๑๘	โครงการก่อสร้างศาลาประชาคม บ้านชัยน้ำใส หมู่ ๑๑	เพื่อให้ประชาชนมีสถานที่ สำหรับจัดกิจกรรมต่าง ๆ	ก่อสร้างศาลาประชาคม หมู่บ้าน ชัยน้ำใส จำนวน ๑ หลัง	—	—	๒๐๐,๐๐๐	—	๒๐๐,๐๐๐	ศาลาประชาคม ๑ หลัง	ประชาชนมีสถานที่จัด กิจกรรม	กองช่าง
๑๙	โครงการพลังงานแสงอาทิตย์เพื่อใช้ ในระบบประปา	เพื่อให้ประชาชนมีน้ำสะอาด อุปโภค-บริโภค อย่างเพียงพอ	พื้นที่หมู่ ๒, ๖, ๗ และ ๑๐	—	๑๐๐,๐๐๐	๑๐๐,๐๐๐	๒๐๐,๐๐๐	๒๐๐,๐๐๐	๔ แห่ง	ประชาชนมีน้ำสะอาด อุปโภค-บริโภค อย่างเพียงพอ	กองช่าง
๒๐	โครงการขยายเขตไฟฟ้าแรงต่ำ/แรงสูง ในเขตพื้นที่ตำบลท่ากูบ	เพื่อจ่ายเป็นเงินอุดหนุนการไฟฟ้า สาขาบ้านห้วยจระรงค์, สาขาจตุรัส และสาขาหนองบัวระเหว ในการขยายเขตไฟฟ้าแรงต่ำ/ แรงสูงในเขตพื้นที่ตำบลท่ากูบ	ขยายเขตไฟฟ้าแรงต่ำ/แรงสูง ให้แก่ราษฎร ที่ไม่มีไฟฟ้าใช้ในเขตตำบลท่ากูบ	๑,๕๐๐,๐๐๐	๑,๐๐๐,๐๐๐	๑,๕๐๐,๐๐๐	๕๐๐,๐๐๐	๑,๕๐๐,๐๐๐	พื้นที่ขยายเขตไฟฟ้า	ประชาชนได้รับความสะดวก ด้านสาธารณูปโภค อย่างทั่วถึง	สำนักปลัด กองช่าง
๒๑	โครงการก่อสร้างเสาธงชาติ	เพื่อให้มีสิ่งยึดเหนี่ยวจิตใจ ของพนักงานและเป็นสัญลักษณ์ สำหรับสถานที่ราชการ	ก่อสร้างเสาธงชาติ พร้อมฐาน	๕๐,๐๐๐	—	—	—	—	เสาธงชาติ จำนวน ๑ แห่ง	ทำให้สถานที่ราชการมีความ เป็นเอกลักษณ์น่าเลื่อมใส	สำนักปลัด
๒๒	โครงการก่อสร้างลานกีฬา บ้านโป่งเกต หมู่ ๒	เพื่อต้องการให้ประชาชนมีสุขภาพ แข็งแรงและป้องกันปัญหา เสพติด	ก่อสร้างลานกีฬาคอนกรีตเสริมเหล็ก	—	๓๗๙,๐๐๐	๓๗๙,๐๐๐	๓๗๙,๐๐๐	๓๗๙,๐๐๐	๑ แห่ง	ประชาชนมีสุขภาพแข็งแรง และป้องกันปัญหา เสพติด	กองช่าง
๒๓	โครงการขยายเขตไฟฟ้าจากโป่งเกต _ ร่องแร หมู่ ๒	เพื่อให้ประชาชนที่ไม่มีไฟฟ้า ได้ใช้ไฟฟ้าอย่างทั่วถึง	ตามแบบประมาณการไฟฟ้า ส่วนภูมิภาค	๑,๐๐๐,๐๐๐	—	—	๑,๐๐๐,๐๐๐	๑,๐๐๐,๐๐๐	ขยายเขตไฟฟ้า ๑๔ จุด	ประชาชน จำนวน ๑๔ ครัวเรือน มีไฟฟ้าใช้	กองช่าง

ที่	โครงการ	วัตถุประสงค์	เป้าหมาย (ผลผลิตของโครงการ)	งบประมาณ					ตัวชี้วัด (KPI)	ผลที่คาดว่าจะได้รับ	หน่วยงาน รับผิดชอบ หลัก
				๒๕๖๑ (บาท)	๒๕๖๒ (บาท)	๒๕๖๓ (บาท)	๒๕๖๔ (บาท)	๒๕๖๕ (บาท)			
๒๔	โครงการขยายเขตไฟฟ้าจากโป่งเกต _ ป่าช้า หมู่ ๒	เพื่อให้ประชาชนที่ไม่มีไฟฟ้า ได้ใช้ไฟฟ้าอย่างทั่วถึง	ตามแบบประมาณการ ไฟฟ้าส่วนภูมิภาค	—	—	—	๕๐๐,๐๐๐	๕๐๐,๐๐๐	ขยายเขตไฟฟ้า ๑	วัดป่าช้าบ้านโป่งเกต มีไฟฟ้าใช้	กองช่าง
๒๕	โครงการขยายเขตไฟฟ้าเข้าคุ่ม นายวร เพชรประไพ หมู่ ๒	เพื่อให้ประชาชนที่ไม่มีไฟฟ้า ได้ใช้ไฟฟ้าอย่างทั่วถึง	ตามแบบประมาณการ ไฟฟ้าส่วนภูมิภาค	—	—	๕๐๐,๐๐๐	๕๐๐,๐๐๐	๕๐๐,๐๐๐	ขยายเขตไฟฟ้า ๗	ประชาชน จำนวน ๗/ ครัวเรือน มีไฟฟ้าใช้	กองช่าง
๒๖	โครงการขยายเขตไฟฟ้าคุ่มพ่อน้อย หมู่ ๖	เพื่อให้ประชาชนที่ไม่มีไฟฟ้า ได้ใช้ไฟฟ้าอย่างทั่วถึง	ตามแบบประมาณการ ไฟฟ้าส่วนภูมิภาค	—	—	๑,๒๐๐,๐๐๐	๑,๒๐๐,๐๐๐	๑,๒๐๐,๐๐๐	ขยายเขตไฟฟ้า ๙	ประชาชน จำนวน ๙/ ครัวเรือน มีไฟฟ้าใช้	กองช่าง
๒๗	โครงการขยายเขตไฟฟ้า จากคุ่มพากน้ำหมู่ ๑๐	เพื่อให้ประชาชนที่ไม่มีไฟฟ้า ได้ใช้ไฟฟ้าอย่างทั่วถึง	ตามแบบประมาณการ ไฟฟ้าส่วนภูมิภาค	—	—	๑๕๐,๐๐๐	๑๕๐,๐๐๐	๑๕๐,๐๐๐	ขยายเขตไฟฟ้า ๕	ประชาชน จำนวน ๕/ ครัวเรือน มีไฟฟ้าใช้	กองช่าง
๒๘	โครงการขยายเขตไฟฟ้าถึงบ้านวังอุดม คุ่มนายโย หมู่ ๑๒	เพื่อให้ประชาชนที่ไม่มีไฟฟ้า ได้ใช้ไฟฟ้าอย่างทั่วถึง	ตามแบบประมาณการ ไฟฟ้าส่วนภูมิภาค	—	—	—	๕๐๐,๐๐๐	๕๐๐,๐๐๐	ขยายเขตไฟฟ้า ๘	ประชาชน จำนวน ๘/ ครัวเรือน มีไฟฟ้าใช้	กองช่าง
๒๙	โครงการติดตั้งไฟส่องสว่างจากหน้าวัด ถึง บ้านสมพงษ์ หมู่ ๓	เพื่อให้ประชาชนมีความสะดวก ปลอดภัยในชีวิตและทรัพย์สิน	ติดตั้งไฟฟ้าส่องสว่างทางหลวง จำนวน ๑๐ จุด	—	๒๐๐,๐๐๐	๒๐๐,๐๐๐	๒๐๐,๐๐๐	๒๐๐,๐๐๐	ติดตั้งไฟส่องสว่าง จำนวน ๑๐ จุด	ประชาชนได้รับความสะดวก ปลอดภัยในชีวิต และทรัพย์สิน	กองช่าง
๓๐	โครงการติดตั้งไฟส่องสว่างสาธารณะจาก ฟาร์มหมู่-บ้านท่ากูป	เพื่อให้ประชาชนมีความสะดวก ปลอดภัยในชีวิตและทรัพย์สิน	ติดตั้งไฟฟ้าส่องสว่างทางหลวง จำนวน ๑๐ จุด	—	๒๐๐,๐๐๐	๓๐,๐๐๐	๓๐,๐๐๐	๓๐,๐๐๐	ติดตั้งไฟส่องสว่าง จำนวน ๑๐ จุด	ประชาชนได้รับความสะดวก ปลอดภัยในชีวิต และทรัพย์สิน	กองช่าง

ที่	โครงการ	วัตถุประสงค์	เป้าหมาย (ผลผลิตของโครงการ)	งบประมาณ					ตัวชี้วัด (KPI)	ผลที่คาดว่าจะได้รับ	หน่วยงาน รับผิดชอบหลัก
				๒๕๖๑ (บาท)	๒๕๖๒ (บาท)	๒๕๖๓ (บาท)	๒๕๖๔ (บาท)	๒๕๖๕ (บาท)			
๓๑	โครงการติดตั้งไฟส่องสว่างภายในหมู่บ้าน จากบ้านท่ากูป-ห้วยลัมปอย-ท่าชวน	เพื่อให้ประชาชนมีความสะดวก ปลอดภัยในชีวิตและทรัพย์สิน	ติดตั้งไฟฟ้าส่องสว่างทางหลวง ระยะทาง ๒ กิโลเมตร	—	—	๑๐๐,๐๐๐	๑๐๐,๐๐๐	๑๐๐,๐๐๐	ติดตั้งไฟฟ้าส่องสว่าง ระยะทาง ๒ กิโลเมตร	ประชาชนได้รับความสะดวก ปลอดภัยในชีวิต และทรัพย์สิน	กองช่าง
๓๒	โครงการติดตั้งไฟส่องสว่างจากคลองวังรัง ถึง บ้านนายสมชาย ม.๔	เพื่อให้ประชาชนมีความสะดวก ปลอดภัยในชีวิตและทรัพย์สิน	ติดตั้งไฟฟ้าส่องสว่างทางหลวง จำนวน ๑๐ จุด	—	—	๑๐๐,๐๐๐	๑๐๐,๐๐๐	๑๐๐,๐๐๐	ติดตั้งไฟฟ้าส่องสว่าง จำนวน ๑๐ จุด	ประชาชนได้รับความสะดวก ปลอดภัยในชีวิต และทรัพย์สิน	กองช่าง
๓๓	โครงการติดตั้งไฟส่องสว่างภายในหมู่บ้าน จากสำนักงานทางหลวงชนบท ถึง สาม แยกบ้มน้ำมัน หมู่ ๕	เพื่อให้ประชาชนมีความสะดวก ปลอดภัยในชีวิตและทรัพย์สิน	ติดตั้งไฟฟ้าส่องสว่างทางหลวง ถึงสามแยกบ้มน้ำมัน ระยะทาง ๑ กิโลเมตร	—	—	๒๐๐,๐๐๐	๒๐๐,๐๐๐	๒๐๐,๐๐๐	ติดตั้งไฟฟ้าส่องสว่าง ระยะ ๑ กิโลเมตร	ประชาชนได้รับความสะดวก ปลอดภัยในชีวิต และทรัพย์สิน	กองช่าง
๓๔	โครงการติดตั้งไฟส่องสว่างในหมู่บ้านวังรัง หมู่ที่ ๘	เพื่อให้ประชาชนมีความสะดวก ปลอดภัยในชีวิตและทรัพย์สิน	ติดตั้งไฟฟ้าส่องสว่างทางหลวง จำนวน ๑๐ จุด	—	—	๑๐๐,๐๐๐	๑๐๐,๐๐๐	๑๐๐,๐๐๐	ติดตั้งไฟฟ้าส่องสว่าง จำนวน ๑๐ จุด	ประชาชนได้รับความสะดวก ปลอดภัยในชีวิต และทรัพย์สิน	กองช่าง
๓๕	โครงการติดตั้งไฟส่องสว่างภายในหมู่บ้าน จากบ้านวังกุง - คุ่มอ่าง หมู่ ๔	เพื่อให้ประชาชนมีความสะดวก ปลอดภัยในชีวิตและทรัพย์สิน	ติดตั้งไฟฟ้าส่องสว่างทางหลวง จำนวน ๑๐ จุด	—	๒๐๐,๐๐๐	๒๐๐,๐๐๐	๒๐๐,๐๐๐	๒๐๐,๐๐๐	ติดตั้งไฟฟ้าส่องสว่าง ๑๐ จุด	ประชาชนได้รับความสะดวก ปลอดภัยในชีวิต และทรัพย์สิน	กองช่าง
๓๖	โครงการติดตั้งไฟส่องสว่างภายในหมู่บ้าน จากจากสามแยก ถึง บ้านนายสมชัย หมู่ ๘	เพื่อให้ประชาชนมีความสะดวก ปลอดภัยในชีวิตและทรัพย์สิน	ติดตั้งไฟฟ้าส่องสว่างทางหลวง จำนวน ๑๐ จุด	๒๕,๐๐๐	๒๕,๐๐๐	๒๕,๐๐๐	๒๕,๐๐๐	๒๕,๐๐๐	ติดตั้งไฟฟ้าส่องสว่าง ๑๐ จุด	ประชาชนได้รับความสะดวก ปลอดภัยในชีวิต และทรัพย์สิน	กองช่าง
๓๗	โครงการขยายเขตไฟฟ้าจากบ้าน นางน้ำผึ้ง ถึง ทางเข้าหมู่บ้านซุ่มประตุ หมู่ที่ ๘	เพื่อให้ประชาชนที่ไม่มีไฟฟ้า ได้ใช้ไฟฟ้าอย่างทั่วถึง	ตามแบบประมาณการไฟฟ้า ส่วนภูมิภาค	๔๐๐,๐๐๐	๔๐๐,๐๐๐	๔๐๐,๐๐๐	๔๐๐,๐๐๐	๔๐๐,๐๐๐	ขยายเขตไฟฟ้า ๗ จุด	ประชาชน จำนวน ๗ ครัวเรือน มีไฟฟ้าใช้	กองช่าง

ที่	โครงการ	วัตถุประสงค์	เป้าหมาย (ผลผลิตของโครงการ)	งบประมาณ					ตัวชี้วัด (KPI)	ผลที่คาดว่าจะได้รับ	หน่วยงาน รับผิดชอบหลัก
				๒๕๖๑ (บาท)	๒๕๖๒ (บาท)	๒๕๖๓ (บาท)	๒๕๖๔ (บาท)	๒๕๖๕ (บาท)			
๓๘	โครงการขยายเขตไฟฟ้า คุ่มดอนคินง บ้านห้วยส้มป่อย หมู่ ๗	เพื่อให้ประชาชนที่ไม่มีไฟฟ้าได้ใช้ไฟฟ้าอย่างทั่วถึง	ตามแบบประมาณการไฟฟ้าส่วนภูมิภาค	—	—	๓๐๐,๐๐๐	๓๐๐,๐๐๐	๓๐๐,๐๐๐	ขยายเขตไฟฟ้า ๔ จุด	ประชาชน จำนวน ๔ ครัวเรือน มีไฟฟ้าใช้	กองช่าง
๓๙	โครงการขยายเขตประปาจากบ้านนางจำปี เดชศรี-บ้านนายวร เพชรประไพ	เพื่อให้ประชาชน หมู่ ๒ มีน้ำอุปโภค-บริโภคอย่างทั่วถึง	ขยายเขตประปาจากบ้านนางจำปี เดชศรี-บ้านนายวร เพชรประไพ	—	—	๒๐๐,๐๐๐	๒๐๐,๐๐๐	๒๐๐,๐๐๐	๑๐ ครัวเรือน	ประชาชนมีน้ำอุปโภค-บริโภคเพียงพอ	กองช่าง
๔๐	โครงการขยายเขตประปาเข้าซอยหนองตั้งไป บ้านนายสาย วิเศษศรี	เพื่อให้ประชาชน หมู่ ๒ มีน้ำอุปโภค-บริโภคอย่างทั่วถึง	ขยายเขตประปาเข้าซอยหนองตั้งไป บ้านนายสาย วิเศษศรี	—	๒๐๐,๐๐๐	๒๐๐,๐๐๐	๒๐๐,๐๐๐	๒๐๐,๐๐๐	๔ ครัวเรือน	ประชาชนมีน้ำอุปโภค-บริโภคเพียงพอ	กองช่าง
๔๑	โครงการจัดตั้งระบบประปาคุ้มวังปลาตุก หมู่ ๑๒	เพื่อให้ประชาชน หมู่ ๑๒ มีน้ำอุปโภค-บริโภคอย่างทั่วถึง	จัดตั้งระบบประปาคุ้มวังปลาตุก หมู่ ๑๒	—	—	๓๐๐,๐๐๐	๓๐๐,๐๐๐	๓๐๐,๐๐๐	๑๕ ครัวเรือน	ประชาชนมีน้ำอุปโภค-บริโภคเพียงพอ	กองช่าง
๔๒	โครงการติดตั้งพลังงานแสงอาทิตย์เพื่อใช้น้ำจากบาดาลในการเกษตร	เพื่อให้ประชาชนมีน้ำในการเกษตร	พื้นที่ หมู่ที่ ๑	—	๑๐๐,๐๐๐	๑๐๐,๐๐๐	๑๐๐,๐๐๐	๑๐๐,๐๐๐	๑ แห่ง	ประชาชนมีน้ำใช้ในการเกษตรในช่วงฤดูแล้ง	กองช่าง
๔๓	โครงการติดตั้งไฟส่องสว่างสนามกีฬาโรงเรียนบ้านวังขอนล็ก หมู่ ๓	เพื่อประชาชนมีสถานที่ออกกำลังกายอย่างสะดวก	ติดตั้งไฟฟ้าส่องสว่างโรงเรียนบ้านวังขอนล็ก จำนวน ๔ จุด	—	—	๒๐,๐๐๐	๒๐,๐๐๐	๒๐,๐๐๐	ติดตั้งไฟฟ้าส่องสว่าง ๔ จุด	มีสถานที่ออกกำลังกาย	กองช่าง
๔๔	โครงการก่อสร้างลานตากอกเนกประสงค์ หมู่ ๑	เพื่อใช้เป็นลานตากผลผลิตทางการเกษตร	กว้าง ๑๖ ม. ยาว ๑๖ ม. หนา ๐.๑๐ ม.	—	—	๒๐๐,๐๐๐	๒๐๐,๐๐๐	๒๐๐,๐๐๐	ลานตากขนาด ๑๖X ๑๖ ม.	ประชาชนมีลานตากพืชผลทางการเกษตร	กองช่าง
๔๕	โครงการปรับปรุงฝายน้ำล้น กั้นลำห้วยสมป่อยบ้านท่ากูป หมู่ที่ ๑	เพื่อประชาชนมีน้ำใช้อย่างเพียงพอ	กว้าง ๕ เมตร ยาว ๑๕ เมตร	—	—	๓๐๐,๐๐๐	—	—	ร้อยละ ๗๐ ประชาชนมีน้ำใช้เพิ่มมากขึ้น	ประชาชนมีน้ำใช้อย่างเพียงพอ	กองช่าง
ที่	โครงการ	วัตถุประสงค์	เป้าหมาย	งบประมาณ					ตัวชี้วัด	ผลที่คาดว่าจะได้รับ	หน่วยงาน

			(ผลผลิตของโครงการ)	๒๕๖๑ (บาท)	๒๕๖๒ (บาท)	๒๕๖๓ (บาท)	๒๕๖๔ (บาท)	๒๕๖๕ (บาท)	(KPI)	จะได้รับ	รับผิดชอบ หลัก
๔๖	โครงการก่อสร้างระบบประปาด้วยพลังงานแสงอาทิตย์ หมู่ ๖	เพื่อให้ประชาชนมีน้ำในการเกษตร	พื้นที่ หมู่ที่ ๖	—	—	๕๐๐,๐๐๐	๕๐๐,๐๐๐	๕๐๐,๐๐๐	๑ แห่ง	ประชาชนมีน้ำไว้ใช้ใน ในการเกษตรในช่วง ฤดูแล้ง	กองช่าง
๔๗	โครงการติดตั้งไฟฟ้าส่องสว่างทางสาธารณบ้านห้วยส้มป่อย ม.๗	เพื่อให้ประชาชนมีความสะดวกปลอดภัยในชีวิตและทรัพย์สิน	ติดตั้งไฟฟ้าส่องสว่างทางหลวง จำนวน ๑๐ จุด	—	๕๐,๐๐๐	๕๐,๐๐๐	๕๐,๐๐๐	๕๐,๐๐๐	ติดตั้งไฟฟ้าส่องสว่าง ๑๐ จุด	ประชาชนได้รับความ ปลอดภัยในชีวิตและ ทรัพย์สิน	กองช่าง
๔๘	โครงการขยายเขตไฟฟ้าภายในหมู่บ้านโนนสมบูรณ์ หมู่ ๑๐ คุ่มหมูหวาน	เพื่อให้ประชาชนที่ไม่มีไฟฟ้า ได้ใช้ไฟฟ้าอย่างทั่วถึง	ตามแบบประมาณการ ไฟฟ้าส่วนภูมิภาค	—	—	๑๐๐,๐๐๐	๑๐๐,๐๐๐	๑๐๐,๐๐๐	ขยายเขตไฟฟ้า ๖	ประชาชน จำนวน ๖ ครัวเรือน มีไฟฟ้าใช้	กองช่าง
๔๙	โครงการก่อสร้างระบบประปาบ้านท่ากูป หมู่ ๑	เพื่อให้ประชาชนมีน้ำอุปโภค - บริโภคอย่างเพียงพอ	ตามแบบมาตรฐานขนาดกลาง	—	—	๓,๖๑๗,๙๐๐	๓,๖๑๗,๙๐๐	๓,๖๑๗,๙๐๐	๑ แห่ง	ประชาชน ๓๒๐ ครัว เรือนมีน้ำสะอาดใช้	กองช่าง
๕๐	โครงการก่อสร้างระบบประปาบ้านท่ากูป หมู่ ๙	เพื่อให้ประชาชนมีน้ำอุปโภค - บริโภคอย่างเพียงพอ	ตามแบบมาตรฐานขนาดกลาง	—	—	๓,๖๑๗,๙๐๐	๓,๖๑๗,๙๐๐	๓,๖๑๗,๙๐๐	๑ แห่ง	ประชาชน ๒๑๐ ครัวเรือน มีน้ำสะอาดใช้ อย่างพอเพียง	กองช่าง
๕๑	โครงการก่อสร้างสนามกีฬาชุมชนศาลากลางบ้าน ม.๔	เพื่อประชาชนจะได้มีสนามกีฬา ในหมู่บ้าน	ตีเส้นสนามกีฬา ติดตั้งเครื่องออกกำลังกาย ให้ราษฎร	—	—	—	๒๐๐,๐๐๐	๒๐๐,๐๐๐	ร้อยละ ๗๐ ได้ใช้สนาม กีฬา	ประชาชน มีสถานที่ออก กำลังกาย	กอง ช่าง
๕๒	โครงการก่อสร้างสนามกีฬาบ้านชัยสายฮอ ม.๕	เพื่อประชาชนจะได้มีสนามกีฬา ในหมู่บ้าน	ตีเส้นสนามกีฬามาตรฐาน พร้อมอุปกรณ์ออกกำลังกาย กลางแจ้ง	—	—	—	๑,๒๐๐,๐๐๐	๑,๒๐๐,๐๐๐	ร้อยละ ๗๐ ได้ใช้สนาม กีฬา	ประชาชน มีสถานที่ออก กำลังกาย	กอง ช่าง
๕๓	โครงการขยายเสียงตามสายในหมู่บ้านท่ากูป ม.๑	เพื่อประชาชนได้รับข่าวสาร อย่างทั่วถึง	วางสายลำโพง ๓,๐๐๐ ม. ติดตั้งลำโพง ๑๒ ชุด พร้อมเครื่องขยายเสียง	—	—	—	๒๐๐,๐๐๐	๒๐๐,๐๐๐	ร้อยละ ๗๐ ของประชา ชน	ประชาชน ได้รับข่าว สารที่เร็ว	กอง ช่าง
๕๔	โครงการขยายเสียงตามสายจากบ้านผู้ใหญ่บ้าน ถึง คุ่มอ่าง ม.๑๐	เพื่อประชาชนได้รับข่าวสาร อย่างทั่วถึง	วางสาย ๒,๐๐๐ ม. ติดตั้งลำโพง ๖ ชุด พร้อมติดตั้งขยายเสียง	—	—	—	๑๕๐,๐๐๐	๑๕๐,๐๐๐	ร้อยละ ๗๐ ของประชา ชน	ประชาชน ได้รับข่าว สารที่เร็ว	กอง ช่าง
ที่	โครงการ	วัตถุประสงค์	เป้าหมาย	งบประมาณ					ตัวชี้วัด	ผลที่คาดว่าจะ	หน่วยงาน

			(ผลผลิตของโครงการ)	๒๕๖๑ (บาท)	๒๕๖๒ (บาท)	๒๕๖๓ (บาท)	๒๕๖๔ (บาท)	๒๕๖๕ (บาท)	(KPI)	จะได้รับ	รับผิดชอบ หลัก
๕๕	โครงการขยายเขตเสียดตามสาย หมู่ที่ ๑๑ -จากที่ทำการกำนัน-คุ้มใต้พัฒนา -ที่ทำการกำนัน-คุ้มหินดาด -ที่ทำการกำนัน - คุ้มชันน้ำใส	เพื่อประชาชนได้รับข่าวสาร ที่เร็วขึ้น	ประชาชนได้รับข่าวสาร	—	—	—	๑๕๐,๐๐๐	๑๕๐,๐๐๐	ร้อยละ ๗๐ ได้รับฟังเสียง ตามสายที่ ชัดเจน	ประชาชนได้รับข่าว สารชัดเจน	กองช่าง
๕๖	โครงการปรับปรุงเสียดตามสาย ภายใน หมู่บ้าน ม.๕	เพื่อประชาชนมีเสียดตามสาย ที่ดีขึ้น	ประชาชนมีเสียดตามสาย	—	—	—	๑๕๐,๐๐๐	๑๕๐,๐๐๐	เสียดตามสาย ชัดเจนขึ้น	ประชาชนได้รับข่าว สารชัดเจน	กองช่าง
๕๗	โครงการปรับปรุงขยายเสียดตามสาย ภายในหมู่บ้าน ม.๖	เพื่อประชาชนมีเสียดตามสาย ที่ดีขึ้น	ประชาชนมีเสียดตามสาย	—	—	—	๑๐๐,๐๐๐	๑๐๐,๐๐๐	เสียดตามสาย ชัดเจนขึ้น	ประชาชนได้รับข่าว สารชัดเจน	กองช่าง
๕๘	โครงการ ปรับปรุงและขยายระบบเสียดตาม สายจากทางเข้าถึงหมู่บ้านวังรัง ม.๘	เพื่อประชาชนมีเสียดตามสาย ที่ดีขึ้น	ประชาชนมีเสียดตามสาย	—	—	—	๑๐๐,๐๐๐	๑๐๐,๐๐๐	เสียดตามสาย ชัดเจนขึ้น	ประชาชนได้รับข่าว สารชัดเจน	กองช่าง
๕๙	โครงการปรับปรุงเสียดสามสายจาก บ้านผู้ใหญ่บ้าน ถึง วัดวังอุดม ม.๑๒	เพื่อประชาชนมีเสียดตามสาย ที่ดีขึ้น	ประชาชนมีเสียดตามสาย	—	—	—	๑๐๐,๐๐๐	๑๐๐,๐๐๐	เสียดตามสาย ชัดเจนขึ้น	ประชาชนได้รับข่าว สารชัดเจน	กองช่าง
๖๐	โครงการเปลี่ยนหม้อแปลงไฟฟ้าหมู่ บ้านวังขอนสัก หมู่ที่ ๓	เพื่อให้ประชาชนมีไฟฟ้าใช้ อย่างเพียงพอ	ประชาชนมีไฟฟ้าใช้	—	—	—	๕๐,๐๐๐	๕๐,๐๐๐	ประชาชน มีไฟฟ้าใช้ อย่างเพียงพอ	ประชาชนมีไฟฟ้า ใช้	กองช่าง
๖๑	โครงการขยายไฟฟ้าสาธารณะ หมู่ที่ ๔ จากบ้านนายประวิง - นายสถิต จากบ้านนายชิงชัย - นายดำรง คุ้มนายประยูร จากบ้านนายประวิง - นายสมคิด	เพื่อให้ประชาชนมีไฟฟ้าใช้ อย่างเพียงพอ	ประชาชนมีไฟฟ้าใช้	—	—	—	๕๐,๐๐๐	๕๐,๐๐๐	ประชาชน มีไฟฟ้าใช้ อย่างเพียงพอ	ประชาชนมีไฟฟ้า ใช้	กองช่าง
ที่	โครงการ	วัตถุประสงค์	เป้าหมาย	งบประมาณ					ตัวชี้วัด	ผลที่คาดว่าจะ	หน่วยงาน

			(ผลผลิตของโครงการ)	๒๕๖๑ (บาท)	๒๕๖๒ (บาท)	๒๕๖๓ (บาท)	๒๕๖๔ (บาท)	๒๕๖๕ (บาท)	(KPI)	จะได้รับ	รับผิดชอบ หลัก
๖๒	โครงการขยายเขตไฟฟ้าสาธารณะ จากทางเข้าหมู่บ้าน - บ้านวังรัง หมู่ที่ ๔	เพื่อให้ประชาชนมีไฟฟ้าใช้ อย่างเพียงพอ	ประชาชนมีไฟฟ้าใช้	—	—	—	๕๐,๐๐๐	๕๐,๐๐๐	ประชาชน มีไฟฟ้าใช้ อย่างเพียงพอ	ประชาชนมีไฟฟ้า ใช้	กองช่าง
๖๓	โครงการไฟส่องสว่างสนามฟุตบอล หมู่ ๕	เพื่อให้ประชาชนมีไฟฟ้าใช้ อย่างเพียงพอ	ประชาชนมีไฟฟ้าใช้	—	—	—	๑๐๐,๐๐๐	๑๐๐,๐๐๐	ประชาชน มีไฟฟ้าใช้ อย่างเพียงพอ	ประชาชนมีไฟฟ้า ใช้	กองช่าง
๖๔	โครงการปรับปรุงซ่อมแซมไฟฟ้าสาธารณะ หมู่ที่ ๗/ จุดที่ ๑ สะพานวัด - หมู่บ้านห้วยลัมปอย จุดที่ ๒ ห้วยลัมปอย - โรงแป้ง	เพื่อให้ประชาชนมีไฟฟ้าใช้ อย่างเพียงพอ	ประชาชนมีไฟฟ้าใช้	—	—	—	๑๐๐,๐๐๐	๑๐๐,๐๐๐	ประชาชน มีไฟฟ้าใช้ อย่างเพียงพอ	ประชาชนมีไฟฟ้า ใช้	กองช่าง
๖๕	โครงการปรับปรุงระบบประปาคุ้ม สามแยก หมู่ที่ ๑	เพื่อปรับปรุงระบบประปา	ประชาชนมีน้ำประปาใช้	—	—	—	๒๕๐,๐๐๐	๒๕๐,๐๐๐	ร้อยละ ๗๐/ ประชาชนมีน้ำ ประปาใช้	ประชาชนได้ใช้น้ำประปา ที่เพียงพอ	กองช่าง
๖๖	โครงการปรับปรุงระบบประปาหมู่บ้านนายจร หมู่ที่ ๓	เพื่อปรับปรุงระบบประปา	ปรับปรุงระบบประปา	—	—	—	๑๕๐,๐๐๐	๑๕๐,๐๐๐	ร้อยละ ๗๐/ ประชาชนมีน้ำ ประปาใช้	ประชาชนได้ใช้น้ำประปา ที่เพียงพอ	กองช่าง
๖๗	โครงการขยายเขตประปาคุ้มร่องแร่ หมู่ที่ ๒	เพื่อขยายเขตประปา	ขยายเขตประปา	—	—	—	๑๕๐,๐๐๐	๑๕๐,๐๐๐	ร้อยละ ๗๐/ ประชาชนมีน้ำ ประปาใช้	ประชาชนได้ใช้น้ำประปา ที่เพียงพอ	กองช่าง
๖๘	โครงการขยายเขตประปาเข้าวัดโนนสมบูรณ หมู่ที่ ๑๐	เพื่อขยายเขตประปา	ขยายเขตประปา	—	—	—	๑๐๐,๐๐๐	๑๐๐,๐๐๐	ร้อยละ ๗๐/ ประชาชนมีน้ำ ประปาใช้	ประชาชนได้ใช้น้ำประปา ที่เพียงพอ	กองช่าง

ที่	โครงการ	วัตถุประสงค์	เป้าหมาย	งบประมาณ	ตัวชี้วัด	ผลที่คาดว่าจะ	หน่วยงาน
-----	---------	--------------	----------	----------	-----------	---------------	----------

			(ผลผลิตของโครงการ)	๒๕๖๑ (บาท)	๒๕๖๒ (บาท)	๒๕๖๓ (บาท)	๒๕๖๔ (บาท)	๒๕๖๕ (บาท)	(KPI)	จะได้รับ	รับผิดชอบ หลัก
๖๙	โครงการปรับปรุงซ่อมแซมขยายเขตประปาหมู่บ้าน หมู่ที่ ๕	เพื่อปรับปรุงซ่อมแซมขยายเขตประปา	เพื่อซ่อมแซมขยายเขตประปา	-	-	๕๐,๐๐๐	๕๐,๐๐๐	๕๐,๐๐๐	ร้อยละ ๗๐ ประชาชนมีน้ำ ประปาใช้	ประชาชนได้ใช้น้ำประปา ที่เพียงพอ	กองช่าง
๗๐	โครงการก่อสร้างระบบประปาหมู่บ้าน หมู่ที่ ๙	เพื่อก่อสร้างระบบประปา	ระบบประปาหมู่บ้าน มีขนาดใหญ่	-	-	-	๓,๖๑๘,๐๐๐	๓,๖๑๘,๐๐๐	ร้อยละ ๗๐ ประชาชนมีน้ำ ประปาใช้	ประชาชนได้ใช้น้ำประปา ที่เพียงพอ	กองช่าง
๗๑	โครงการก่อสร้างระบบประปาหมู่บ้านคุ้มวังปลาตุก หมู่ที่ ๑๒	เพื่อก่อสร้างระบบประปา	ก่อสร้างระบบประปา	-	-	๒๐๐,๐๐๐	๒๐๐,๐๐๐	๒๐๐,๐๐๐	ร้อยละ ๗๐ ประชาชนมีน้ำ ประปาใช้	ประชาชนได้ใช้น้ำประปา ที่เพียงพอ	
๗๒	โครงการขุดขยายสระน้ำประปาหมู่บ้านวังรัง หมู่ที่ ๘	เพื่อประชาชนจะได้ใช้น้ำ จากสระน้ำประปา	ขนาดกว้าง ๔๕ เมตร ยาว ๗๐ เมตร	-	-	-	๑๐๐,๐๐๐	๑๐๐,๐๐๐	ร้อยละ ๗๐ ประชาชนมีน้ำ ประปาใช้	ประชาชนได้ใช้น้ำประปา ที่เพียงพอ	กองช่าง
๗๓	โครงการก่อสร้างฝายมช ๒๕๒๓/ ห้วยส้มป่อย หมู่ที่ ๑	เพื่อก่อสร้างฝาย	ฝายกว้าง ๒๐ ม.สันฝายสูง ๒.๕๐ ม. ผนังสูง๓.๕๐ ม.	-	-	๙๐๐,๐๐๐	๙๐๐,๐๐๐	๙๐๐,๐๐๐	ร้อยละ ๗๐ ประชาชนมีน้ำ ประปาใช้	ประชาชนได้ใช้น้ำประปา ที่เพียงพอ	กองช่าง
๗๔	โครงการขยายเขตไฟฟ้าแรงต่ำ / แรงสูง ให้แก่ราษฎร	เพื่ออุดหนุนไฟฟ้าส่วนภูมิภาค	อุดหนุนไฟฟ้าสาขา บ้านเนินจอนรงค์ , สาขาหนองบัว ระเหว ,สาขาจตุรัส	-	-	๑,๒๐๐,๐๐๐	๑,๒๐๐,๐๐๐	๑,๒๐๐,๐๐๐	ร้อยละ ๗๐ ประชาชนมีไฟฟ้า ใช้	ประชาชนมีไฟฟ้าใช้ อย่างทั่วถึง	กองช่าง
รวม ๗๔ โครงการ				๓,๓๐๕,๙๙๙	๔,๑๕๗,๐๐๐	๑๘,๒๘๔,๘๐๐	๓๖,๕๖๗,๖๐๐	๒๔,๗๓๗,๘๐๐			

รายละเอียดโครงการพัฒนา
แผนพัฒนาท้องถิ่น (พ.ศ. ๒๕๖๑ - ๒๕๖๕)
สำหรับองค์การปกครองส่วนท้องถิ่นดำเนินการ
องค์การบริหารส่วนตำบลท่ากูบ

ก. ยุทธศาสตร์จังหวัดที่ ๑ การสร้างความเข้มแข็งทางเศรษฐกิจฐานราก และแข่งขันได้อย่างยั่งยืน

ข. ยุทธศาสตร์การพัฒนาของ อปท. ในเขตจังหวัดที่ ๖ การพัฒนาโครงสร้างพื้นฐานรองรับการเป็นศูนย์กลางทางการตลาดและการเชื่อมโยงสู่ประเทศในประชาคมอาเซียน

๑. ยุทธศาสตร์ ด้านโครงสร้างพื้นฐาน

๑.๒ แผนงานอุตสาหกรรมและการโยธา

ที่	โครงการ	วัตถุประสงค์	เป้าหมาย (ผลผลิตของโครงการ)	งบประมาณ					ตัวชี้วัด (KPI)	ผลที่คาดว่าจะได้รับ	หน่วยงาน รับผิดชอบหลัก
				๒๕๖๑ (บาท)	๒๕๖๒ (บาท)	๒๕๖๓ (บาท)	๒๕๖๔ (บาท)	๒๕๖๕ (บาท)			
๑	โครงการก่อสร้างถนนคอนกรีต (คสล.) ภายในหมู่บ้านท่ากูบ หมู่ ๑	เพื่อให้การคมนาคมสะดวก	ขนาดผิวจราจร กว้าง ๔ เมตร ยาว ๙๕ เมตร (รายละเอียดตามแบบ อบต.ท่ากูบ กำหนด)	-	๑๐๐,๐๐๐	๑๐๐,๐๐๐	-	๑๐๐,๐๐๐	มีถนนสำหรับการ คมนาคมที่สะดวก ขึ้นร้อยละ ๗๐	ประชาชนได้รับความ สะดวกในการคมนาคม	กองช่าง
๒	โครงการก่อสร้างถนนคอนกรีต (คสล.) ภายในหมู่บ้านโปงเกด หมู่ ๒	เพื่อให้การคมนาคมสะดวก	จุดที่ ๑ ขนาดผิวจราจร กว้าง ๔ เมตร ยาว ๗๒ เมตร และจุดที่ ๒ ขนาดผิวจราจร กว้าง ๔ เมตร ยาว ๒๑ เมตร (รายละเอียดตามแบบ อบต.ท่ากูบ กำหนด)	๑๙๘,๐๐๐	-	-	-	-	มีถนนสำหรับการ คมนาคมที่สะดวก ขึ้นร้อยละ ๗๐	ประชาชนได้รับความ สะดวกในการคมนาคม	กองช่าง
๓	โครงการก่อสร้างถนนคอนกรีต (คสล.) ภายในหมู่บ้านวังขนอนลึก หมู่ ๓	เพื่อให้การคมนาคมสะดวก	ก่อสร้างถนนคอนกรีตเสริมเหล็ก สายหน้าบ้านนายพิมพา ขนาดผิวจราจร กว้าง ๔ เมตร ยาว ๒๐๐ เมตร (รายละเอียดตามแบบ อบต.ท่ากูบ กำหนด)	-	๑๐๐,๐๐๐	๑๐๐,๐๐๐	-	-	มีถนนสำหรับการ คมนาคมที่สะดวก ขึ้น ร้อยละ ๗๐	ประชาชนได้รับความ สะดวกในการคมนาคม	กองช่าง
๔	โครงการก่อสร้างถนน คสล. บ้านซับสาย ออ หมู่ที่ ๕ ซอยบ้านนายบุญ ประดับวงษ์	เพื่อให้การคมนาคมสะดวก	กว้าง ๔ ม. ยาว ๔๘ ม. หน้า ๐.๑๕ ม.			๙๘,๐๐๐			มีถนนสำหรับการ คมนาคมที่สะดวก ขึ้น ร้อยละ ๗๐	ประชาชนได้รับความ สะดวกในการคมนาคม	กองช่าง

ที่	โครงการ	วัตถุประสงค์	เป้าหมาย (ผลผลิตของโครงการ)	งบประมาณ					ตัวชี้วัด (KPI)	ผลที่คาดว่าจะ จะได้รับ	หน่วยงาน รับผิดชอบ หลัก
				๒๕๖๑ (บาท)	๒๕๖๒ (บาท)	๒๕๖๓ (บาท)	๒๕๖๔ (บาท)	๒๕๖๕ (บาท)			
๕	โครงการก่อสร้างถนนคอนกรีต (คสล.) ภายนอกหมู่บ้านวังกุ้ง หมู่ ๔	เพื่อให้การคมนาคมสะดวก	ก่อสร้างถนนคอนกรีตเสริมเหล็ก สายหน้าบ้านวังกุ้ง ไป วัดถ้ำดงเข ขนาดผิวจราจร กว้าง ๔.๐๐ เมตร ยาว ๑,๐๐๐.๐๐ เมตร (รายละเอียดตามแบบ อบต.ท่ากูบ กำหนด)	-	๓๕๐,๐๐๐	๓๕๐,๐๐๐	๓๕๐,๐๐๐	๓๕๐,๐๐๐	มีถนนสำหรับการ คมนาคมที่สะดวก ขึ้น ร้อยละ ๗๐	ประชาชนได้รับความ สะดวกในการคมนาคม	กองช่าง
๖	โครงการก่อสร้างถนนคอนกรีต (คสล.) ภายในหมู่บ้านวังกุ้ง หมู่ ๔	เพื่อให้การคมนาคมสะดวก	ขนาดผิวจราจร กว้าง ๕ เมตร ยาว ๑๐๐ เมตร (รายละเอียดตามแบบ อบต.ท่ากูบ กำหนด)	๑๓๐,๐๐๐	๑๓๐,๐๐๐	-	-	-	มีถนนสำหรับการ คมนาคมที่สะดวก ขึ้น ร้อยละ ๗๐	ประชาชนได้รับความ สะดวกในการคมนาคม	กองช่าง
๗	โครงการก่อสร้างถนนคอนกรีต (คสล.) ภายในหมู่บ้านชัยสายออ หมู่ ๕	เพื่อให้การคมนาคมสะดวก	ขนาดผิวจราจร กว้าง ๓ เมตร ยาว ๑๓๐ เมตร (รายละเอียดตามแบบ อบต.ท่ากูบ กำหนด)	๑๐๐,๐๐๐	๑๐๐,๐๐๐	-	-	-	มีถนนสำหรับการ คมนาคมที่สะดวก ขึ้น ร้อยละ ๗๐	ประชาชนได้รับความ สะดวกในการคมนาคม	กองช่าง
๘	โครงการก่อสร้างถนนคอนกรีต (คสล.) ภายนอกหมู่บ้านท่าชวน จากบ้านนางแก้ว แสงชาติ ถึง อ่างเก็บน้ำห้วยส้มป่อย หมู่ ๖	เพื่อให้การคมนาคมสะดวก	ก่อสร้างถนนคอนกรีต (คสล.) บ้านท่าชวน จากหน้าบ้านนางแก้ว แสงชาติ ถึง อ่างเก็บน้ำห้วยส้มป่อย	๒๐๐,๐๐๐	-	-	-	-	มีถนนสำหรับการ คมนาคมที่สะดวก ขึ้น ร้อยละ ๗๐	ประชาชนได้รับความ สะดวกในการคมนาคม	กองช่าง
๙	โครงการก่อสร้างถนนคอนกรีต (คสล.) ภายในหมู่บ้านท่าชวน หมู่ ๖	เพื่อให้การคมนาคมสะดวก	ก่อสร้างถนนคอนกรีตเสริมเหล็ก สายหน้าบ้านนายหนุย ไป หน้าบ้านนายถนอม ขนาดผิวจราจร กว้าง ๔ เมตร ยาว ๒๐๐ เมตร (รายละเอียดตามแบบ อบต.ท่ากูบ กำหนด)	๒๐๐,๐๐๐	๒๐๐,๐๐๐	๑๐๐,๐๐๐	-	-	มีถนนสำหรับการ คมนาคมที่สะดวก ขึ้น ร้อยละ ๗๐	ประชาชนได้รับความ สะดวกในการคมนาคม	กองช่าง
๑๐	โครงการก่อสร้างถนนคอนกรีต (คสล.) ภายนอกหมู่บ้านท่าชวน หมู่ ๖ จากบ้านนายจิมมี ทองพิมพ์ ถึง สามแยกห้วยส้มป่อย	เพื่อให้การคมนาคมสะดวก	ก่อสร้างถนนคอนกรีต ((คสล.) บ้านท่าชวน จากหน้าบ้านนายจิมมี ทองพิมพ์ ถึง สามแยกห้วยส้มป่อย (รายละเอียดตามแบบ อบต.ท่ากูบ กำหนด)	-	๒๐๐,๐๐๐	๒๐๐,๐๐๐	๒๐๐,๐๐๐	๒๐๐,๐๐๐	มีถนนสำหรับการ คมนาคมที่สะดวก ขึ้น ร้อยละ ๗๐	ประชาชนได้รับความ สะดวกในการคมนาคม	กองช่าง

ที่	โครงการ	วัตถุประสงค์	เป้าหมาย (ผลผลิตของโครงการ)	งบประมาณ					ตัวชี้วัด (KPI)	ผลที่คาดว่าจะ จะได้รับ	หน่วยงาน รับผิดชอบ หลัก
				๒๕๖๑ (บาท)	๒๕๖๒ (บาท)	๒๕๖๓ (บาท)	๒๕๖๔ (บาท)	๒๕๖๕ (บาท)			
๑๑	โครงการก่อสร้างถนนคอนกรีต (คสล.) ภายนอกหมู่บ้านท่าชวน หมู่ ๖ จากบ้านนายพอม หวังถ้ำกลาง ถึง นางจงกล หวังถ้ำกลาง	เพื่อให้การคมนาคมสะดวก	ก่อสร้างถนนคอนกรีต (คสล.) บ้านท่าชวน จากหน้าบ้านนายพอม หวังถ้ำกลาง ถึง บ้านนายจงกล หวังถ้ำกลาง (รายละเอียดตามแบบ อนุมัติทำถนน กำหนด)	-	-	๒๐๐,๐๐๐	๒๐๐,๐๐๐	๒๐๐,๐๐๐	มีถนนสำหรับการ คมนาคมที่สะดวก ขึ้น ร้อยละ ๗๐	ประชาชนได้รับความ สะดวกในการคมนาคม	กองช่าง
๑๒	โครงการก่อสร้างถนนคอนกรีต (คสล.) ภายในหมู่บ้านห้วยส้มป่อย หมู่ ๗	เพื่อให้การคมนาคมสะดวก	ขนาดผิวจราจร กว้าง ๔ เมตร ยาว ๔๔ เมตร (รายละเอียดตามแบบ อนุมัติทำถนน กำหนด)	๑๐๐,๐๐๐	-	-	-	-	มีถนนสำหรับการ คมนาคมที่สะดวก ขึ้น ร้อยละ ๗๐	ประชาชนได้รับความ สะดวกในการคมนาคม	กองช่าง
๑๓	โครงการก่อสร้างถนนคอนกรีต (คสล.) ภายในหมู่บ้านชัยสมบุญ หมู่ ๘	เพื่อให้การคมนาคมสะดวก	ขนาดผิวจราจร กว้าง ๕.๐๐ เมตร ยาว ๓๗ เมตร (รายละเอียดตามแบบ อนุมัติทำถนน กำหนด)	๑๐๐,๐๐๐	-	-	-	-	มีถนนสำหรับการ คมนาคมที่สะดวก ขึ้น ร้อยละ ๗๐	ประชาชนได้รับความ สะดวกในการคมนาคม	กองช่าง
๑๔	โครงการก่อสร้างถนนคอนกรีต (คสล.) ภายในหมู่บ้านชัยสมบุญ หมู่ ๙	เพื่อให้การคมนาคมสะดวก	ขนาดผิวจราจร กว้าง ๕.๐๐ เมตร ยาว ๗๖ เมตร (รายละเอียดตามแบบ อนุมัติทำถนน กำหนด)	๒๐๐,๐๐๐	-	-	-	-	มีถนนสำหรับการ คมนาคมที่สะดวก ขึ้น ร้อยละ ๗๐	ประชาชนได้รับความ สะดวกในการคมนาคม	กองช่าง
๑๕	โครงการก่อสร้างถนนคอนกรีต (คสล.) ภายนอกหมู่บ้านโนนสมบุญ หมู่ ๑๐	เพื่อให้การคมนาคมสะดวก	ก่อสร้างถนนคอนกรีต (คสล.) บ้านโนนสมบุญ จากหน้าบ้าน นางกรรทอง ถึง บ้านนางดวงใจ (ถ.หมายเลข ๔๐๑๔) ขนาดผิวจราจร กว้าง ๕ เมตร ยาว ๒,๐๐๐ เมตร (รายละเอียดตามแบบ อนุมัติทำถนน กำหนด)	๑,๕๐๐,๐๐๐	๑,๕๐๐,๐๐๐	๑,๕๐๐,๐๐๐	๑,๕๐๐,๐๐๐	๑,๕๐๐,๐๐๐	มีถนนสำหรับการ คมนาคมที่สะดวก ขึ้น ร้อยละ ๗๐	ประชาชนได้รับความ สะดวกในการคมนาคม	กองช่าง
๑๖	โครงการก่อสร้างถนน คสล. บ้านท่ากูป ม. ๑ ซอยข้าง รพ.สต.ท่ากูป	เพื่อให้การคมนาคมสะดวก	ก่อสร้างถนนคอนกรีต (คสล.)			๒๐๕,๐๐๐			มีถนนสำหรับการ คมนาคมที่สะดวก ขึ้น ร้อยละ ๗๐	ประชาชนได้รับความ สะดวกในการคมนาคม	กองช่าง

ที่	โครงการ	วัตถุประสงค์	เป้าหมาย (ผลผลิตของโครงการ)	งบประมาณ					ตัวชี้วัด (KPI)	ผลที่คาดว่าจะ ได้รับ	หน่วยงาน รับผิดชอบหลัก
				๒๕๖๑ (บาท)	๒๕๖๒ (บาท)	๒๕๖๓ (บาท)	๒๕๖๔ (บาท)	๒๕๖๕ (บาท)			
๑๗	โครงการก่อสร้างถนนคอนกรีต (คสล.) ภายนอกหมู่บ้านโนนสมบูรณ์ หมู่ ๑๐	เพื่อการคมนาคมสะดวก	ก่อสร้างถนนคอนกรีต ((คสล.) บ้านโนนสมบูรณ์ จากหน้าบ้านนางลำควน ถึง บ้านนางรำไท ขนาดผิวจราจร กว้าง ๕ เมตรยาว ๗๐๐ เมตร (รายละเอียดตามแบบ อนุมัติทำถนน กำหนด)	-	๒๒๐,๐๐๐	๒๒๐,๐๐๐	๒๒๐,๐๐๐	๒๒๐,๐๐๐	มีถนนสำหรับการ คมนาคมที่สะดวก ขึ้น ร้อยละ ๗๐	ประชาชนได้รับความ สะดวกในการคมนาคม	กองช่าง
๑๘	โครงการก่อสร้างถนนคอนกรีต (คสล.) ภายในหมู่บ้านซับน้ำใส หมู่ ๑๑	เพื่อการคมนาคมสะดวก	ขนาดผิวจราจร กว้าง ๔ เมตร ยาว ๑๐๐ เมตร	-	-	๑๓๐,๐๐๐	๑๓๐,๐๐๐	๑๓๐,๐๐๐	มีถนนสำหรับการ คมนาคมที่สะดวก ขึ้น ร้อยละ ๗๐	ประชาชนได้รับความ สะดวกในการคมนาคม	กองช่าง
๑๙	โครงการก่อสร้างถนนคอนกรีต (คสล.) ภายในหมู่บ้านวังอุดม หมู่ ๑๒	เพื่อการคมนาคมสะดวก	ขนาดผิวจราจร กว้าง ๔ เมตร ยาว ๑๐๐ เมตร	๑๓๐,๐๐๐	๑๓๐,๐๐๐	-	-	-	มีถนนสำหรับการ คมนาคมที่สะดวก ขึ้น ร้อยละ ๗๐	ประชาชนได้รับความ สะดวกในการคมนาคม	กองช่าง
๒๐	โครงการก่อสร้างถนนผิวจราจร หินคลุก บ้านซับน้ำใส หมู่ ๑๑	เพื่อการคมนาคมสะดวก	ขนาดกว้าง ๕ เมตร ยาว ๒๑๕ เมตร หนา ๐.๑๒ เมตร พร้อมเกรดปรับเกลี่ย เรียบผิวทาง	๙๙,๕๐๐	-	-	-	-	มีถนนสำหรับการ คมนาคมที่สะดวก ขึ้น ร้อยละ ๗๐	ประชาชนได้รับความ สะดวกในการคมนาคม	กองช่าง
๒๑	โครงการก่อสร้างถนนลูกรังบดอัด สายบ้านโนนสมบูรณ์ ถึง บ้านท่าขาม	เพื่อให้มีเส้นทางขนส่ง สินค้าออกสู่ตลาดเพิ่มขึ้น	กว้าง ๖ ม. ยาว ๓,๐๐๐ ม. หนา ๐.๕ ม. ปริมาตร ๙,๐๐๐ ม. ลบ.ม.	๑๒๔,๗๐๐	๑๒๔,๗๐๐	๑๒๔,๗๐๐	๑๒๔,๗๐๐	๑๒๔,๗๐๐	มีถนนสำหรับการ คมนาคมที่สะดวก ขึ้น ร้อยละ ๗๐	ประชาชนได้รับความ สะดวกในการคมนาคม	กองช่าง
๒๒	โครงการก่อสร้างถนนลูกรังบดอัด สายซับสะเดา บ้านวังขอนสัก ถึง หนองสองห้อง บ้านท่ากูป ม.๓	เพื่อให้มีเส้นทางขนส่ง สินค้าออกสู่ตลาดเพิ่มขึ้น	กว้าง ๖ ม. ยาว ๓,๐๐๐ ม. หนา ๐.๕ ม. ปริมาตร ๙,๐๐๐ ม. ลบ.ม.	๑๒๔,๗๐๐	๑๒๔,๗๐๐	๑๒๔,๗๐๐	๑๒๔,๗๐๐	๑๒๔,๗๐๐	มีถนนสำหรับการ คมนาคมที่สะดวก ขึ้น ร้อยละ ๗๐	ประชาชนได้รับความ สะดวกในการคมนาคม	กองช่าง
๒๓	โครงการก่อสร้างถนนลูกรังบดอัด สายหนองแปน บ้านโนนสมบูรณ์ ถึง โคกหินตั้ง บ้านท่ากูป ม.๑๐	เพื่อให้มีเส้นทางขนส่ง สินค้าออกสู่ตลาดเพิ่มขึ้น	กว้าง ๖ ม. ยาว ๓,๐๐๐ ม. หนา ๐.๕ ม. ปริมาตร ๙,๐๐๐ ม. ลบ.ม.	๑๒๔,๗๐๐	๑๒๔,๗๐๐	๑๒๔,๗๐๐	๑๒๔,๗๐๐	๑๒๔,๗๐๐	มีถนนสำหรับการ คมนาคมที่สะดวก ขึ้น ร้อยละ ๗๐	ประชาชนได้รับความ สะดวกในการคมนาคม	กองช่าง

ที่	โครงการ	วัตถุประสงค์	เป้าหมาย (ผลผลิตของโครงการ)	งบประมาณ					ตัวชี้วัด (KPI)	ผลที่คาดว่าจะ ได้รับ	หน่วยงาน รับผิดชอบ หลัก
				๒๕๖๑ (บาท)	๒๕๖๒ (บาท)	๒๕๖๓ (บาท)	๒๕๖๔ (บาท)	๒๕๖๕ (บาท)			
๒๔	โครงการก่อสร้างถนนลูกรังบดอัด สายชัยเสเดา บ้านวังขอนสัก ถึง บ้านวังกุ้ง ม.๓	เพื่อให้มีเส้นทางขนส่ง สินค้าออกสู่ตลาดเพิ่มขึ้น	กว้าง ๖ ม. ยาว ๔,๐๐๐ ม. หนา ๐.๕ ม. ปริมาตร ๑๒,๐๐๐ ม. ลบ.ม.	๑๗๑,๖๐๐	๑๗๑,๖๐๐	๑๗๑,๖๐๐	๑๗๑,๖๐๐	๑๗๑,๖๐๐	มีถนนสำหรับการ คมนาคมที่สะดวก ขึ้น ร้อยละ ๗๐	ประชาชนได้รับความ สะดวกในการคมนาคม	กองช่าง
๒๕	โครงการก่อสร้างถนนลูกรังบดอัด สายบ้านโป่งเกต ไป ป่าช้าโป่งเกต ถึง บ้านห้วยล้มป่อย	เพื่อให้มีเส้นทางขนส่ง สินค้าออกสู่ตลาดเพิ่มขึ้น	กว้าง ๖ ม. ยาว ๔,๐๐๐ ม. หนา ๐.๕ ม. ปริมาตร ๑๒,๐๐๐ ม. ลบ.ม.	๑๗๑,๖๐๐	๑๗๑,๖๐๐	๑๗๑,๖๐๐	๑๗๑,๖๐๐	๑๗๑,๖๐๐	มีถนนสำหรับการ คมนาคมที่สะดวก ขึ้น ร้อยละ ๗๐	ประชาชนได้รับความ สะดวกในการคมนาคม	กองช่าง
๒๖	โครงการก่อสร้างถนนลูกรังบดอัด สายโป่งเกต ไป หนองผักแว่น ม.๒	เพื่อให้มีเส้นทางขนส่ง สินค้าออกสู่ตลาดเพิ่มขึ้น	กว้าง ๖ ม. ยาว ๓,๐๐๐ ม. หนา ๐.๕ ม. ปริมาตร ๙,๐๐๐ ม. ลบ.ม.	๑๒๘,๗๐๐	๑๒๘,๗๐๐	๑๒๘,๗๐๐	๑๒๘,๗๐๐	๑๒๘,๗๐๐	มีถนนสำหรับการ คมนาคมที่สะดวก ขึ้น ร้อยละ ๗๐	ประชาชนได้รับความ สะดวกในการคมนาคม	กองช่าง
๒๗	โครงการก่อสร้างถนนลูกรังบดอัด สายบ้านวังรัง ไป หนองคิ้ว ถึง ม.๔ บ้านโป่งเกต	เพื่อให้มีเส้นทางขนส่ง สินค้าออกสู่ตลาดเพิ่มขึ้น	กว้าง ๖ ม. ยาว ๔,๐๐๐ ม. หนา ๐.๕ ม. ปริมาตร ๑๒,๐๐๐ ม. ลบ.ม.	๑๗๑,๖๐๐	๑๗๑,๖๐๐	๑๗๑,๖๐๐	๑๗๑,๖๐๐	๑๗๑,๖๐๐	มีถนนสำหรับการ คมนาคมที่สะดวก ขึ้น ร้อยละ ๗๐	ประชาชนได้รับความ สะดวกในการคมนาคม	กองช่าง
๒๘	โครงการก่อสร้างถนนลูกรังบดอัด สายบ้านชัยสายหอ ถึง บ้านชัยน้ำใส ม.๕	เพื่อให้มีเส้นทางขนส่ง สินค้าออกสู่ตลาดเพิ่มขึ้น	กว้าง ๖ ม. ยาว ๑๐,๐๐๐ ม. หนา ๐.๕ ม. ปริมาตร ๓๐,๐๐๐ ม. ลบ.ม.	๔๒๙,๐๐๐	๔๒๙,๐๐๐	๔๒๙,๐๐๐	๔๒๙,๐๐๐	๔๒๙,๐๐๐	มีถนนสำหรับการ คมนาคมที่สะดวก ขึ้น ร้อยละ ๗๐	ประชาชนได้รับความ สะดวกในการคมนาคม	กองช่าง
๒๙	โครงการก่อสร้างถนนลูกรังบดอัด สายอ่างเก็บน้ำวังกุ้ง ถึง บ้านชัยน้ำใส ม.๔	เพื่อให้มีเส้นทางขนส่ง สินค้าออกสู่ตลาดเพิ่มขึ้น	กว้าง ๖ ม. ยาว ๑๐,๐๐๐ ม. หนา ๐.๕ ม. ปริมาตร ๓๐,๐๐๐ ม. ลบ.ม.	๔๒๙,๐๐๐	๔๒๙,๐๐๐	๔๒๙,๐๐๐	๔๒๙,๐๐๐	๔๒๙,๐๐๐	มีถนนสำหรับการ คมนาคมที่สะดวก ขึ้น ร้อยละ ๗๐	ประชาชนได้รับความ สะดวกในการคมนาคม	กองช่าง
๓๐	โครงการก่อสร้างถนนลูกรังบดอัด สายบ้านชัยสายหอ ไป ถนนเข้าพระพุทธรบาทเขายายหอม ม.๕	เพื่อให้มีเส้นทางขนส่ง สินค้าออกสู่ตลาดเพิ่มขึ้น	กว้าง ๖ ม. ยาว ๕,๐๐๐ ม. หนา ๐.๕ ม. ปริมาตร ๑๕,๐๐๐ ม. ลบ.ม.	๒๑๔,๕๐๐	๒๑๔,๕๐๐	๒๑๔,๕๐๐	๒๑๔,๕๐๐	๒๑๔,๕๐๐	มีถนนสำหรับการ คมนาคมที่สะดวก ขึ้น ร้อยละ ๗๐	ประชาชนได้รับความ สะดวกในการคมนาคม	กองช่าง

ที่	โครงการ	วัตถุประสงค์	เป้าหมาย (ผลผลิตของโครงการ)	งบประมาณ					ตัวชี้วัด (KPI)	ผลที่คาดว่าจะ ได้รับ	หน่วยงาน รับผิดชอบ หลัก
				๒๕๖๑ (บาท)	๒๕๖๒ (บาท)	๒๕๖๓ (บาท)	๒๕๖๔ (บาท)	๒๕๖๕ (บาท)			
๓๑	โครงการก่อสร้างถนนลูกรังบดอัด สายพนักแก้ว บ้านวังกุง ถึง บ้านชันน้ำใส ม.๔	เพื่อให้มีเส้นทางขนส่ง สินค้าออกสู่ตลาดเพิ่มขึ้น	กว้าง ๖ ม. ยาว ๕,๐๐๐ ม. หน้า ๐.๕ ม. ปริมาตร ๑๕,๐๐๐ ม. ลบ.ม.	๒๑๔,๕๐๐	๒๑๔,๕๐๐	๒๑๔,๕๐๐	๒๑๔,๕๐๐	๒๑๔,๕๐๐	มีถนนสำหรับการ คมนาคมที่สะดวก ขึ้น ร้อยละ ๗๐	ประชาชนได้รับความ สะดวกในการคมนาคม	กองช่าง
๓๒	โครงการก่อสร้างถนนลูกรังบดอัด สายหนองตั่ง บ้านโป่งเกต ไป ห้วยน้ำเย็น บ้านร้านหญ้า ต.หนองโดน ม. ๒	เพื่อให้มีเส้นทางขนส่ง สินค้าออกสู่ตลาดเพิ่มขึ้น	กว้าง ๖ ม. ยาว ๕,๐๐๐ ม. หน้า ๐.๕ ม. ปริมาตร ๑๕,๐๐๐ ม. ลบ.ม.	๒๑๔,๕๐๐	๒๑๔,๕๐๐	๒๑๔,๕๐๐	๒๑๔,๕๐๐	๒๑๔,๕๐๐	มีถนนสำหรับการ คมนาคมที่สะดวก ขึ้น ร้อยละ ๗๐	ประชาชนได้รับความ สะดวกในการคมนาคม	กองช่าง
๓๓	โครงการก่อสร้างถนนเข้าพื้นที่การเกษตร หมู่ ๑ จากโคกหินตั้ง - หนองแปน	เพื่อให้การคมนาคมในการ ขนสินค้าทางการเกษตรสะดวก	กว้างเฉลี่ย ๔.๐๐ ม. ยาว ๑,๐๐๐ สูงเฉลี่ย ๐.๕๐ ม.	๑๐๐,๐๐๐	-	-	-	-	มีถนนสำหรับการ คมนาคมที่สะดวก ขึ้น ร้อยละ ๗๐	ประชาชนมีเส้นทางเข้า ไปยังพื้นที่การเกษตร	กองช่าง
๓๔	โครงการก่อสร้างถนนเข้าพื้นที่การเกษตร หมู่ ๒ จากป่าช้า - ห้วยล้มปอย	เพื่อให้การคมนาคมในการ ขนสินค้าทางการเกษตรสะดวก	กว้างเฉลี่ย ๔.๐๐ ม. ยาว ๑,๕๐๐ สูงเฉลี่ย ๐.๕๐ ม.	-	๑๕๐,๐๐๐	-	-	-	มีถนนสำหรับการ คมนาคมที่สะดวก ขึ้น ร้อยละ ๗๐	ประชาชนมีเส้นทางเข้า ไปยังพื้นที่การเกษตร	กองช่าง
๓๕	โครงการก่อสร้างถนนเข้าพื้นที่การเกษตร หมู่ ๒ จากโป่งเกต-ดงพอง	เพื่อให้การคมนาคมในการ ขนสินค้าทางการเกษตรสะดวก	กว้างเฉลี่ย ๔.๐๐ ม. ยาว ๒,๑๐๐ สูงเฉลี่ย ๐.๕๐ ม.	-	-	๒๑๐,๐๐๐	๒๑๐,๐๐๐	๒๑๐,๐๐๐	มีถนนสำหรับการ คมนาคมที่สะดวก ขึ้น ร้อยละ ๗๐	ประชาชนมีเส้นทางเข้า ไปยังพื้นที่การเกษตร	กองช่าง
๓๖	โครงการก่อสร้างถนนเข้าพื้นที่การเกษตร จากโป่งเกต-หนองตั่ง-หนองพันจอก ม.๒	เพื่อให้การคมนาคมในการ ขนสินค้าทางการเกษตรสะดวก	กว้างเฉลี่ย ๔.๐๐ ม. ยาว ๒,๐๐๐ สูงเฉลี่ย ๐.๕๐ ม.	-	-	๒๐๐,๐๐๐	๒๐๐,๐๐๐	๒๐๐,๐๐๐	มีถนนสำหรับการ คมนาคมที่สะดวก ขึ้น ร้อยละ ๗๐	ประชาชนมีเส้นทางเข้า ไปยังพื้นที่การเกษตร	กองช่าง
๓๗	โครงการก่อสร้างถนนเข้าพื้นที่การเกษตร หมู่ ๓ สายห้วยม่วง	เพื่อให้การคมนาคมในการ ขนสินค้าทางการเกษตรสะดวก	กว้างเฉลี่ย ๔.๐๐ ม. ยาว ๑,๐๐๐ สูงเฉลี่ย ๐.๕๐ ม.	๑๐๐,๐๐๐	-	-	-	-	มีถนนสำหรับการ คมนาคมที่สะดวก ขึ้น ร้อยละ ๗๐	ประชาชนมีเส้นทางเข้า ไปยังพื้นที่การเกษตร	กองช่าง

ที่	โครงการ	วัตถุประสงค์	เป้าหมาย (ผลผลิตของโครงการ)	งบประมาณ					ตัวชี้วัด (KPI)	ผลที่คาดว่าจะ ได้รับ	หน่วยงาน รับผิดชอบ
				๒๕๖๑ (บาท)	๒๕๖๒ (บาท)	๒๕๖๓ (บาท)	๒๕๖๔ (บาท)	๒๕๖๕ (บาท)			
๓๘	โครงการก่อสร้างถนนเข้าพื้นที่การเกษตร บ้านซับสายออ หมู่ ๕	เพื่อให้การคมนาคมในการ ขนสินค้าทางการเกษตรสะดวก	กว้างเฉลี่ย ๔.๐๐ ม. ยาว ๑.๐๐๐ สูงเฉลี่ย ๐.๕๐ ม.	-	-	๑๐๐,๐๐๐	๑๐๐,๐๐๐	๑๐๐,๐๐๐	มีถนนสำหรับการ คมนาคมที่สะดวก ขึ้น ร้อยละ ๗๐	ประชาชนมีเส้นทางเข้า ไปยังพื้นที่การเกษตร	กองช่าง
๓๙	โครงการก่อสร้างถนนเข้าพื้นที่การเกษตร ถนนรอบอ่างเก็บน้ำวังงู ม. ๔	เพื่อให้การคมนาคมในการ ขนสินค้าทางการเกษตรสะดวก	กว้างเฉลี่ย ๔.๐๐ ม. ยาว ๒,๐๐๐ สูงเฉลี่ย ๐.๕๐ ม.	-	-	๒๐๐,๐๐๐	๒๐๐,๐๐๐	๒๐๐,๐๐๐	มีถนนสำหรับการ คมนาคมที่สะดวก ขึ้น ร้อยละ ๗๐	ประชาชนมีเส้นทางเข้า ไปยังพื้นที่การเกษตร	กองช่าง
๔๐	โครงการยกเครื่องปูนดินถนนเข้าพื้นที่ การเกษตร หมู่ ๑ สายเสื่อร่องไห้ - หองแปน	เพื่อให้การคมนาคมในการ ขนสินค้าทางการเกษตรสะดวก	กว้างเฉลี่ย ๕.๐๐ ม. ยาว ๒,๐๐๐ สูงเฉลี่ย ๐.๕๐ ม.	-	๒๕๐,๐๐๐	-	-	-	มีถนนสำหรับการ คมนาคมที่สะดวก ขึ้น ร้อยละ ๗๐	ประชาชนมีเส้นทางเข้า ไปยังพื้นที่การเกษตร	กองช่าง
๔๑	โครงการยกเครื่องปูนดินถนนเข้าพื้นที่ การเกษตร หมู่ ๒ สายสามแยกสาราณประโยชน์โปงแดง	เพื่อให้การคมนาคมในการ ขนสินค้าทางการเกษตรสะดวก	กว้างเฉลี่ย ๕.๐๐ ม. ยาว ๒,๐๐๐ สูงเฉลี่ย ๐.๕๐ ม.	๒๕๐,๐๐๐	-	-	-	-	มีถนนสำหรับการ คมนาคมที่สะดวก ขึ้น ร้อยละ ๗๐	ประชาชนมีเส้นทางเข้า ไปยังพื้นที่การเกษตร	กองช่าง
๔๒	โครงการยกเครื่องปูนดินถนนเข้าพื้นที่ การเกษตร หมู่ ๓ สายทางแยกบ้านนายดีม	เพื่อให้การคมนาคมในการ ขนสินค้าทางการเกษตรสะดวก	กว้างเฉลี่ย ๔.๐๐ ม. ยาว ๒,๐๐๐ สูงเฉลี่ย ๐.๕๐ ม.	-	-	๒๐๐,๐๐๐	๒๐๐,๐๐๐	๒๐๐,๐๐๐	มีถนนสำหรับการ คมนาคมที่สะดวก ขึ้น ร้อยละ ๗๐	ประชาชนมีเส้นทางเข้า ไปยังพื้นที่การเกษตร	กองช่าง
๔๓	โครงการยกเครื่องปูนดินถนนเข้าพื้นที่ การเกษตร หมู่ ๔ จากห้วยระเหย่น้อย - พันธ์นกแก้ว	เพื่อให้การคมนาคมในการ ขนสินค้าทางการเกษตรสะดวก	กว้างเฉลี่ย ๕.๐๐ ม. ยาว ๒,๐๐๐ สูงเฉลี่ย ๐.๕๐ ม.	๒๕๐,๐๐๐	๒๕๐,๐๐๐	๒๕๐,๐๐๐	๒๕๐,๐๐๐	๒๕๐,๐๐๐	มีถนนสำหรับการ คมนาคมที่สะดวก ขึ้น ร้อยละ ๗๐	ประชาชนมีเส้นทางเข้า ไปยังพื้นที่การเกษตร	กองช่าง
๔๔	โครงการยกเครื่องปูนดินถนนเข้าพื้นที่ การเกษตร หมู่ ๖ จากบ้านท่าชวน - วัดป่าหลังเก็ง	เพื่อให้การคมนาคมในการ ขนสินค้าทางการเกษตรสะดวก	กว้างเฉลี่ย ๕.๐๐ ม. ยาว ๑,๒๐๐ สูงเฉลี่ย ๐.๕๐ ม.	๑๕๐,๐๐๐	๑๕๐,๐๐๐	๑๕๐,๐๐๐	๑๕๐,๐๐๐	๑๕๐,๐๐๐	มีถนนสำหรับการ คมนาคมที่สะดวก ขึ้น ร้อยละ ๗๐	ประชาชนมีเส้นทางเข้า ไปยังพื้นที่การเกษตร	กองช่าง
	โครงการก่อสร้างถนน คสล.บ้านวังงู หมู่ที่ ๔	เพื่อก่อสร้างไหล่ทางถนน คสล.	กว้าง ๑.๓๐ ม. ยาว ๒๓๐ ม. หน้า ๐.๑๕ ม.								

ที่	โครงการ	วัตถุประสงค์	เป้าหมาย (ผลผลิตของโครงการ)	งบประมาณ					ตัวชี้วัด (KPI)	ผลที่คาดว่าจะ ได้รับ	หน่วยงาน รับผิดชอบ หลัก
				๒๕๖๑ (บาท)	๒๕๖๒ (บาท)	๒๕๖๓ (บาท)	๒๕๖๔ (บาท)	๒๕๖๕ (บาท)			
๔๕	โครงการยกเครื่องพูนดินถนนเข้าพื้นที่ การเกษตร หมู่ ๗/ สายห้วยล้อมปอຍ - ร่องแร่	เพื่อให้การคมนาคมในการ ขนสินค้าทางการเกษตรสะดวก	กว้างเฉลี่ย ๕.๐๐ ม. ยาว ๒,๐๐๐ สูงเฉลี่ย ๐.๕๐ ม.	๒๕๐,๐๐๐	-	-	-	-	มีถนนสำหรับการ คมนาคมที่สะดวก ขึ้น ร้อยละ ๗๐	ประชาชนมีเส้นทางเข้า ไปยังพื้นที่การเกษตร	กองช่าง
๔๖	โครงการยกเครื่องพูนดินถนนเข้าพื้นที่ การเกษตร หมู่ ๘ สายบ้านวังรัง - ไปงเกิด	เพื่อให้การคมนาคมในการ ขนสินค้าทางการเกษตรสะดวก	กว้างเฉลี่ย ๕.๐๐ ม. ยาว ๒,๐๐๐ สูงเฉลี่ย ๐.๕๐ ม.	-	๒๕๐,๐๐๐	-	-	-	มีถนนสำหรับการ คมนาคมที่สะดวก ขึ้น ร้อยละ ๗๐	ประชาชนมีเส้นทางเข้า ไปยังพื้นที่การเกษตร	กองช่าง
๔๗	โครงการยกเครื่องพูนดินถนนเข้าพื้นที่ การเกษตร หมู่ ๘ สายบ้านวังรัง - โนนสะอาด	เพื่อให้การคมนาคมในการ ขนสินค้าทางการเกษตรสะดวก	กว้างเฉลี่ย ๕.๐๐ ม. ยาว ๒,๐๐๐ สูงเฉลี่ย ๐.๕๐ ม.	-	-	๒๕๐,๐๐๐	๒๕๐,๐๐๐	๒๕๐,๐๐๐	มีถนนสำหรับการ คมนาคมที่สะดวก ขึ้น ร้อยละ ๗๐	ประชาชนมีเส้นทางเข้า ไปยังพื้นที่การเกษตร	กองช่าง
๔๘	โครงการยกเครื่องพูนดินถนนเข้าพื้นที่ การเกษตรบ้านซับน้ำใส หมู่ ๑๑	เพื่อให้การคมนาคมในการ ขนสินค้าทางการเกษตร	กว้างเฉลี่ย ๕.๐๐ ม. ยาว ๒,๐๐๐ สูงเฉลี่ย ๐.๕๐ ม.	๒๕๐,๐๐๐	๒๕๐,๐๐๐	๒๕๐,๐๐๐	๒๕๐,๐๐๐	๒๕๐,๐๐๐	มีถนนสำหรับการ คมนาคมที่สะดวก ขึ้น ร้อยละ ๗๐	ประชาชนมีเส้นทางเข้า ไปยังพื้นที่การเกษตร	กองช่าง
๔๙	โครงการซ่อมแซมถนนลาดยาง ภายในหมู่บ้านวังกุง หมู่ ๕	เพื่อให้การคมนาคมสะดวก	ผิวจราจรกว้างเฉลี่ย ๘.๐๐ ม. ยาว ๑,๐๐๐ ม.	๑๒๕,๐๐๐	๑๒๕,๐๐๐	๑๒๕,๐๐๐	๑๒๕,๐๐๐	๑๒๕,๐๐๐	มีถนนสำหรับการ คมนาคมที่สะดวก ขึ้น ร้อยละ ๗๐	ประชาชนได้รับความ สะดวกในการคมนาคม	กองช่าง
๕๐	โครงการซ่อมแซมถนนลาดยาง ถนนทางเข้าโรงเรียนบ้านไปงเกิด ม.๒	เพื่อให้การคมนาคมสะดวก	ผิวจราจรกว้างเฉลี่ย ๘.๐๐ ม. ยาว ๓๐๐ ม.	๓๗,๕๐๐	๓๗,๕๐๐	๓๗,๕๐๐	๓๗,๕๐๐	๓๗,๕๐๐	มีถนนสำหรับการ คมนาคมที่สะดวก ขึ้น ร้อยละ ๗๐	นักเรียน และประชาชน ได้รับความสะดวกในการ คมนาคม	กองช่าง
๕๑	โครงการปรับปรุง ซ่อมแซม ถนนคอนกรีตสายสามแยกตลาดนัด - หน้าวัดท่ากูป ม.๑	เพื่อให้การคมนาคมสะดวก	กว้าง ๖.๐๐ ม. ยาว ๓๐๐ ม. หนา ๐.๑๕ ม.	๑,๐๔๙,๕๐๐	-	-	-	-	มีถนนสำหรับการ คมนาคมที่สะดวก ขึ้น ร้อยละ ๗๐	ประชาชนได้รับความ สะดวกในการคมนาคม	กองช่าง

ที่	โครงการ	วัตถุประสงค์	เป้าหมาย (ผลผลิตของโครงการ)	งบประมาณ					ตัวชี้วัด (KPI)	ผลที่คาดว่าจะ ได้รับ	หน่วยงาน รับผิดชอบ หลัก
				๒๕๖๑ (บาท)	๒๕๖๒ (บาท)	๒๕๖๓ (บาท)	๒๕๖๔ (บาท)	๒๕๖๕ (บาท)			
๕๒	โครงการปรับปรุง ซ่อมแซม ถนนคอนกรีตสายทางเข้าวัดชัยสายออ ม.๕	เพื่อให้การคมนาคมสะดวก	กว้าง ๔.๐๐ ม. ยาว ๗๐๐ ม. หนา ๐.๑๕ ม.	๑,๖๓๒,๔๐๐	-	-	-	-	มีถนนสำหรับการ คมนาคมที่สะดวก ขึ้น ร้อยละ ๗๐	ประชาชนได้รับความ สะดวกในการคมนาคม	กองช่าง
๕๓	โครงการปรับปรุง ซ่อมแซม ถนนลูกรังถนนทุกสายในตำบลท่ากูบ ม. ๑	เพื่อให้การคมนาคมสะดวก	ถนนลูกรังทุกสายในเขตพื้นที่ ตำบลท่ากูบ	๑,๕๐๐,๐๐๐	๑,๕๐๐,๐๐๐	๑,๕๐๐,๐๐๐	๑,๕๐๐,๐๐๐	๑,๕๐๐,๐๐๐	มีถนนสำหรับการ คมนาคมที่สะดวก ขึ้น ร้อยละ ๗๐	ประชาชนได้รับความ สะดวกในการคมนาคม	กองช่าง
๕๔	โครงการวางท่อระบายน้ำ ภายในหมู่บ้านโปงเกต ม.๒	เพื่อป้องกันน้ำท่วมขัง และกัดเซาะถนน	ตามถนนในหมู่บ้านโปงเกต จำนวน ๑๐ จุด	๕๐,๐๐๐	-	-	-	-	มีถนนสำหรับการ คมนาคมที่สะดวก ขึ้น ร้อยละ ๗๐	เป็นท่อระบายน้ำ ลดการกัดเซาะของถนน	กองช่าง
๕๕	โครงการวางท่อระบายน้ำ ภายในหมู่บ้านห้วยส้มป่อย ม.๗	เพื่อป้องกันน้ำท่วมขัง และกัดเซาะถนน	ตามถนนในหมู่บ้านห้วยส้มป่อย จำนวน ๑๐ จุด	๕๐,๐๐๐	๕๐,๐๐๐	๕๐,๐๐๐	๕๐,๐๐๐	-	มีถนนสำหรับการ คมนาคมที่สะดวก ขึ้น ร้อยละ ๗๐	เป็นท่อระบายน้ำ ลดการกัดเซาะของถนน	กองช่าง
๕๖	โครงการวางท่อระบายน้ำบ้านท่ากูบ สายหนองเกต-น่านายเดช ม.๑	เพื่อป้องกันน้ำท่วมขัง และกัดเซาะถนน	ตามถนนในหมู่บ้านห้วยส้มป่อย จำนวน ๑ จุด	-	๕๐,๐๐๐	-	-	-	มีถนนสำหรับการ คมนาคมที่สะดวก ขึ้น ร้อยละ ๗๐	เป็นท่อระบายน้ำ ลดการกัดเซาะของถนน	กองช่าง
๕๗	โครงการวางท่อระบายน้ำบ้านวังกูง ม.๔	เพื่อป้องกันน้ำท่วมขัง และกัดเซาะถนน	ตามถนนในหมู่บ้านโปงเกต จำนวน ๑๐ จุด	๕๐,๐๐๐	-	-	-	-	มีถนนสำหรับการ คมนาคมที่สะดวก ขึ้น ร้อยละ ๗๐	เป็นท่อระบายน้ำ ลดการกัดเซาะของถนน	กองช่าง
๕๘	โครงการวางท่อระบายน้ำพร้อมบ่อพัก คสล. บ้านท่ากูบ หมู่ที่ ๑	เพื่อป้องกันน้ำท่วมขัง และกัดเซาะถนน	วางท่อระบายน้ำ คสล. ชั้น ๓ Q ๐.๔๐ เมตร จำนวน ๑๒๒ ท่อน และวางท่อ ระบายน้ำ คสล. ชั้น ๓ Q ๐.๖๐ เมตร จำนวน ๕๙ ท่อน และบ่อพักพร้อมฝา บ่อพัก จำนวน ๒๓ บ่อ	๒๖๕,๐๐๐	-	-	-	-	มีถนนสำหรับการ คมนาคมที่สะดวก ขึ้น ร้อยละ ๗๐	เป็นท่อระบายน้ำ ลดการกัดเซาะของถนน	กองช่าง

ที่	โครงการ	วัตถุประสงค์	เป้าหมาย (ผลผลิตของโครงการ)	งบประมาณ					ตัวชี้วัด (KPI)	ผลที่คาดว่าจะ ได้รับ	หน่วยงาน รับผิดชอบ
				๒๕๖๑ (บาท)	๒๕๖๒ (บาท)	๒๕๖๓ (บาท)	๒๕๖๔ (บาท)	๒๕๖๕ (บาท)			
๕๙	โครงการปรับปรุง ซ่อมแซม ดันดิน อ่างเก็บน้ำวังกุง หมู่ ๔	เพื่อป้องกันการพังทลายของ คันดินสันฝายอ่างเก็บน้ำวังกุง	ปรับปรุง ซ่อมแซม ดันดินอ่างเก็บน้ำ วังกุง หมู่ ๔	๒๐๐,๐๐๐	๒๐๐,๐๐๐	๒๐๐,๐๐๐	๒๐๐,๐๐๐	๒๐๐,๐๐๐	๑ แห่ง	สามารถกักเก็บน้ำไว้ใน การอุปโภค บริโภค ได้เพียงพอ	กองช่าง
๖๐	โครงการปรับปรุง ซ่อมแซม ดันดิน ฝายกั้นน้ำบ้านซับสนุมบุรี หมู่ ๙	เพื่อป้องกันการพังทลายของ คันดินสันฝายบ้านซับสนุมบุรี	ปรับปรุง ซ่อมแซม ดันดินฝายกั้นน้ำ บ้านซับสนุมบุรี หมู่ ๙	๒๐๐,๐๐๐	-	-	-	-	๑ แห่ง	สามารถกักเก็บน้ำไว้ใน การอุปโภค บริโภค ได้เพียงพอ	กองช่าง
๖๑	โครงการก่อสร้างร่องระบายน้ำริมทาง บ้านซับสนุมบุรี หมู่ ๙	เพื่อป้องกันการกัดเซาะถนน และน้ำท่วมขัง	สร้างร่องระบายน้ำ คสล. ภายใน หมู่บ้านซับสนุมบุรี ระยะทาง ๓๐๐ ม.	๑๕๐,๐๐๐	๑๕๐,๐๐๐	-	-	-	มีถนนสำหรับการ คมนาคมที่สะดวก ขึ้น ร้อยละ ๗๐	เป็นร่องระบายน้ำ ลดการกัดเซาะของถนน	กองช่าง
๖๒	โครงการขุดลอกร่องระบายน้ำ ภายในหมู่บ้านโปงเกตุ ม.๒	เพื่อป้องกันการกัดเซาะถนน และน้ำท่วมขัง	ขุดลอกร่องระบายน้ำ บ้านโปงเกตุ	๑๕๐,๐๐๐	๑๕๐,๐๐๐	-	-	-	มีถนนสำหรับการ คมนาคมที่สะดวก ขึ้น ร้อยละ ๗๐	ร่องระบายน้ำไม่อุดตัน สามารถระบายน้ำได้ดี	กองช่าง
๖๓	โครงการขุดสระสาธารณะประโยชน์ ในหมู่บ้านท่าชวน หมู่ ๖	เพื่อกักเก็บน้ำไว้ใช้ในการ เกษตร และอุปโภค-บริโภค	พื้นที่ ๑ ไร่ สึกเฉลี่ย ๒.๕๐ เมตร (รายละเอียดก่อสร้างตามแบบ อบต. บ้านเพชรกำหนด)	๔๐,๐๐๐	-	-	-	-	๑ แห่ง	ประชาชนมีน้ำเพื่อทำการ เกษตรและอุปโภค-บริโภค อย่างเพียงพอ	กองช่าง
๖๔	โครงการขุดสระสาธารณะประโยชน์ ในหมู่บ้านซันน้ำใส หมู่ ๑๑	เพื่อกักเก็บน้ำไว้ใช้ในการ เกษตร และอุปโภค-บริโภค	พื้นที่ ๑ ไร่ สึกเฉลี่ย ๒.๕๐ เมตร (รายละเอียดก่อสร้างตามแบบ อบต. บ้านเพชรกำหนด)	๔๐,๐๐๐	-	-	-	-	๑ แห่ง	ประชาชนมีน้ำเพื่อทำการ เกษตรและอุปโภค-บริโภค อย่างเพียงพอ	กองช่าง
๖๕	โครงการขุดสระน้ำในพื้นที่การเกษตร ในเขตพื้นที่ตำบลท่ากุ่มทั้ง ๑๒ หมู่บ้าน	เพื่อกักเก็บน้ำไว้ใช้ในการ เกษตร และอุปโภค-บริโภค	พื้นที่ ๑๐๐ ตารางวา สึกเฉลี่ย ๒.๕๐ เมตร	๑๕๐,๐๐๐	๑๕๐,๐๐๐	๑๕๐,๐๐๐	๑๕๐,๐๐๐	๑๕๐,๐๐๐	๒๔ แห่ง	ประชาชนมีน้ำเพื่อทำการ เกษตรและอุปโภค-บริโภค อย่างเพียงพอ	กองช่าง

ที่	โครงการ	วัตถุประสงค์	เป้าหมาย (ผลผลิตของโครงการ)	งบประมาณ					ตัวชี้วัด (KPI)	ผลที่คาดว่าจะ ได้รับ	หน่วยงาน รับผิดชอบ หลัก
				๒๕๖๑ (บาท)	๒๕๖๒ (บาท)	๒๕๖๓ (บาท)	๒๕๖๔ (บาท)	๒๕๖๕ (บาท)			
๖๖	ชุดลอกสระน้ำวัดบ้านโป่งเกต หมู่ ๒	เพื่อกักเก็บน้ำไว้ใช้ในการเกษตร และอุปโภค-บริโภค	ชุดลอกสระน้ำบ้านโป่งเกตเพื่อกักเก็บน้ำไว้ใช้ในฤดูแล้ง	๑๐,๐๐๐	-	๑๐,๐๐๐	-	-	๑ แห่ง	ประชาชนมีน้ำเพื่อทำการเกษตรและอุปโภค-บริโภคอย่างเพียงพอ	กองช่าง
๖๗	ชุดขยายสระน้ำบ้านซับน้ำใส หมู่ ๑๑ คุ่มหินตาด	เพื่อกักเก็บน้ำไว้ใช้ในการเกษตร และอุปโภค-บริโภค	ชุดขยายสระน้ำบ้านซับน้ำใส หมู่ ๑๑ ให้มีขนาดใหญ่อขึ้น	๓๐,๐๐๐	-	-	-	-	๑ แห่ง	ประชาชนมีน้ำเพื่อทำการเกษตรและอุปโภค-บริโภคอย่างเพียงพอ	กองช่าง
๖๘	โครงการชุดลอกสระน้ำสาธารณะในหมู่บ้านซับสมบูรณ์ หมู่ ๙	เพื่อกักเก็บน้ำไว้ใช้ในการเกษตร และอุปโภค-บริโภค	ชุดลอกสระน้ำบ้านโป่งเกตเพื่อกักเก็บน้ำไว้ใช้ในฤดูแล้ง	๑๐,๐๐๐	-	๑๐,๐๐๐	-	-	๑ แห่ง	ประชาชนมีน้ำเพื่อทำการเกษตรและอุปโภค-บริโภคอย่างเพียงพอ	กองช่าง
๖๙	โครงการชุดลอกสระน้ำสาธารณะในหมู่บ้านโนนสมบูรณ์ หมู่ ๑๐	เพื่อกักเก็บน้ำไว้ใช้ในการเกษตร และอุปโภค-บริโภค	ชุดลอกสระน้ำบ้านโป่งเกตเพื่อกักเก็บน้ำไว้ใช้ในฤดูแล้ง	๑๐,๐๐๐	-	๑๐,๐๐๐	-	-	๑ แห่ง	ประชาชนมีน้ำเพื่อทำการเกษตรและอุปโภค-บริโภคอย่างเพียงพอ	กองช่าง
๗๐	โครงการชุดลอกสระน้ำสาธารณะในหมู่บ้านซับน้ำใส หมู่ ๑๑ คุ่มหินตาด	เพื่อกักเก็บน้ำไว้ใช้ในการเกษตร และอุปโภค-บริโภค	ชุดลอกสระน้ำบ้านโป่งเกตเพื่อกักเก็บน้ำไว้ใช้ในฤดูแล้ง	๑๐,๐๐๐	-	๑๐,๐๐๐	-	-	๑ แห่ง	ประชาชนมีน้ำเพื่อทำการเกษตรและอุปโภค-บริโภคอย่างเพียงพอ	กองช่าง
๗๑	โครงการชุดลอกสระน้ำสาธารณะในหมู่บ้านซับน้ำใส หมู่ ๑๑ คุ่มซับปลาผา	เพื่อกักเก็บน้ำไว้ใช้ในการเกษตร และอุปโภค บริโภค	ชุดลอกสระน้ำบ้านโป่งเกตเพื่อกักเก็บน้ำไว้ใช้ในฤดูแล้ง	๑๐,๐๐๐	-	๑๐,๐๐๐	-	-	๑ แห่ง	ประชาชนมีน้ำเพื่อทำการเกษตรและอุปโภค-บริโภคอย่างเพียงพอ	กองช่าง
๗๒	โครงการชุดเจาะบ่อบาดาลบ้านท่ากูบ หมู่ ๑ คุ่มหินกอง	เพื่อให้มีน้ำทำการเกษตร และอุปโภค-บริโภค ในฤดูแล้ง	ชุดเจาะบ่อบาดาลบ้านท่ากูบ คุ่มหินกอง	๑๐๐,๐๐๐	-	-	-	-	๑ บ่อ	ประชาชนมีน้ำเพื่อทำการเกษตรและอุปโภค-บริโภคอย่างเพียงพอในฤดูแล้ง	กองช่าง

ที่	โครงการ	วัตถุประสงค์	เป้าหมาย (ผลผลิตของโครงการ)	งบประมาณ					ตัวชี้วัด (KPI)	ผลที่คาดว่าจะ ได้รับ	หน่วยงาน รับผิดชอบ หลัก
				๒๕๖๑ (บาท)	๒๕๖๒ (บาท)	๒๕๖๓ (บาท)	๒๕๖๔ (บาท)	๒๕๖๕ (บาท)			
๓๖๓	โครงการขุดเจาะบ่อบาดาล บ้านโป่งเกต หมู่ ๒	เพื่อให้มีน้ำทำการเกษตร และ อุปโภค-บริโภค ในฤดูแล้ง	ขุดเจาะบ่อบาดาลบ้านโป่งเกต บริเวณหอบประปา	๑๐๐,๐๐๐	-	-	-	-	๑ บ่อ	ประชาชนมีน้ำเพื่อทำการ เกษตรและอุปโภค-บริโภค อย่างเพียงพอในฤดูแล้ง	กองช่าง
๓๖๔	โครงการขุดเจาะบ่อบาดาล บ้านวังกง หมู่ ๔ คุ่มหนองไม้เปราะ ม.๔	เพื่อให้มีน้ำทำการเกษตร และ อุปโภค-บริโภค ในฤดูแล้ง	ขุดเจาะบ่อบาดาลบ้านวังกง คุ่มหนองไม้เปราะ	๑๐๐,๐๐๐	-	-	-	-	๑ บ่อ	ประชาชนมีน้ำเพื่อทำการ เกษตรและอุปโภค-บริโภค อย่างเพียงพอในฤดูแล้ง	กองช่าง
๓๖๕	โครงการขุดเจาะบ่อบาดาล บ้านโนนสมบุรณ์ หมู่ ๑๐ บริเวณหอบประปา	เพื่อให้มีน้ำทำการเกษตร และ อุปโภค-บริโภค ในฤดูแล้ง	ขุดเจาะบ่อบาดาลบ้านโนนสมบุรณ์ บริเวณหอบประปา	๑๐๐,๐๐๐	-	-	-	-	๑ บ่อ	ประชาชนมีน้ำเพื่อทำการ เกษตรและอุปโภค-บริโภค อย่างเพียงพอในฤดูแล้ง	กองช่าง
๓๖๖	โครงการขุดเจาะบ่อบาดาล บ้านชันน้ำใส หมู่ ๑๑ คุ่มชันน้ำใส	เพื่อให้มีน้ำทำการเกษตร และ อุปโภค-บริโภค ในฤดูแล้ง	ขุดเจาะบ่อบาดาลบ้านชันน้ำใส คุ่มชันน้ำใส	๑๐๐,๐๐๐	-	-	-	-	๑ บ่อ	ประชาชนมีน้ำเพื่อทำการ เกษตรและอุปโภค-บริโภค อย่างเพียงพอในฤดูแล้ง	กองช่าง
๓๖๗	โครงการขุดเจาะบ่อบาดาล บ้านชันน้ำใส หมู่ ๑๑ คุ่มหินดาด	เพื่อให้มีน้ำทำการเกษตร และ อุปโภค-บริโภค ในฤดูแล้ง	ขุดเจาะบ่อบาดาลบ้านชันน้ำใส คุ่มหินดาด	๑๐๐,๐๐๐	-	-	-	-	๑ บ่อ	ประชาชนมีน้ำเพื่อทำการ เกษตรและอุปโภค-บริโภค อย่างเพียงพอในฤดูแล้ง	กองช่าง
๓๖๘	โครงการขุดเจาะบ่อบาดาล บ้านวังอุดม หมู่ ๑๒ คุ่มหินห่อ	เพื่อให้มีน้ำทำการเกษตร และ อุปโภค-บริโภค ในฤดูแล้ง	ขุดเจาะบ่อบาดาลบ้านวังอุดม คุ่มหินห่อ	๑๐๐,๐๐๐	-	-	-	-	๑ บ่อ	ประชาชนมีน้ำเพื่อทำการ เกษตรและอุปโภค-บริโภค อย่างเพียงพอในฤดูแล้ง	กองช่าง
๓๖๙	โครงการปรับปรุงซ่อมแซมบ่อบาดาล ในเขตพื้นที่ตำบลท่ากูบทั้ง ๑๒ หมู่บ้าน	เพื่อให้บ่อบาดาลในเขตพื้นที่ ตำบลท่ากูบใช้งานได้ตามปกติ	ซ่อมแซมบ่อบาดาลที่มีอยู่แล้วในเขตพื้นที่ ตำบลท่ากูบ แต่ไม่สามารถใช้งานได้	๖๐,๐๐๐	๖๐,๐๐๐	๖๐,๐๐๐	๖๐,๐๐๐	๖๐,๐๐๐	๒๔ บ่อ	ประชาชนมีน้ำเพื่อทำการ เกษตรและอุปโภค-บริโภค อย่างเพียงพอในฤดูแล้ง	กองช่าง

ที่	โครงการ	วัตถุประสงค์	เป้าหมาย (ผลผลิตของโครงการ)	งบประมาณ					ตัวชี้วัด (KPI)	ผลที่คาดว่าจะ ได้รับ	หน่วยงาน รับผิดชอบ หลัก
				๒๕๖๑ (บาท)	๒๕๖๒ (บาท)	๒๕๖๓ (บาท)	๒๕๖๔ (บาท)	๒๕๖๕ (บาท)			
๔๐	โครงการก่อสร้างบล็อคคอนกรีต บ้านซับสายออ หมู่ ๕	เพื่อแก้ไขปัญหาน้ำกัดเซาะ ถนน	สายทางเข้าพื้นที่การเกษตร หมู่ ๕ ซอย ๑ กว้างเฉลี่ย ๑.๘๐ x ๑.๕๐ เมตร	-	๓๐๐,๐๐๐	-	-	-	๑ แห่ง	การสัญจรไป-มา สะดวก	กองช่าง
๔๑	โครงการก่อสร้างบล็อคคอนกรีต บ้านท่าชวน หมู่ ๖	เพื่อแก้ไขปัญหาน้ำกัดเซาะ ถนน	ก่อสร้างบล็อคคอนกรีตข้ามห้วยหินแตก ๓ ช่อง	๗๐๐,๐๐๐	-	-	-	-	๑ แห่ง	การสัญจรไป-มา สะดวก	กองช่าง
๔๒	โครงการก่อสร้างบล็อคคอนกรีต บ้านวังรัง หมู่ ๘	เพื่อแก้ไขปัญหาน้ำกัดเซาะ ถนน	ก่อสร้างบล็อคคอนกรีตข้ามลำห้วย บ้านวังรัง	-	๓๐๐,๐๐๐	-	-	-	๑ แห่ง	การสัญจรไป-มา สะดวก	กองช่าง
๔๓	โครงการก่อสร้างบล็อคคอนกรีต บ้านโนนสมบูรณ หมู่ ๑๐	เพื่อแก้ไขปัญหาน้ำกัดเซาะ ถนน	ก่อสร้างบล็อคคอนกรีตข้ามห้วยม่วง ๒ ช่อง	-	๕๐๐,๐๐๐	-	-	-	๑ แห่ง	การสัญจรไป-มา สะดวก	กองช่าง
๔๔	โครงการก่อสร้างบล็อคคอนกรีต บ้านซับน้ำใส หมู่ ๑๑	เพื่อแก้ไขปัญหาน้ำกัดเซาะ ถนน	ก่อสร้างบล็อคคอนกรีตบ้านซับน้ำใส	-	๓๐๐,๐๐๐	-	-	-	๑ แห่ง	การสัญจรไป-มา สะดวก	กองช่าง
๔๕	โครงการปรับปรุงซ่อมแซมฝายน้ำลาด หมู่ ๑ คุ่มฟ้าสีทอง	เพื่อชะลอน้ำไว้ใช้ในการเกษตร และอุปโภค-บริโภค	ซ่อมแซม ปรับปรุงฝายน้ำลาด หมู่ ๑ คุ่มฟ้าสีทอง	๑๐๐,๐๐๐	-	-	-	-	๑ แห่ง	ประชาชนมีน้ำใช้ในการ เกษตร และอุปโภค-บริโภค	กองช่าง
๔๖	โครงการปรับปรุงซ่อมแซมฝายน้ำลาด บ้านวังซอนลึก หมู่ ๓	เพื่อชะลอน้ำไว้ใช้ในการเกษตร และอุปโภค-บริโภค	ซ่อมแซม ปรับปรุงฝายน้ำลาด หมู่ ๓ บ้านวังซอนลึก	๑๐๐,๐๐๐	-	-	-	-	๑ แห่ง	ประชาชนมีน้ำใช้ในการ เกษตร และอุปโภค-บริโภค	กองช่าง
๔๗	โครงการปรับปรุงซ่อมแซมฝายน้ำลาด บ้านวังกุง หมู่ ๔	เพื่อชะลอน้ำไว้ใช้ในการเกษตร และอุปโภค-บริโภค	ซ่อมแซม ปรับปรุงฝายน้ำลาด หมู่ ๔ บ้านวังกุง	๑๐๐,๐๐๐	-	-	-	-	๑ แห่ง	ประชาชนมีน้ำใช้ในการ เกษตร และอุปโภค-บริโภค	กองช่าง
๔๘	โครงการปรับปรุงซ่อมแซมฝายน้ำลาด หมู่ ๖ ลำห้วยหินแตก	เพื่อชะลอน้ำไว้ใช้ในการเกษตร และอุปโภค-บริโภค	ซ่อมแซม ปรับปรุงฝายน้ำลาด หมู่ ๖ ลำห้วยหินแตก	๑๐๐,๐๐๐	-	-	-	-	๑ แห่ง	ประชาชนมีน้ำใช้ในการ เกษตร และอุปโภค-บริโภค	กองช่าง
๔๙	โครงการปรับปรุงซ่อมแซมฝายน้ำลาด บ้านห้วยลัมปอย หมู่ ๗	เพื่อชะลอน้ำไว้ใช้ในการเกษตร และอุปโภค-บริโภค	ซ่อมแซม ปรับปรุงฝายน้ำลาด หมู่ ๗ บ้านห้วยลัมปอย	๑๐๐,๐๐๐	-	-	-	-	๑ แห่ง	ประชาชนมีน้ำใช้ในการ เกษตร และอุปโภค-บริโภค	กองช่าง

ที่	โครงการ	วัตถุประสงค์	เป้าหมาย (ผลผลิตของโครงการ)	งบประมาณ					ตัวชี้วัด (KPI)	ผลที่คาดว่าจะ จะได้รับ	หน่วยงาน รับผิดชอบ หลัก
				๒๕๖๑ (บาท)	๒๕๖๒ (บาท)	๒๕๖๓ (บาท)	๒๕๖๔ (บาท)	๒๕๖๕ (บาท)			
๙๐	โครงการปรับปรุงซ่อมแซมฝายน้ำลาดบ้านวังอุดม หมู่ ๑๒	เพื่อชะลอน้ำใช้ในการเกษตร และอุปโภค-บริโภค	ซ่อมแซม ปรับปรุงฝายน้ำลาด หมู่ ๑๒ บ้านวังอุดม	๑๐๐,๐๐๐	-	-	-	-	๑ แห่ง	ประชาชนมีน้ำใช้ในการเกษตร และอุปโภค-บริโภค	กองช่าง
๙๑	โครงการปรับปรุงซ่อมแซมฝายน้ำลาดบ้านวังขอนสัก หมู่ ๓	เพื่อชะลอน้ำใช้ในการเกษตร และอุปโภค-บริโภค	ซ่อมแซม ปรับปรุงฝายน้ำลาด หมู่ ๓ บ้านวังขอนสัก	๑๐๐,๐๐๐	-	-	-	-	๑ แห่ง	ประชาชนมีน้ำใช้ในการเกษตร และอุปโภค-บริโภค	กองช่าง
๙๒	โครงการก่อสร้างคลองส่งน้ำคอนกรีตบ้านโป่งเกต หมู่ ๑	เพื่อให้ประชาชนมีน้ำใช้ในการเกษตร และอุปโภค-บริโภค	ระยะทาง ๑๒ กิโลเมตร	๑๐๐,๐๐๐	-	-	-	-	คลองส่งน้ำคอนกรีต ยาว ๑๒ กิโลเมตร	ประชาชนมีน้ำใช้ในการเกษตร และอุปโภค-บริโภค	กองช่าง
๙๓	โครงการก่อสร้างถนนคอนกรีตเข้าซอยบ้านนายชีพ ม.๒	เพื่อให้การคมนาคมสะดวก	ขนาดผิวจราจร กว้าง ๔ เมตร ยาว ๙๕ เมตร (รายละเอียดแบบ อนุมัติ.กำหนด)	—	—	๒๐๐,๐๐๐	๒๐๐,๐๐๐	๒๐๐,๐๐๐	มีถนนสำหรับการคมนาคมสะดวก ร้อยละ ๙๐	ประชาชนได้รับความสะดวกในการคมนาคม	กองช่าง
๙๔	โครงการก่อสร้างถนนลาดยางจากโป่งเกต - ร้านหญ้า ม.๒	เพื่อให้การคมนาคมสะดวก	ขนาดผิวจราจร กว้าง ๖ เมตร ยาว ๙,๕๐๐ เมตร (รายละเอียดแบบ อนุมัติ.กำหนด)	—	๙,๐๐๐,๐๐๐	๙,๐๐๐,๐๐๐	๙,๐๐๐,๐๐๐	๙,๐๐๐,๐๐๐	มีถนนสำหรับการคมนาคมสะดวก ร้อยละ ๙๐	ประชาชนได้รับความสะดวกในการคมนาคม	กองช่าง
๙๕	โครงการยกทรงพื้นดินถนนเข้าพื้นที่การเกษตรจากไร่นายน้อย - ศาลเจ้าพ่อ หมู่ ๓	เพื่อให้การคมนาคมในการขนส่งสินค้าทางการเกษตรสะดวก	กว้างเฉลี่ย ๕.๐๐ ม. ยาว ๑,๕๐๐๐ ม.	—	๑๕๐,๐๐๐	๑๕๐,๐๐๐	๑๕๐,๐๐๐	๑๕๐,๐๐๐	มีถนนสำหรับการคมนาคมสะดวก ร้อยละ ๙๐	ประชาชนได้รับความสะดวกในการคมนาคม	กองช่าง
๙๖	โครงการก่อสร้างถนนคอนกรีตจากถนนสาย ทช ๔๐๑๔ บริเวณสามแยกหินร่อง - วัดถ้ำแดงเข - วังกุ้ง ม ๔	เพื่อให้การคมนาคมสะดวก	ขนาดผิวจราจร กว้าง ๕ เมตร ยาว ๒,๘๐๐ เมตร (รายละเอียดแบบ อนุมัติ.กำหนด)	—	—	๒๐๐,๐๐๐	๘,๐๐๐,๐๐๐	๘,๐๐๐,๐๐๐	มีถนนสำหรับการคมนาคมสะดวก ร้อยละ ๙๐	ประชาชนได้รับความสะดวกในการคมนาคม	กองช่าง

ที่	โครงการ	วัตถุประสงค์	เป้าหมาย (ผลผลิตของโครงการ)	งบประมาณ					ตัวชี้วัด (KPI)	ผลที่คาดว่าจะ จะได้รับ	หน่วยงาน รับผิดชอบ หลัก
				๒๕๖๑ (บาท)	๒๕๖๒ (บาท)	๒๕๖๓ (บาท)	๒๕๖๔ (บาท)	๒๕๖๕ (บาท)			
๙๗	โครงการก่อสร้างถนนคอนกรีตจากบ้าน ถนน ทล. ๒๓๕๔ บริเวณบ้านวังงู - บ้านซับน้ำใส - ตำบลอน ม.๑๑	เพื่อให้การคมนาคมสะดวก	ขนาดผิวจราจร กว้าง ๕ เมตร ยาว ๕,๒๐๐ เมตร (รายละเอียดแบบ อบต.กำหนด)	—	๙,๐๐๐,๐๐๐	—	—	—	มีถนนสำหรับการ คมนาคมสะดวก ร้อยละ ๗๐	ประชาชนได้รับความสะดวก ในการคมนาคม	กองช่าง
๙๘	โครงการก่อสร้างถนนคอนกรีต สายจาก ทล. ๒๓๕๔ บริเวณ คุ้มอ่าง บ้านวังงู หมู่ ๔ - บ้านนายชลอ	เพื่อให้การคมนาคมสะดวก	ขนาดผิวจราจร กว้าง ๔ เมตร ยาว ๑๐๐ เมตร (รายละเอียดตามแบบ อบต.กำหนด)	—	—	๑๐๐,๐๐๐	๑๐๐,๐๐๐	๑๐๐,๐๐๐	มีถนนสำหรับการ คมนาคมสะดวก ร้อยละ ๗๐	ประชาชนได้รับความสะดวก ในการคมนาคม	กองช่าง
๙๙	โครงการก่อสร้างถนนคอนกรีตซอย บ้านนายนาท หมู่ ๕	เพื่อให้การคมนาคมสะดวก	ขนาดผิวจราจร กว้าง ๕ เมตร ยาว ๕๐๐ เมตร (รายละเอียดตามแบบ อบต.กำหนด)	—	๒๐๐,๐๐๐	—	—	—	มีถนนสำหรับการ คมนาคมสะดวก ร้อยละ ๗๐	ประชาชนได้รับความสะดวก ในการคมนาคม	กองช่าง
๑๐๐	โครงการก่อสร้างถนนคอนกรีตจากบ้าน ครูทรงสันต์ ถึง บ้านนายบัวลี ม.๗	เพื่อให้การคมนาคมสะดวก	ขนาดผิวจราจร กว้าง ๕ เมตร ยาว ๕๐๐ เมตร (รายละเอียดตามแบบ อบต.กำหนด)	—	๕๐๐,๐๐๐	๕๐๐,๐๐๐	๕๐๐,๐๐๐	๕๐๐,๐๐๐	มีถนนสำหรับการ คมนาคมสะดวก ร้อยละ ๗๐	ประชาชนได้รับความสะดวก ในการคมนาคม	กองช่าง
๑๐๑	โครงการก่อสร้างถนนคอนกรีตจาก ห้วยวังรัง- ปากทางเข้าหมู่บ้าน ม.๔	เพื่อให้การคมนาคมสะดวก	ขนาดผิวจราจร กว้าง ๔ เมตร ยาว ๔๐๐ เมตร (รายละเอียดตามแบบ อบต.กำหนด)	—	—	๑,๐๐๐,๐๐๐	๑,๐๐๐,๐๐๐	๑,๐๐๐,๐๐๐	มีถนนสำหรับการ คมนาคมสะดวก ร้อยละ ๗๐	ประชาชนได้รับความสะดวก ในการคมนาคม	กองช่าง
๑๐๒	โครงการก่อสร้างถนนคอนกรีตจาก ถนนคอนกรีตเดิม - ลำห้วยวังรัง ม.๔	เพื่อให้การคมนาคมสะดวก	ขนาดผิวจราจร กว้าง ๔ เมตร ยาว ๒๐๐ เมตร (รายละเอียดตามแบบ อบต.กำหนด)	—	—	๒๐๐,๐๐๐	๒๐๐,๐๐๐	๒๐๐,๐๐๐	มีถนนสำหรับการ คมนาคมสะดวก ร้อยละ ๗๐	ประชาชนได้รับความสะดวก ในการคมนาคม	กองช่าง

ที่	โครงการ	วัตถุประสงค์	เป้าหมาย (ผลผลิตของโครงการ)	งบประมาณ					ตัวชี้วัด (KPI)	ผลที่คาดว่าจะ ได้รับ	หน่วยงาน รับผิดชอบ
				๒๕๖๑ (บาท)	๒๕๖๒ (บาท)	๒๕๖๓ (บาท)	๒๕๖๔ (บาท)	๒๕๖๕ (บาท)			
๑๐๓	โครงการก่อสร้างถนนคอนกรีตจากถนนคอนกรีตเดิม - ลานตาก ม.๙	เพื่อให้การคมนาคมสะดวก	ขนาดผิวจราจร กว้าง ๔ เมตร ยาว ๒๐๐ เมตร (รายละเอียดตามแบบ อปต.กำหนด)	—	—	๒๐๐,๐๐๐	๒๐๐,๐๐๐	๒๐๐,๐๐๐	มีถนนสำหรับการคมนาคมสะดวก ร้อยละ ๗๐	ประชาชนได้รับความสะดวกในการคมนาคม	กองช่าง
๑๐๔	โครงการก่อสร้างถนนคอนกรีต ซอย ๔ บ้านซับสมบูรณ์	เพื่อให้การคมนาคมสะดวก	ขนาดผิวจราจร กว้าง ๕ เมตร ยาว ๕๐๐ เมตร (รายละเอียดตามแบบ อปต.กำหนด)	—	—	๒๐๐,๐๐๐	๒๐๐,๐๐๐	๒๐๐,๐๐๐	มีถนนสำหรับการคมนาคมสะดวก ร้อยละ ๗๐	ประชาชนได้รับความสะดวกในการคมนาคม	กองช่าง
๑๐๕	โครงการก่อสร้างถนนคอนกรีต ซอย ๕ บ้านซับสมบูรณ์	เพื่อให้การคมนาคมสะดวก	ขนาดผิวจราจร กว้าง ๕ เมตร ยาว ๕๐๐ เมตร (รายละเอียดตามแบบ อปต.กำหนด)	—	—	๒๐๐,๐๐๐	๒๐๐,๐๐๐	๒๐๐,๐๐๐	มีถนนสำหรับการคมนาคมสะดวก ร้อยละ ๗๐	ประชาชนได้รับความสะดวกในการคมนาคม	กองช่าง
๑๐๖	โครงการก่อสร้างถนนคอนกรีต ซอย ๒ บ้านซับสมบูรณ์	เพื่อให้การคมนาคมสะดวก	ขนาดผิวจราจร กว้าง ๕ เมตร ยาว ๕๐๐ เมตร (รายละเอียดตามแบบ อปต.กำหนด)	—	—	๒๐๐,๐๐๐	๒๐๐,๐๐๐	๒๐๐,๐๐๐	มีถนนสำหรับการคมนาคมสะดวก ร้อยละ ๗๐	ประชาชนได้รับความสะดวกในการคมนาคม	กองช่าง
๑๐๗	โครงการก่อสร้างถนนคอนกรีตจากบ้านวังกุ้ง-บ้านซับน้ำใส (คุ่มซับปลาผา) ม.๔	เพื่อให้การคมนาคมสะดวก	ขนาดผิวจราจร กว้าง ๕ เมตร ยาว ๓,๒๐๐ เมตร (รายละเอียดตามแบบ อปต.กำหนด)	—	—	๑,๒๐๐,๐๐๐	๑,๒๐๐,๐๐๐	๑,๒๐๐,๐๐๐	มีถนนสำหรับการคมนาคมสะดวก ร้อยละ ๗๐	ประชาชนได้รับความสะดวกในการคมนาคม	กองช่าง
๑๐๘	โครงการก่อสร้างถนนคอนกรีตจากบ้านวังอุดม - วัดถ้ำสลักไผ่ - คุ่มหินร่อง ม.๑๒	เพื่อให้การคมนาคมสะดวก	ขนาดผิวจราจร กว้าง ๕ เมตร ยาว ๓,๒๐๐ เมตร (รายละเอียดตามแบบ อปต.กำหนด)	—	—	๒๐๐,๐๐๐	๒๐๐,๐๐๐	๒๐๐,๐๐๐	มีถนนสำหรับการคมนาคมสะดวก ร้อยละ ๗๐	ประชาชนได้รับความสะดวกในการคมนาคม	กองช่าง

ที่	โครงการ	วัตถุประสงค์	เป้าหมาย (ผลผลิตของโครงการ)	งบประมาณ					ตัวชี้วัด (KPI)	ผลที่คาดว่าจะ ได้รับ	หน่วยงาน รับผิดชอบ หลัก
				๒๕๖๑ (บาท)	๒๕๖๒ (บาท)	๒๕๖๓ (บาท)	๒๕๖๔ (บาท)	๒๕๖๕ (บาท)			
๑๐๙	โครงการก่อสร้างถนนคอนกรีตจากบ้านท่าชวน - บ้านห้วยส้มป่อย หมู่ที่ ๖	เพื่อให้การคมนาคมสะดวก	ขนาดผิวจราจร กว้าง ๕ เมตร ยาว ๗๐๐ เมตร (รายละเอียดตามแบบ อนุมัติกำหนด)	—	—	๑,๕๐๐,๐๐๐	๑,๕๐๐,๐๐๐	๑,๕๐๐,๐๐๐	มีถนนสำหรับการคมนาคมสะดวก ร้อยละ ๗๐	ประชาชนได้รับความสะดวก ในการคมนาคม	กองช่าง
๑๑๐	โครงการก่อสร้างถนนคอนกรีต จากบ้านท่าชวน - คุ่มพ่อน้อย หมู่ที่ ๖	เพื่อให้การคมนาคมสะดวก	ขนาดผิวจราจร กว้าง ๔ เมตร ยาว ๕๐๐ เมตร (รายละเอียดตามแบบ อนุมัติกำหนด)	—	—	๒๐๐,๐๐๐	๒๐๐,๐๐๐	๒๐๐,๐๐๐	มีถนนสำหรับการคมนาคมสะดวก ร้อยละ ๗๐	ประชาชนได้รับความสะดวก ในการคมนาคม	กองช่าง
๑๑๑	โครงการ ซ่อมสร้างผิวทางแอสฟัลติก คอนกรีต โดยวิธี Pavement In-Place Recycling สายบ้านโป่งเกต - วังซ้อ หมู่ที่ ๖	เพื่อให้การคมนาคมสะดวก	ขนาดผิวจราจร กว้าง ๖ เมตร ยาว ๕,๐๐๐ เมตร (รายละเอียดตามแบบ อนุมัติกำหนด)	—	๑๐,๐๐๐,๐๐๐	—	๑๐,๐๐๐,๐๐๐	๑๐,๐๐๐,๐๐๐	มีถนนสำหรับการคมนาคมสะดวก ร้อยละ ๗๐	ประชาชนได้รับความสะดวก ในการคมนาคม	กองช่าง
๑๑๒	โครงการก่อสร้างถนนคอนกรีตเสริมเหล็ก หมู่ที่ ๑๐ บ้านโนนสมบูรณ์	เพื่อให้การคมนาคมสะดวก	ขนาดผิวจราจรกว้าง ๔ ม. ยาว ๔๖ ม. หนา ๐.๑๕ ม. หรือพื้นที่ไม่น้อยกว่า ๑๔๔ ตร.ม. และลงดินโหล่ทางสองข้าง กว้างข้างละ ๐.๕๐ ม. พิกัด E๐๗๔๙๖๒๐ N ๑๗๒๙๖๔๕ E๐๗๔๙๕๔๓ N ๑๗๒๙๖๗๗	๙๔,๐๐๐	๙๔,๐๐๐	—	—	—	มีถนนสำหรับการคมนาคมสะดวก ร้อยละ ๗๐	ประชาชนได้รับความสะดวก ในการคมนาคม	กองช่าง
๑๑๓	โครงการ ซ่อมสร้างผิวทางแอสฟัลติก คอนกรีต โดยวิธี Pavement In-Place Recycling สายบ้านท่ากูป - โป่งเกต หมู่ที่ ๒	เพื่อให้การคมนาคมสะดวก	จากจุดสามแยกโป่งเกต-เขื่อนล้น กว้าง ๘ เมตร ยาว ๔,๐๐๐ เมตร	—	—	๑๐,๐๐๐,๐๐๐	๑๐,๐๐๐,๐๐๐	๑๐,๐๐๐,๐๐๐	มีถนนสำหรับการคมนาคมสะดวก ร้อยละ ๗๐	ประชาชนได้รับความสะดวก ในการคมนาคม	กองช่าง

ที่	โครงการ	วัตถุประสงค์	เป้าหมาย (ผลผลิตของโครงการ)	งบประมาณ					ตัวชี้วัด (KPI)	ผลที่คาดว่าจะได้รับ	หน่วยงาน รับผิดชอบหลัก
				๒๕๖๑ (บาท)	๒๕๖๒ (บาท)	๒๕๖๓ (บาท)	๒๕๖๔ (บาท)	๒๕๖๕ (บาท)			
๑๑๔	โครงการก่อสร้างถนนลูกรังทางการเกษตร จากกึ่งหันลม- วัดถ้ำตงเข หมู่ ๓	เพื่อให้การคมนาคมสะดวก	จากกึ่งหันลม-วัดถ้ำตงเข	๒๐๐,๐๐๐	๒๐๐,๐๐๐	—	—	—	๑ แห่ง	ประชาชนได้รับความสะดวก ในการคมนาคม	กองช่าง
๑๑๕	โครงการปรับปรุงถนนจากบ้าน เลขที่ ๑๓๔ ไปประปาหมู่บ้าน หมู่ ๔	เพื่อให้การคมนาคมสะดวก	ปรับปรุงถนนจากบ้านเลขที่ ๑๓๔ ไปประปาหมู่บ้านหมู่ ๔	๒๐๐,๐๐๐	๒๐๐,๐๐๐	—	—	—	๑ แห่ง	ประชาชนได้รับความสะดวก ในการคมนาคม	กองช่าง
๑๑๖	โครงการปรับปรุงซ่อมแซมถนนจากถนน ๒๐๕๔ ถึงวัดชัยสายออ หมู่ที่ ๕	เพื่อให้การคมนาคมสะดวก	ปรับปรุงซ่อมแซมถนนระยะ ทาง ๑ กิโลเมตร	—	๓๐๐,๐๐๐	๓๐๐,๐๐๐	๓๐๐,๐๐๐	๓๐๐,๐๐๐	มีถนนสำหรับการ คมนาคมสะดวก ร้อยละ ๗๐	ประชาชนได้รับความสะดวก ในการคมนาคม	กองช่าง
๑๑๗	โครงการปรับปรุงถนนทางการเกษตร จากท่าหินแตก-ฟาร์มไก่ ม.๖	เพื่อให้การคมนาคมสะดวก	ปรับปรุงซ่อมแซมถนนระยะทาง ๑.๕ กิโลเมตร	—	๑๐๐,๐๐๐	๑๐๐,๐๐๐	๑๐๐,๐๐๐	๑๐๐,๐๐๐	มีถนนสำหรับการ คมนาคมสะดวก ร้อยละ ๗๐	ประชาชนได้รับความสะดวก ในการคมนาคม	กองช่าง
๑๑๘	โครงการปรับปรุงซ่อมแซมถนนคอนกรีต จากบ้านท่ากูป-บ้านท่าชวน ม.๑	เพื่อให้การคมนาคมสะดวก	ถนนระยะทาง ๓.๕ กิโลเมตร	—	๑๐๐,๐๐๐	๑๐๐,๐๐๐	๑๐๐,๐๐๐	๑๐๐,๐๐๐	มีถนนสำหรับการ คมนาคมสะดวก ร้อยละ ๗๐	ประชาชนได้รับความสะดวก ในการคมนาคม	กองช่าง
๑๑๙	โครงการปรับปรุงถนนลูกรังจากหลังอ่าง ถึง บ้านโนนสำราญ หมู่ ๑๐	เพื่อให้การคมนาคมสะดวก	ปรับปรุงซ่อมแซมถนนระยะทาง ๑ กิโลเมตร	๑๐๐,๐๐๐	๑๐๐,๐๐๐	๑๐๐,๐๐๐	๑๐๐,๐๐๐	๑๐๐,๐๐๐	มีถนนสำหรับการ คมนาคมสะดวก ร้อยละ ๗๐	ประชาชนได้รับความสะดวก ในการคมนาคม	กองช่าง

ที่	โครงการ	วัตถุประสงค์	เป้าหมาย (ผลผลิตของโครงการ)	งบประมาณ					ตัวชี้วัด (KPI)	ผลที่คาดว่าจะ ได้รับ	หน่วยงาน รับผิดชอบหลัก
				๒๕๖๑ (บาท)	๒๕๖๒ (บาท)	๒๕๖๓ (บาท)	๒๕๖๔ (บาท)	๒๕๖๕ (บาท)			
๑๒๐	โครงการปรับปรุงถนนทางการเกษตร บ้านโนนสมบูรณ์คุ้มอ่าง ถึง ท่าขวน ม.๑๐	เพื่อให้การคมนาคมสะดวก	ปรับปรุงซ่อมแซมถนนระยะทาง ๑ กิโลเมตร	๑๐๐,๐๐๐	๑๐๐,๐๐๐	๑๐๐,๐๐๐	๑๐๐,๐๐๐	๑๐๐,๐๐๐	มีถนนสำหรับการ คมนาคมสะดวก ร้อยละ ๗๐	ประชาชนได้รับความสะดวก ในการคมนาคม	กองช่าง
๑๒๑	โครงการปรับปรุงซ่อมแซมถนนหลักใน หมู่บ้านซับสมบูรณ์ ม.๙	เพื่อให้การคมนาคมสะดวก	ปรับปรุงซ่อมแซมถนนระยะ ทาง ๔๐๐ เมตร	๑๐๐,๐๐๐	๑๐๐,๐๐๐	๑๐๐,๐๐๐	๑๐๐,๐๐๐	๑๐๐,๐๐๐	มีถนนสำหรับการ คมนาคมสะดวก ร้อยละ ๗๐	ประชาชนได้รับความสะดวก ในการคมนาคม	กองช่าง
๑๒๒	โครงการปรับปรุงซ่อมแซมถนนคอนกรีต ทุกซอยภายในหมู่บ้านซับสมบูรณ์ ม.๙	เพื่อให้การคมนาคมสะดวก	ปรับปรุงซ่อมแซมถนนระยะ ทาง ๔๐๐ เมตร	—	๑๐๐,๐๐๐	๑๐๐,๐๐๐	๑๐๐,๐๐๐	๑๐๐,๐๐๐	มีถนนสำหรับการ คมนาคมสะดวก ร้อยละ ๗๐	ประชาชนได้รับความสะดวก ในการคมนาคม	กองช่าง
๑๒๓	โครงการสร้างถนนหินคลุกจากถนน๒๐๕๔ ฝายน้ำล้น	เพื่อให้การคมนาคมสะดวก	ถนนระยะทาง ๒ กิโลเมตร	๓๐๐,๐๐๐	๓๐๐,๐๐๐	๓๐๐,๐๐๐	๓๐๐,๐๐๐	๓๐๐,๐๐๐	คมนาคมสะดวก ร้อยละ ๗๐	ประชาชนมีน้ำเพื่อทำการ เกษตรและอุปโภค-บริโภค อย่างเพียงพอ	กองช่าง
๑๒๔	โครงการสร้างถนนหินคลุกจากบ้านวังกุง ถึง บ้านซับน้ำใส ม.๑๑	เพื่อให้การคมนาคมสะดวก	ถนนระยะทาง ๒ กิโลเมตร	๓๐๐,๐๐๐	๓๐๐,๐๐๐	๓๐๐,๐๐๐	๓๐๐,๐๐๐	๓๐๐,๐๐๐	คมนาคมสะดวก ร้อยละ ๗๐	ประชาชนมีน้ำเพื่อทำการ เกษตรและอุปโภค-บริโภค อย่างเพียงพอ	กองช่าง
๑๒๕	โครงการปรับปรุงซ่อมแซมถนนลูกรังจาก ซับน้ำใส- บ้านวังกุง ม.๑๑	เพื่อให้การคมนาคมสะดวก	ปรับปรุงซ่อมแซมถนนระยะ ทาง ๓ กิโลเมตร	๓๐๐,๐๐๐	๓๐๐,๐๐๐	๓๐๐,๐๐๐	๓๐๐,๐๐๐	๓๐๐,๐๐๐	มีถนนสำหรับการ คมนาคมสะดวก ร้อยละ ๗๐	ประชาชนได้รับความสะดวก ในการคมนาคม	กองช่าง

ที่	โครงการ	วัตถุประสงค์	เป้าหมาย (ผลผลิตของโครงการ)	งบประมาณ					ตัวชี้วัด (KPI)	ผลที่คาดว่าจะ ได้รับ	หน่วยงาน รับผิดชอบ
				๒๕๖๑ (บาท)	๒๕๖๒ (บาท)	๒๕๖๓ (บาท)	๒๕๖๔ (บาท)	๒๕๖๕ (บาท)			
๑๒๖	โครงการปรับปรุงซ่อมแซมถนนลูกรังจาก ชั้นน้ำใส-ท่าศิลา-ท่าบอน ม.๑๑	เพื่อให้การคมนาคมสะดวก	ปรับปรุงซ่อมแซมถนนระยะ ทาง ๓ กิโลเมตร	๑๐๐,๐๐๐	๑๐๐,๐๐๐	๑๐๐,๐๐๐	๑๐๐,๐๐๐	๑๐๐,๐๐๐	มีถนนสำหรับการ คมนาคมสะดวก ร้อยละ ๗๐	ประชาชนได้รับความสะดวก ในการคมนาคม	กองช่าง
๑๒๗	โครงการขุดลอกสระสาธารณะประโยชน์ ของหมู่บ้าน หมู่ ๓	เพื่อกักเก็บน้ำไว้ใช้ในการเกษตร และอุปโภค-บริโภค	พื้นที่ ๑ ไร่ ลึกเฉลี่ย ๒.๕๐ เมตร	๑๐๐,๐๐๐	๑๐๐,๐๐๐	๑๐๐,๐๐๐	๑๐๐,๐๐๐	๑๐๐,๐๐๐	๑ แห่ง	ประชาชนมีน้ำเพื่อทำการ เกษตรและอุปโภค- บริโภค อย่างเพียงพอ	กองช่าง
๑๒๘	โครงการขุดลอกสระสาธารณะประโยชน์ ของหมู่บ้านซับสายอ หมู่ ๕	เพื่อกักเก็บน้ำไว้ใช้ในการเกษตร และอุปโภค-บริโภค	พื้นที่ ๑ ไร่ ลึกเฉลี่ย ๒.๕๐ เมตร	๕๐,๐๐๐	๕๐,๐๐๐	๕๐,๐๐๐	๕๐,๐๐๐	๕๐,๐๐๐	๑ แห่ง	ประชาชนมีน้ำเพื่อทำการ เกษตรและอุปโภค-บริโภค อย่างเพียงพอ	กองช่าง
๑๒๙	โครงการขุดลอกคลองจากถนนหลัก ถึง ห้วยโป่งพัชรี หมู่ ๔	เพื่อกักเก็บน้ำไว้ใช้ในการเกษตร และอุปโภค-บริโภค	พื้นที่ ๑ ไร่ ลึกเฉลี่ย ๒.๕๐ เมตร	๕๐,๐๐๐	๕๐,๐๐๐	๕๐,๐๐๐	๕๐,๐๐๐	๕๐,๐๐๐	๑ แห่ง	ประชาชนมีน้ำเพื่อทำการ เกษตรและอุปโภค-บริโภค อย่างเพียงพอ	กองช่าง
๑๓๐	โครงการวางท่อระบายน้ำตามถนนภายใน หมู่บ้านโป่งเกต ม.๒	เพื่อป้องกันน้ำท่วมขังและกีด เซาะถนน สำหรับการอุปโภค-บริโภค และ การเกษตรกรรมครัวเรือน	ตามถนนในหมู่บ้านโป่งเกต จำนวน ๑๐ จุด	๒๐๐,๐๐๐	๒๐๐,๐๐๐	๒๐๐,๐๐๐	๒๐๐,๐๐๐	๒๐๐,๐๐๐	๑ แห่ง	สามารถกักเก็บน้ำไว้ใช้ อุปโภค-บริโภคอย่างเพียงพอ	กองช่าง
๑๓๑	โครงการก่อสร้างถนน(คสล.) จากบ้าน นางจำปี พันโคก- บ้านนายบุญเกิด เลี้ยงบุญ หมู่ ๒	เพื่อให้การคมนาคมสะดวก	ก่อสร้างถนนคอนกรีต (คสล.) บ้านนางจำปี พันโคก - บ้านนายบุญเกิด เลี้ยงบุญ	๕๐๐,๐๐๐	๕๐๐,๐๐๐	๕๐๐,๐๐๐	๕๐๐,๐๐๐	๕๐๐,๐๐๐	มีถนนสำหรับการ คมนาคมสะดวก ร้อยละ ๗๐	ประชาชนได้รับความสะดวก ในการคมนาคม	กองช่าง

ที่	โครงการ	วัตถุประสงค์	เป้าหมาย (ผลผลิตของโครงการ)	งบประมาณ					ตัวชี้วัด (KPI)	ผลที่คาดว่าจะ จะได้รับ	หน่วยงาน รับผิดชอบหลัก
				๒๕๖๑ (บาท)	๒๕๖๒ (บาท)	๒๕๖๓ (บาท)	๒๕๖๔ (บาท)	๒๕๖๕ (บาท)			
๑๓๒	โครงการก่อสร้างถนน(คสล.) ซอยบ้าน ผู้ใหญ่บ้าน ถึง ป่าช้า หมู่๒	เพื่อให้การคมนาคมสะดวก	ก่อสร้างถนนคอนกรีต (คสล.) บ้านผู้ใหญ่ บ้าน ถึง ป่าช้า ระยะทาง ๕๐๐ ม.	๕๐๐,๐๐๐	๕๐๐,๐๐๐	๕๐๐,๐๐๐	๕๐๐,๐๐๐	๕๐๐,๐๐๐	มีถนนสำหรับการ คมนาคมสะดวก ร้อยละ ๗๐	ประชาชนได้รับความสะดวก ในการคมนาคม	กองช่าง
๑๓๓	โครงการก่อสร้างถนน(คสล.) ซอยหน้า โรงเรียน-บ้านนายประทวน หมู่๒	เพื่อให้การคมนาคมสะดวก	ก่อสร้างถนนคอนกรีต (คสล.) ซอยหน้า โรงเรียน-บ้านนายประทวน	๕๐๐,๐๐๐	๕๐๐,๐๐๐	๕๐๐,๐๐๐	๕๐๐,๐๐๐	๕๐๐,๐๐๐	มีถนนสำหรับการ คมนาคมสะดวก ร้อยละ ๗๐	ประชาชนได้รับความสะดวก ในการคมนาคม	กองช่าง
๑๓๔	โครงการก่อสร้างถนน(คสล.) จากบ้าน นายทองสุข มาตรังศรี-บ้านนายอาชีพ มั่นคง หมู่ ๒	เพื่อให้การคมนาคมสะดวก	ก่อสร้างถนนคอนกรีต (คสล.) จากบ้านนาย ทองสุข มาตรังศรี-บ้านนายอาชีพ มั่นคง	๕๐๐,๐๐๐	๕๐๐,๐๐๐	๕๐๐,๐๐๐	๕๐๐,๐๐๐	๕๐๐,๐๐๐	มีถนนสำหรับการ คมนาคมสะดวก ร้อยละ ๗๐	ประชาชนได้รับความสะดวก ในการคมนาคม	กองช่าง
๑๓๕	โครงการก่อสร้างถนน(คสล.) ร่องแระจาก บ้านพ่อสมศรี พิกุล - บ้านนางลำ พิกุล หมู่ ๒	เพื่อให้การคมนาคมสะดวก	ก่อสร้างถนน(คสล.) ร่องแระจาก บ้านพ่อสมศรี พิกุล - บ้านนางลำ พิกุล หมู่ ๒	๕๐๐,๐๐๐	๕๐๐,๐๐๐	๕๐๐,๐๐๐	๕๐๐,๐๐๐	๕๐๐,๐๐๐	มีถนนสำหรับการ คมนาคมสะดวก ร้อยละ ๗๐	ประชาชนได้รับความสะดวก ในการคมนาคม	กองช่าง
๑๓๖	โครงการก่อสร้างถนน(คสล.) จากบ้าน นางลำ พูล- บ้านนางมณีจัน ดิน้อย หมู่ ๒	เพื่อให้การคมนาคมสะดวก	ก่อสร้างถนน(คสล.) จากบ้าน นางลำ พูล- บ้านนางมณีจัน ดิน้อย หมู่ ๒	๕๐๐,๐๐๐	๕๐๐,๐๐๐	๕๐๐,๐๐๐	๕๐๐,๐๐๐	๕๐๐,๐๐๐	มีถนนสำหรับการ คมนาคมสะดวก ร้อยละ ๗๐	ประชาชนได้รับความสะดวก ในการคมนาคม	กองช่าง
๑๓๗	โครงการปรับปรุงผิวถนนลาดยางกลาง หมู่บ้าน หมู่ ๒	เพื่อให้ประชาชนได้มีถนนสำหรับ ใช้ในการคมนาคมได้สะดวก รวดเร็ว	ปรับปรุงผิวถนนลาดยาง ม.๒	๑๕๐,๐๐๐	๑๕๐,๐๐๐	๑๕๐,๐๐๐	๑๕๐,๐๐๐	๑๕๐,๐๐๐	มีถนนสำหรับการ คมนาคมสะดวก ร้อยละ ๗๐	ประชาชนได้รับความสะดวก ในการคมนาคม	กองช่าง

ที่	โครงการ	วัตถุประสงค์	เป้าหมาย (ผลผลิตของโครงการ)	งบประมาณ					ตัวชี้วัด (KPI)	ผลที่คาดว่าจะได้รับ	หน่วยงาน รับผิดชอบหลัก
				๒๕๖๑ (บาท)	๒๕๖๒ (บาท)	๒๕๖๓ (บาท)	๒๕๖๔ (บาท)	๒๕๖๕ (บาท)			
๑๓๘	โครงการปรับปรุงซ่อมแซมอ่างเก็บน้ำหมู่ ๔	เพื่อบรรเทาและแก้ไขปัญหาภัยแล้ง เพื่อเป็นแหล่งน้ำต้นทุน สำหรับการอุปโภค-บริโภค และการเกษตรกรรมครัวเรือน	ปรับปรุงซ่อมแซม อ่างเก็บน้ำหมู่ ๔	๒๐๐,๐๐๐	๒๐๐,๐๐๐	๒๐๐,๐๐๐	๒๐๐,๐๐๐	๒๐๐,๐๐๐	๑ แห่ง	สามารถกักเก็บน้ำไว้ใช้ อุปโภค-บริโภคอย่าง เพียงพอ	กองช่าง
๑๓๙	โครงการจัดซื้อพร้อมติดตั้งกล่องวงจรปิด ภายในหมู่บ้าน หมู่ ๔	เพื่อความปลอดภัยในชีวิตและทรัพย์สิน	ทำการจัดหาพร้อมติดตั้งกล่องวงจรปิด จำนวน ๔ จุด	—	๑๐๐,๐๐๐	๑๐๐,๐๐๐	๑๐๐,๐๐๐	๑๐๐,๐๐๐	จำนวนกล่องวงจรปิด ที่ติดตั้ง	ประชาชนมีความปลอดภัยใน ชีวิตและทรัพย์สิน	กองช่าง
๑๔๐	โครงการก่อสร้างถนนคอนกรีตเสริมเหล็ก หน้าบ้านนายคำมาย ประดับวงษ์ - ไร่นาง หนูอืด แขนอก บ้านท่ากูบ หมู่ ๑	เพื่อให้การคมนาคมสะดวก	ขนาดผิวจราจรกว้าง ๔ ม. ยาว ๙๓ ม. หนา ๐.๑๕ ม. หรือพื้นที่ คสล.ไม่น้อยกว่า ๓๗๒ ตร.ม. และลงดินลูกรังโหล่ทางสองข้าง กว้างข้างละ ๐.๕๐ ม. รายละเอียดตามแบบ อบต. กำหนด พิกัด E ๐๗๙๒๑๘๐ N ๑๗๒๙๘๖๒ E ๐๗๙๒๑๓๙ N ๑๗๒๙๙๖๒	—	๑๙๙,๐๐๐	๑๙๙,๐๐๐	๑๙๙,๐๐๐	๑๙๙,๐๐๐	มีถนนสำหรับการ คมนาคมสะดวก ร้อยละ ๗๐	ประชาชนได้รับความสะดวก ในการคมนาคม	กองช่าง
๑๔๑	โครงการก่อสร้างถนนคอนกรีตเสริมเหล็ก วัดบ้านโป่งเกต-ป่าช้า บ้านโป่งเกต หมู่ ๒	เพื่อให้การคมนาคมสะดวก	ขนาดผิวจราจรกว้าง ๔ ม. ยาว ๙๓ ม. หนา ๐.๑๕ ม. หรือพื้นที่ คสล.ไม่น้อยกว่า ๓๗๒ ตร.ม. และลงดินลูกรังโหล่ทางสองข้าง กว้างข้างละ ๐.๕๐ ม. รายละเอียดตามแบบ อบต. กำหนด พิกัด E ๐๗๙๑๑๕๙ N ๑๗๒๕๕๘๐ E ๐๗๙๑๑๖๙ N ๑๗๒๕๕๙๐	—	๑๙๙,๐๐๐	๑๙๙,๐๐๐	๑๙๙,๐๐๐	๑๙๙,๐๐๐	มีถนนสำหรับการ คมนาคมสะดวก ร้อยละ ๗๐	ประชาชนได้รับความสะดวก ในการคมนาคม	กองช่าง

ที่	โครงการ	วัตถุประสงค์	เป้าหมาย (ผลผลิตของโครงการ)	งบประมาณ					ตัวชี้วัด (KPI)	ผลที่คาดว่าจะได้รับ	หน่วยงาน รับผิดชอบหลัก
				๒๕๖๑ (บาท)	๒๕๖๒ (บาท)	๒๕๖๓ (บาท)	๒๕๖๔ (บาท)	๒๕๖๕ (บาท)			
๑๔๒	โครงการก่อสร้างถนนคอนกรีตเสริมเหล็ก ซอยบ้านนายติ่ม บ้านวังขอนลี้ หมู่ ๓	เพื่อให้การคมนาคมสะดวก	ขนาดผิวจราจรกว้าง ๓ ม. ยาว ๘๐ ม. หนา ๐.๑๕ ม. หรือพื้นที่ คสล.ไม่น้อยกว่า ๒๔๐ ตร.ม. และลงดินลูกรังไหลทางสองข้าง กว้างข้างละ ๐.๕๐ ม. รายละเอียดตามแบบ อบต. กำหนด พิกัด E ๐๗/๔๔๓๑๓ N ๑๗/๓๑๕๒๒ E ๐๗/๔๔๓๑๒ N ๑๗/๓๑๕๖๐	—	๑๓๐,๐๐๐	๑๓๐,๐๐๐	๑๓๐,๐๐๐	๑๓๐,๐๐๐	มีถนนสำหรับการ คมนาคมสะดวก ร้อยละ ๗๐	ประชาชนได้รับความสะดวก ในการคมนาคม	กองช่าง
๑๔๓	โครงการก่อสร้างถนนคอนกรีตเสริมเหล็ก ซอยบ้านนายชะลอ คุ้มอ่างเก็บน้ำวังงู หมู่ ๔	เพื่อให้การคมนาคมสะดวก	ขนาดผิวจราจรกว้าง ๔ ม. ยาว ๕๖ ม. หนา ๐.๑๕ ม. หรือพื้นที่ คสล.ไม่น้อยกว่า ๑๘๔ ตร.ม. และลงดินลูกรังไหลทางสองข้าง กว้างข้างละ ๐.๕๐ ม. รายละเอียดตามแบบ อบต. กำหนด พิกัด E ๐๗/๔๕๑๘๐ N ๑๗/๓๕๖๔๐ E ๐๗/๔๕๑๘๒ N ๑๗/๓๕๖๖๖	—	๙๔,๐๐๐	๙๔,๐๐๐	๙๔,๐๐๐	๙๔,๐๐๐	มีถนนสำหรับการ คมนาคมสะดวก ร้อยละ ๗๐	ประชาชนได้รับความสะดวก ในการคมนาคม	กองช่าง
๑๔๔	โครงการก่อสร้างถนนคอนกรีตเสริมเหล็ก ซอยบ้านนายเปรม คุ้มหนองไม้เปราะ บ้านวังกั้ง หมู่ ๔	เพื่อให้การคมนาคมสะดวก	ขนาดผิวจราจรกว้าง ๔ ม. ยาว ๕๖ ม. หนา ๐.๑๕ ม. หรือพื้นที่ คสล.ไม่น้อยกว่า ๑๘๔ ตร.ม. และลงดินลูกรังไหลทางสองข้าง กว้างข้างละ ๐.๕๐ ม. รายละเอียดตามแบบ อบต. กำหนด พิกัด E ๐๗/๔๕๑๘๔ N ๑๗/๓๓๑๑๗ E ๐๗/๔๕๑๘๗ N ๑๗/๓๓๒๗๗	—	๙๔,๐๐๐	๙๔,๐๐๐	๙๔,๐๐๐	๙๔,๐๐๐	มีถนนสำหรับการ คมนาคมสะดวก ร้อยละ ๗๐	ประชาชนได้รับความสะดวก ในการคมนาคม	กองช่าง

ที่	โครงการ	วัตถุประสงค์	เป้าหมาย (ผลผลิตของโครงการ)	งบประมาณ					ตัวชี้วัด (KPI)	ผลที่คาดว่าจะ ได้รับ	หน่วยงาน รับผิดชอบหลัก
				๒๕๖๑ (บาท)	๒๕๖๒ (บาท)	๒๕๖๓ (บาท)	๒๕๖๔ (บาท)	๒๕๖๕ (บาท)			
๑๔๕	โครงการก่อสร้างถนนคอนกรีตเสริมเหล็ก ซอยบ้านนายทา ฤทธิ์จรูญ บ้านซับสายออ หมู่ ๕	เพื่อให้การคมนาคมสะดวก	ขนาดผิวจราจรกว้าง ๔ ม. ยาว ๔๖ ม. หนา ๐.๑๕ ม. หรือพื้นที่ คสล.ไม่น้อยกว่า ๑๘๔ ตร.ม. และลงดินลูกรังไหล่ทางสองข้าง กว้างข้างละ ๐.๕๐ ม. รายละเอียดตามแบบ อบต. กำหนด พิกัด E ๐๗/๘๔๗๘ N ๑๗/๒๒๓๔๓ E ๐๗/๘๓๔๓๒ N ๑๗/๒๒๓๕๖	—	๙๘,๐๐๐	๙๘,๐๐๐	๙๘,๐๐๐	๙๘,๐๐๐	มีถนนสำหรับการ คมนาคมสะดวก ร้อยละ ๗๐	ประชาชนได้รับความสะดวก ในการคมนาคม	กองช่าง
๑๔๖	โครงการก่อสร้างถนนคอนกรีตเสริมเหล็ก ซอยบ้านนายชายชาญ ประดับวงษ์ บ้านท่าชวน หมู่ ๖	เพื่อให้การคมนาคมสะดวก	ขนาดผิวจราจรกว้าง ๔ ม. ยาว ๙๓ ม. หนา ๐.๑๕ ม. หรือพื้นที่ คสล.ไม่น้อยกว่า ๓๗๒ ตร.ม. และลงดินลูกรังไหล่ทางสองข้าง กว้างข้างละ ๐.๕๐ ม. รายละเอียดตามแบบ อบต. กำหนด พิกัด E ๐๗/๘๔๘๕๓ N ๑๗/๒๗๗/๒๙ E ๐๗/๘๔๙๔๕ N ๑๗/๒๗๗/๐๑	—	๑๙๙,๐๐๐	๑๙๙,๐๐๐	๑๙๙,๐๐๐	๑๙๙,๐๐๐	มีถนนสำหรับการ คมนาคมสะดวก ร้อยละ ๗๐	ประชาชนได้รับความสะดวก ในการคมนาคม	กองช่าง
๑๔๗	โครงการก่อสร้างถนนคอนกรีตเสริมเหล็ก สายห้วยบง-ร่องแร่ บ้านห้วยส้มป่อย หมู่ ๗	เพื่อให้การคมนาคมสะดวก	ขนาดผิวจราจรกว้าง ๔ ม. ยาว ๔๖ ม. หนา ๐.๑๕ ม. หรือพื้นที่ คสล.ไม่น้อยกว่า ๑๔ ตร.ม. และลงดินลูกรังไหล่ทางสองข้าง กว้างข้างละ ๐.๕๐ ม. รายละเอียดตามแบบ อบต. กำหนด พิกัด E ๐๗/๙๑๙๒๐ N ๑๗/๒๘๖๗๘ E ๐๗/๙๑๘๘๙ N ๑๗/๒๘๖๓๕	—	๙๘,๐๐๐	๙๘,๐๐๐	๙๘,๐๐๐	๙๘,๐๐๐	มีถนนสำหรับการ คมนาคมสะดวก ร้อยละ ๗๐	ประชาชนได้รับความสะดวก ในการคมนาคม	กองช่าง

ที่	โครงการ	วัตถุประสงค์	เป้าหมาย (ผลผลิตของโครงการ)	งบประมาณ					ตัวชี้วัด (KPI)	ผลที่คาดว่าจะ ได้รับ	หน่วยงาน รับผิดชอบหลัก
				๒๕๖๑ (บาท)	๒๕๖๒ (บาท)	๒๕๖๓ (บาท)	๒๕๖๔ (บาท)	๒๕๖๕ (บาท)			
๑๔๘	โครงการก่อสร้างถนนคอนกรีตเสริมเหล็ก สายห้วยบง-ร่องแร้ง บ้านวังรัง หมู่ ๘	เพื่อให้การคมนาคมสะดวก	ขนาดผิวจราจรกว้าง ๔ ม. ยาว ๔๖ ม. หนา ๐.๑๕ ม. หรือพื้นที่ คสล.ไม่น้อยกว่า ๑๘๔ ตร.ม. และลงดินลูกรังไหล่ทางสองข้าง กว้างข้างละ ๐.๕๐ ม. รายละเอียดตามแบบ อบต. กำหนด พิกัด E ๐๗/๘๗/๐๘๓ N ๑๗/๒๖๗/๗๕ E ๐๗/๘๗/๐๘๔ N ๑๗/๒๖๗/๘๔	—	๙๘,๐๐๐	๙๘,๐๐๐	๙๘,๐๐๐	๙๘,๐๐๐	มีถนนสำหรับการ คมนาคมสะดวก ร้อยละ ๗๐	ประชาชนได้รับความสะดวก ในการคมนาคม	กองช่าง
๑๔๙	โครงการก่อสร้างถนนคอนกรีตเสริมเหล็ก ซอย ๒ (ซอกตะเคียน) บ้านซับสมบูรณ์ หมู่ ๙	เพื่อให้การคมนาคมสะดวก	ขนาดผิวจราจรกว้าง ๔ ม. ยาว ๙๓ ม. หนา ๐.๑๕ ม. หรือพื้นที่ คสล.ไม่น้อยกว่า ๓๗๒ ตร.ม. และลงดินลูกรังไหล่ทางสองข้าง กว้างข้างละ ๐.๕๐ ม. รายละเอียดตามแบบ อบต. กำหนด พิกัด E ๐๗/๘๒๘๘๓ N ๑๗/๓๒๘๑๗ E ๐๗/๘๒๘๓๖ N ๑๗/๓๒๗๖๔		๑๙๙,๐๐๐	๑๙๙,๐๐๐	๑๙๙,๐๐๐	๑๙๙,๐๐๐	มีถนนสำหรับการ คมนาคมสะดวก ร้อยละ ๗๐	ประชาชนได้รับความสะดวก ในการคมนาคม	กองช่าง
๑๕๐	โครงการก่อสร้างถนนคอนกรีตเสริมเหล็ก แยกบ้านนางรำควนผาดี - โรงสูบน้ำประปา บ้านโนนสมบูรณ์ หมู่ ๑๐	เพื่อให้การคมนาคมสะดวก	ขนาดผิวจราจรกว้าง ๔ ม. ยาว ๔๖ ม. หนา ๐.๑๕ ม. หรือพื้นที่ คสล.ไม่น้อยกว่า ๑๘๔ ตร.ม. และลงดินลูกรังไหล่ทางสองข้าง กว้างข้างละ ๐.๕๐ ม. รายละเอียดตามแบบ อบต. กำหนด พิกัด E ๐๗/๘๙๗/๕๓ N ๑๗/๓๐๔๕๖ E ๐๗/๘๙๗/๕๓ N ๑๗/๓๐๔๑๑	—	๙๘,๐๐๐	๙๘,๐๐๐	๙๘,๐๐๐	๙๘,๐๐๐	มีถนนสำหรับการ คมนาคมสะดวก ร้อยละ ๗๐	ประชาชนได้รับความสะดวก ในการคมนาคม	กองช่าง

ที่	โครงการ	วัตถุประสงค์	เป้าหมาย (ผลผลิตของโครงการ)	งบประมาณ					ตัวชี้วัด (KPI)	ผลที่คาดว่าจะได้รับ	หน่วยงาน รับผิดชอบหลัก
				๒๕๖๑ (บาท)	๒๕๖๒ (บาท)	๒๕๖๓ (บาท)	๒๕๖๔ (บาท)	๒๕๖๕ (บาท)			
๑๕๑	โครงการก่อสร้างถนนคอนกรีตเสริมเหล็ก หน้าบ้านนางรำไฟ-บ้านนายชาติรี บ้านซับน้ำใส หมู่ ๑๑	เพื่อให้การคมนาคมสะดวก	ขนาดผิวจราจรกว้าง ๔ ม. ยาว ๕๖ ม. หนา ๐.๑๕ ม. หรือพื้นที่ คสล.ไม่น้อยกว่า ๑๘๔ ตร.ม. และลงดินลูกรังไหลทั้งสองข้าง กว้างข้างละ ๐.๕๐ ม. รายละเอียดตามแบบ อบต. กำหนด พิกัด E ๐๗/๘๕๔๓๕ N ๑๗/๓๕๕๘๕ E ๐๗/๘๕๔๐๑ N ๑๗/๓๕๖๑๗	—	๙๘,๐๐๐	๙๘,๐๐๐	๙๘,๐๐๐	๙๘,๐๐๐	มีถนนสำหรับการ คมนาคมสะดวก ร้อยละ ๗๐	ประชาชนได้รับความสะดวก ในการคมนาคม	กองช่าง
๑๕๒	โครงการก่อสร้างถนนคอนกรีตเสริมเหล็ก สายวังปลาตุ บ้านวังอุดม หมู่ ๑๒	เพื่อให้การคมนาคมสะดวก	ขนาดผิวจราจรกว้าง ๔ ม. ยาว ๕๖ ม. หนา ๐.๑๕ ม. หรือพื้นที่ คสล.ไม่น้อยกว่า ๑๘๔ ตร.ม. และลงดินลูกรังไหลทั้งสองข้าง กว้างข้างละ ๐.๕๐ ม. รายละเอียดตามแบบ อบต. กำหนด พิกัด E ๐๗/๘๗๐๗๑ N ๑๗/๓๑๕๔๕ E ๐๗/๘๗๐๗๘ N ๑๗/๓๑๔๙๔	—	๙๘,๐๐๐	๙๘,๐๐๐	๙๘,๐๐๐	๙๘,๐๐๐	มีถนนสำหรับการ คมนาคมสะดวก ร้อยละ ๗๐	ประชาชนได้รับความสะดวก ในการคมนาคม	กองช่าง
๑๕๓	โครงการก่อสร้างถนนคอนกรีต (คสล.) ภายในหมู่บ้านท่ากูบ หมู่ ๑	เพื่อให้การคมนาคมสะดวก	ขนาดผิวจราจร กว้าง ๔ ม. ยาว ๙๕ ม. (รายละเอียดตามแบบ อบต.กำหนด)	—	๑๐๐,๐๐๐	๑๐๐,๐๐๐	๑๐๐,๐๐๐	๑๐๐,๐๐๐	มีถนนสำหรับการ คมนาคมสะดวก ร้อยละ ๗๐	ประชาชนได้รับความสะดวก ในการคมนาคม	กองช่าง
๑๕๔	โครงการก่อสร้างถนนเข้าพื้นที่การเกษตร หมู่ ๑ จากโคกหินตั้ง-หนองแปน	เพื่อให้การคมนาคมสะดวก	กว้างเฉลี่ย ๔.๐๐ ม.ยาว ๑,๕๐๐ ม. สูงเฉลี่ย ๐.๕๐ ม.	—	๑๐๐,๐๐๐	๑๐๐,๐๐๐	๑๐๐,๐๐๐	๑๐๐,๐๐๐	มีถนนสำหรับการ คมนาคมสะดวก ร้อยละ ๗๐	ประชาชนได้รับความสะดวก ในการคมนาคม	กองช่าง

ที่	โครงการ	วัตถุประสงค์	เป้าหมาย (ผลผลิตของโครงการ)	งบประมาณ					ตัวชี้วัด (KPI)	ผลที่คาดว่าจะ จะได้รับ	หน่วยงาน รับผิดชอบ หลัก
				๒๕๖๑ (บาท)	๒๕๖๒ (บาท)	๒๕๖๓ (บาท)	๒๕๖๔ (บาท)	๒๕๖๕ (บาท)			
๑๕๕	โครงการยกย่องพูนดินถนนเข้าพื้นที่การ การเกษตร หมู่ ๑ สายเลี้ยวโค้งใต้	เพื่อให้การคมนาคมสะดวก	กว้างเฉลี่ย ๕ ม.ยาว ๒,๐๐๐ ม. สูงเฉลี่ย ๐.๕๐ ม.	—	๒๕๐,๐๐๐	๒๕๐,๐๐๐	๒๕๐,๐๐๐	๒๕๐,๐๐๐	มีถนนสำหรับการ คมนาคมสะดวก ร้อยละ ๗๐	ประชาชนได้รับความสะดวก ในการคมนาคม	กองช่าง
๑๕๖	โครงการปรับปรุงซ่อมแซมถนนคอนกรีต สายสามแยกตลาดนัดท่ากูบ หมู่ ๑- หน้าวัด ท่ากูบ หมู่ ๑	เพื่อให้การคมนาคมสะดวก	กว้างเฉลี่ย ๖ ม.ยาว ๓๐๐ ม. หนา ๐.๑๕ ม.	—	๑,๐๔๙,๔๐๐	๑,๐๔๙,๔๐๐	๑,๐๔๙,๔๐๐	๑,๐๔๙,๔๐๐	มีถนนสำหรับการ คมนาคมสะดวก ร้อยละ ๗๐	ประชาชนได้รับความสะดวก ในการคมนาคม	กองช่าง
๑๕๗	โครงการวางท่อระบายน้ำบ้านท่ากูบ- สายหนองเกต-น่านายเดช ม.๑	เพื่อป้องกันน้ำท่วมขังและกีดขวาง ถนน	ตามถนนในหมู่บ้านห้วยส้มป่อย จำนวน ๑ จุด	—	๕๐,๐๐๐	๕๐,๐๐๐	๕๐,๐๐๐	๕๐,๐๐๐	มีถนนสำหรับการ คมนาคมสะดวก ร้อยละ ๗๐	เป็นท่อระบายน้ำ ลดการกีดขวางของถนน	กองช่าง
๑๕๘	โครงการวางท่อระบายน้ำพร้อมบ่อพัก คสล. บ้านท่ากูบ หมู่ ๑	เพื่อป้องกันน้ำท่วมขัง และกีดขวางถนน	วางท่อระบายน้ำ คสล. ชั้น ๓Q ๐.๔๐ ม จำนวน ๑๒๒ ท่อน และวางท่อระบายน้ำ คสล. ชั้น ๓Q ๐.๖๐ ม. จำนวน ๕๙ ท่อน และบ่อพักพร้อมฝาบ่อพัก จำนวน ๒๓ บ่อ	—	๒๖๕,๐๐๐	๒๖๕,๐๐๐	๒๖๕,๐๐๐	๒๖๕,๐๐๐	มีถนนสำหรับการ คมนาคมสะดวก ร้อยละ ๗๐	เป็นท่อระบายน้ำ ลดการกีดขวางของถนน	กองช่าง
๑๕๙	โครงการขุดเจาะบ่อบาดาล บ้านท่ากูบ หมู่ ๑ คู่มหินกอง	เพื่อให้มีน้ำทำการเกษตร และ อุปโภค-บริโภค ในฤดูแล้ง	ขุดเจาะบ่อบาดาลบ้านท่ากูบ คู่มหินกอง	—	๑๐๐,๐๐๐	๑๐๐,๐๐๐	๑๐๐,๐๐๐	๑๐๐,๐๐๐	๑ บ่อ	ประชาชนมีน้ำเพื่อทำการ เกษตรและอุปโภค-บริโภค อย่างเพียงพอ	กองช่าง
๑๖๐	โครงการปรับปรุงซ่อมแซมฝายน้ำลาด คู่มฟ้าสีทอง หมู่ ๑	เพื่อชลอน้ำไว้ใช้ในการเกษตร และอุปโภค-บริโภค	ซ่อมแซม ปรับปรุงฝายน้ำลาด คู่มฟ้าสีทอง หมู่ ๑	—	๑๐๐,๐๐๐	๑๐๐,๐๐๐	๑๐๐,๐๐๐	๑๐๐,๐๐๐	๑ แห่ง	ประชาชนมีน้ำไว้ใช้ในการ เกษตรและอุปโภค-บริโภค อย่างเพียงพอ	กองช่าง

ที่	โครงการ	วัตถุประสงค์	เป้าหมาย	งบประมาณ					ตัวชี้วัด	ผลที่คาดว่าจะ	หน่วยงาน
-----	---------	--------------	----------	----------	--	--	--	--	-----------	---------------	----------

			(ผลผลิตของโครงการ)	๒๕๖๑ (บาท)	๒๕๖๒ (บาท)	๒๕๖๓ (บาท)	๒๕๖๔ (บาท)	๒๕๖๕ (บาท)	(KPI)	จะได้รับ	รับผิดชอบ หลัก
๑๖๑	โครงการวางท่อระบายน้ำภายในหมู่บ้าน ท่ากูบ หมู่ ๑	เพื่อป้องกันน้ำท่วมขัง และกัดเซาะถนน	วางท่อระบายน้ำภายในหมู่บ้าน	—	๓๐๐,๐๐๐	๓๐๐,๐๐๐	๓๐๐,๐๐๐	๓๐๐,๐๐๐	จำนวนท่อระบายน้ำ	เป็นท่อระบายน้ำ ลดการกัดเซาะของถนน	กองช่าง
๑๖๒	โครงการก่อสร้างถนนคอนกรีต (คสล) ภายในหมู่บ้านวังขอนสัก หมู่ ๓	เพื่อให้การคมนาคมสะดวก	ก่อสร้างถนนคอนกรีตเสริมเหล็ก สายบ้านนายพิมพา ขนาดผิวจราจร กว้าง ๔ ม.ยาว ๒๐๐ ม.	—	—	—	๑๐๐,๐๐๐	๑๐๐,๐๐๐	มีถนนสำหรับการ คมนาคมที่สะดวก ขึ้น ร้อยละ ๗๐	ประชาชนได้รับความสะดวก ในการคมนาคม	กองช่าง
๑๖๓	โครงการยกทรงรถพุนดินถนนเข้าพื้นที่ การเกษตร สายทางแยกบ้านนายติ่ม หมู่ ๓	เพื่อให้การคมนาคมในการ ขนส่งสินค้าทางการเกษตรสะดวก	กว้างเฉลี่ย ๔.๐๐ ม. ยาว ๒,๐๐๐ ม. สูงเฉลี่ย ๐.๕๐ ม.	—	๒๐๐,๐๐๐	—	—	—	มีถนนสำหรับการ คมนาคมสะดวก ร้อยละ ๗๐	ประชาชนได้รับความสะดวก ในการคมนาคม	กองช่าง
๑๖๔	โครงการปรับปรุงซ่อมแซมฝายน้ำลาด บ้านวังขอนสัก หมู่ ๓	เพื่อชะลอน้ำไว้ใช้ในการเกษตร และอุปโภค-บริโภค	ซ่อมแซม ปรับปรุงฝายน้ำลาด บ้านวังขอนสัก หมู่ ๓	—	๑๐๐,๐๐๐	๑๐๐,๐๐๐	๑๐๐,๐๐๐	๑๐๐,๐๐๐	๑ แห่ง	ประชาชนมีน้ำไว้ใช้ ในการเกษตร และ อุปโภค-บริโภค	กองช่าง
๑๖๕	โครงการปรับปรุงซ่อมแซมฝายน้ำล้น บ้านวังขอนสัก หมู่ ๓	เพื่อชะลอน้ำไว้ใช้ในการเกษตร และอุปโภค-บริโภค	ซ่อมแซม ปรับปรุงฝายน้ำล้น บ้านวังขอนสัก หมู่ ๓	—	๑๐๐,๐๐๐	๑๐๐,๐๐๐	๑๐๐,๐๐๐	๑๐๐,๐๐๐	๑ แห่ง	ประชาชนมีน้ำไว้ใช้ ในการเกษตร และ อุปโภค-บริโภค	กองช่าง
๑๖๖	โครงการก่อสร้างถนนคอนกรีต (คสล) ถนน สาย๒๓๕๔ - ซอยบ้านนายชะลอ บุญส่ง หมู่ ๔	เพื่อให้การคมนาคมสะดวก	ขนาดผิวจราจร กว้าง ๔ ม. หน้า ๐.๑๕ ม. (รายละเอียดตามแบบ อนุมัติกำหนด)	—	๒๐๐,๐๐๐	๒๐๐,๐๐๐	๒๐๐,๐๐๐	๒๐๐,๐๐๐	มีถนนสำหรับการ คมนาคมสะดวก ร้อยละ ๗๐	ประชาชนได้รับความสะดวก ในการคมนาคม	กองช่าง
๑๖๗	โครงการก่อสร้างถนนคอนกรีต (คสล) ถนน สาย๒๓๕๔ - ซอยบ้านนายเปรม เลิศประเสริฐ หมู่ ๔	เพื่อให้การคมนาคมสะดวก	ขนาดผิวจราจร กว้าง ๔ ม. หน้า ๐.๑๕ ม. (รายละเอียดตามแบบ อนุมัติกำหนด)	—	๒๐๐,๐๐๐	๒๐๐,๐๐๐	๒๐๐,๐๐๐	๒๐๐,๐๐๐	มีถนนสำหรับการ คมนาคมสะดวก ร้อยละ ๗๐	ประชาชนได้รับความสะดวก ในการคมนาคม	กองช่าง

ที่	โครงการ	วัตถุประสงค์	เป้าหมาย (ผลผลิตของโครงการ)	งบประมาณ					ตัวชี้วัด (KPI)	ผลที่คาดว่าจะ จะได้รับ	หน่วยงาน รับผิดชอบหลัก
				๒๕๖๑ (บาท)	๒๕๖๒ (บาท)	๒๕๖๓ (บาท)	๒๕๖๔ (บาท)	๒๕๖๕ (บาท)			
๑๖๘	โครงการก่อสร้างถนนคอนกรีต(คสล) บ้านนายคำอยู่ โคตรมงคุณ-บ้านนาย ทันใจ ปัทเขมาลัย หมู่ ๔	เพื่อให้การคมนาคมสะดวก	ขนาดผิวจราจร กว้าง ๔ ม. หน้า ๐.๑๕ ม. (รายละเอียดตามแบบ อบต.กำหนด)	—	๒๐๐,๐๐๐	๒๐๐,๐๐๐	๒๐๐,๐๐๐	๒๐๐,๐๐๐	มีถนนสำหรับการ คมนาคมสะดวก ร้อยละ ๗๐	ประชาชนได้รับความสะดวก ในการคมนาคม	กองช่าง
๑๖๙	โครงการก่อสร้างถนนคอนกรีต(คสล) บ้านนายสมหวัง ศรีชัยยัน- บ้านนายแคล้ว สาระ หมู่ ๔	เพื่อให้การคมนาคมสะดวก	ขนาดผิวจราจร กว้าง ๔ ม. หน้า ๐.๑๕ ม. (รายละเอียดตามแบบ อบต.กำหนด)	—	๒๐๐,๐๐๐	๒๐๐,๐๐๐	๒๐๐,๐๐๐	๒๐๐,๐๐๐	มีถนนสำหรับการ คมนาคมสะดวก ร้อยละ ๗๐	ประชาชนได้รับความสะดวก ในการคมนาคม	กองช่าง
๑๗๐	โครงการก่อสร้างถนนคอนกรีต(คสล) ซอยบ้านนายฉลอง สุจำนงค์- บ้านนาย คำอยู่ โคตรมงคุณ หมู่ ๔	เพื่อให้การคมนาคมสะดวก	ขนาดผิวจราจร กว้าง ๔ ม. หน้า ๐.๑๕ ม. (รายละเอียดตามแบบ อบต.กำหนด)	—	๒๐๐,๐๐๐	๒๐๐,๐๐๐	๒๐๐,๐๐๐	๒๐๐,๐๐๐	มีถนนสำหรับการ คมนาคมสะดวก ร้อยละ ๗๐	ประชาชนได้รับความสะดวก ในการคมนาคม	กองช่าง
๑๗๑	โครงการก่อสร้างถนนคอนกรีต(คสล) ซอยบ้านนายประวีง มอญจตุรัส-บ้านน นางสถิต สร้อยทองดี หมู่ ๔	เพื่อให้การคมนาคมสะดวก	ขนาดผิวจราจร กว้าง ๔ ม. หน้า ๐.๑๕ ม. (รายละเอียดตามแบบ อบต.กำหนด)	—	๒๐๐,๐๐๐	๒๐๐,๐๐๐	๒๐๐,๐๐๐	๒๐๐,๐๐๐	มีถนนสำหรับการ คมนาคมสะดวก ร้อยละ ๗๐	ประชาชนได้รับความสะดวก ในการคมนาคม	กองช่าง
๑๗๒	โครงการก่อสร้างถนนคอนกรีต(คสล) จากบ้านนายมังกร - บ้านนายน้อย หมู่ ๖	เพื่อให้การคมนาคมสะดวก	ขนาดผิวจราจร กว้าง ๓.๕๐ ม. ยาว ๑,๐๐๐ ม. หน้า ๐.๑๕ ม.	—	๒๐๐,๐๐๐	๒๐๐,๐๐๐	๒๐๐,๐๐๐	๒๐๐,๐๐๐	มีถนนสำหรับการ คมนาคมสะดวก ร้อยละ ๗๐	ประชาชนได้รับความสะดวก ในการคมนาคม	กองช่าง
๑๗๓	โครงการก่อสร้างถนนคอนกรีต(คสล) บ้านนางละออง พิพิธกุล- บ้านนางทองดี ร่วมญาติ หมู่ ๖	เพื่อให้การคมนาคมสะดวก	ขนาดผิวจราจร กว้าง ๕ ม. ยาว ๒๐๐ ม.	—	๒๐๐,๐๐๐	๒๐๐,๐๐๐	๒๐๐,๐๐๐	๒๐๐,๐๐๐	มีถนนสำหรับการ คมนาคมสะดวก ร้อยละ ๗๐	ประชาชนได้รับความสะดวก ในการคมนาคม	กองช่าง

ที่	โครงการ	วัตถุประสงค์	เป้าหมาย (ผลผลิตของโครงการ)	งบประมาณ					ตัวชี้วัด (KPI)	ผลที่คาดว่าจะ ได้รับ	หน่วยงาน รับผิดชอบหลัก
				๒๕๖๑ (บาท)	๒๕๖๒ (บาท)	๒๕๖๓ (บาท)	๒๕๖๔ (บาท)	๒๕๖๕ (บาท)			
๑๗๔	โครงการก่อสร้างถนนคอนกรีต(คสล) บ้านนางวาสนา นาเจริญ- ถึงสามแยก หมู่บ้านท่าชวน หมู่ ๖	เพื่อให้การคมนาคมสะดวก	ขนาดผิวจราจร กว้าง ๔ ม. ยาว ๑๕๐ ม.	—	๒๐๐,๐๐๐	๒๐๐,๐๐๐	๒๐๐,๐๐๐	—	มีถนนสำหรับการ คมนาคมสะดวก ร้อยละ ๗๐	ประชาชนได้รับความสะดวก ในการคมนาคม	กองช่าง
๑๗๕	โครงการก่อสร้างถนนคอนกรีต(คสล) บ้านนางพันธ์ แก่นร้านหญ้า-บ้านนายน้อย วัดชัยภูมิ หมู่ ๖	เพื่อให้การคมนาคมสะดวก	ขนาดผิวจราจร กว้าง ๔ ม. ยาว ๑,๐๐๐ ม.	—	๒๐๐,๐๐๐	๒๐๐,๐๐๐	๒๐๐,๐๐๐	๒๐๐,๐๐๐	มีถนนสำหรับการ คมนาคมสะดวก ร้อยละ ๗๐	ประชาชนได้รับความสะดวก ในการคมนาคม	กองช่าง
๑๗๖	โครงการขุดสระสาธารณะประโยชน์ ในหมู่บ้านท่าชวน หมู่ ๖	เพื่อเก็บน้ำไว้ใช้ในเกษตร และอุปโภค-บริโภค	พื้นที่ ๑ ไร่ สึกเฉลี่ย ๒.๕๐ ม.	—	๔๐,๐๐๐	๔๐,๐๐๐	๔๐,๐๐๐	๔๐,๐๐๐	๑ แห่ง	ประชาชนมีน้ำเพื่อใช้ทำการ เกษตรและอุปโภค-บริโภค	กองช่าง
๑๗๗	โครงการก่อสร้างบล็อคคอนกรีต บ้านท่าชวน หมู่ ๖	เพื่อแก้ไขปัญหาน้ำกัดเซาะถนน	ก่อสร้างบล็อคคอนกรีตข้ามห้วยหินแตก ๓ ช่อง	—	๗๐,๐๐๐	๗๐,๐๐๐	๗๐,๐๐๐	๗๐,๐๐๐	๑ แห่ง	การสัญจรไป-มา สะดวก	กองช่าง
๑๗๘	โครงการปรับปรุงซ่อมแซมฝายน้ำลาด หมู่ ๖ ลำห้วยหินแตก	เพื่อชะลอน้ำไว้ในเกษตร และอุปโภค-บริโภค	ซ่อมแซม ปรับปรุงฝายน้ำลาด หมู่ ๖ ลำห้วยหินแตก	—	๑๐๐,๐๐๐	๑๐๐,๐๐๐	๑๐๐,๐๐๐	๑๐๐,๐๐๐	๑ แห่ง	ประชาชนมีน้ำเพื่อใช้ทำการ เกษตรและอุปโภค-บริโภค	กองช่าง
๑๗๙	โครงการก่อสร้างถนนลูกรังบดอัด สายห้วยส้มป่อย ไป ดอนคินิง หมู่ ๗	เพื่อให้มีเส้นทางขนส่งสินค้า ออกสู่ตลาดเพิ่มขึ้น	กว้าง ๖ เมตร ยาว ๕,๐๐๐ ม. หนา ๐.๕ ม. ปริมาตร ๑๕,๐๐๐ ม. ลบ.ม.	—	๒๑๕,๐๐๐	๒๑๕,๐๐๐	๒๑๕,๐๐๐	๒๑๕,๐๐๐	มีถนนสำหรับการ คมนาคมสะดวก ร้อยละ ๗๐	ประชาชนได้รับความสะดวก ในการคมนาคม	กองช่าง
	โครงการก่อสร้างถนนคอนกรีตเสริมเหล็ก บ้านชัยสมบูรณ ม.๙ ซอย ๖ ทางเข้าวัด ชัยสมบูรณ	เพื่อให้มีเส้นทางขนส่งสินค้า ออกสู่ตลาดเพิ่มขึ้น	กว้าง ๕ ม. ยาว ๖๐ ม. หนา ๐.๑๕ ม. หรือ พื้นที่ไม่น้อยกว่า ๓๐๐ ตร.ม.			๑๕๓,๐๐๐			มีถนนสำหรับการ คมนาคมสะดวก ร้อยละ ๗๐	ประชาชนได้รับความสะดวก ในการคมนาคม	กองช่าง

ที่	โครงการ	วัตถุประสงค์	เป้าหมาย (ผลผลิตของโครงการ)	งบประมาณ					ตัวชี้วัด (KPI)	ผลที่คาดว่าจะ จะได้รับ	หน่วยงาน รับผิดชอบ
				๒๕๖๑ (บาท)	๒๕๖๒ (บาท)	๒๕๖๓ (บาท)	๒๕๖๔ (บาท)	๒๕๖๕ (บาท)			
๑๔๐	โครงการก่อสร้างถนนคอนกรีต (คสล.) ภายในหมู่บ้านห้วยส้มป่อย หมู่ที่ ๗	เพื่อให้การคมนาคมสะดวก	ขนาดผิวจราจร กว้าง ๔ ม. ยาว ๔๘ ม. (รายละเอียดตามแบบ อนุมัติทำรูป กำหนด)	—	๑๐๐,๐๐๐	๑๐๐,๐๐๐	๑๐๐,๐๐๐	๑๐๐,๐๐๐	มีถนนสำหรับการ คมนาคมสะดวก ร้อยละ ๗๐	ประชาชนได้รับความสะดวก ในการคมนาคม	กองช่าง
๑๔๑	โครงการยกร่องพูนดินถนนเข้าพื้นที่การ เกษตร หมู่ ๗/สายห้วยส้มป่อย-ร่องแร	เพื่อให้ การคมนาคมในการ ขนส่งสินค้าทางการเกษตรสะดวก	กว้างเฉลี่ย ๕.๐๐ ม. ยาว ๒,๐๐๐ ม. สูงเฉลี่ย ๐.๕๐ ม.	—	๒๕๐,๐๐๐	๒๕๐,๐๐๐	๒๕๐,๐๐๐	๒๕๐,๐๐๐	มีถนนสำหรับการ คมนาคมสะดวก ร้อยละ ๗๐	ประชาชนได้รับความสะดวก ในการคมนาคม	กองช่าง
๑๔๒	โครงการก่อสร้างวางท่อระบายน้ำพร้อม บ่อพักภายในหมู่บ้านห้วยส้มป่อย ม. ๗	เพื่อป้องกันน้ำท่วมขัง และกัดเซาะถนน	ตามถนนในหมู่บ้านห้วยส้มป่อย จำนวน ๑๐ จุด	—	๑๐๐,๐๐๐	๑๐๐,๐๐๐	๑๐๐,๐๐๐	๑๐๐,๐๐๐	มีถนนสำหรับการ คมนาคมสะดวก ร้อยละ ๗๐	เป็นท่อระบายน้ำ ลดการกัดเซาะของถนน	กองช่าง
๑๔๓	โครงการปรับปรุงซ่อมแซมฝายน้ำลาด บ้านห้วยส้มป่อย หมู่ ๗	เพื่อชะลอน้ำใช้ในการเกษตร และอุปโภค-บริโภค	ซ่อมแซม ปรับปรุงฝายน้ำลาด หมู่ ๗ บ้านห้วยส้มป่อย	—	๑๐๐,๐๐๐	๑๐๐,๐๐๐	๑๐๐,๐๐๐	๑๐๐,๐๐๐	๑ แห่ง	ประชาชนมีน้ำใช้ในการ เกษตร และอุปโภค-บริโภค	กองช่าง
๑๔๔	โครงการก่อสร้างถนนคอนกรีต(คสล.) คุ่มนายสมพงษ์- บ้านนางนิษฐ์ หมู่ ๘	เพื่อให้การคมนาคมสะดวก	ขนาดผิวจราจร กว้าง ๔ ม. ยาว ๑๐๐ ม. หน้า ๐.๑๕ ม. (รายละเอียดตามแบบ อนุมัติทำรูป กำหนด)	—	๑๓๐,๐๐๐	๑๓๐,๐๐๐	๑๓๐,๐๐๐	๑๓๐,๐๐๐	มีถนนสำหรับการ คมนาคมสะดวก ร้อยละ ๗๐	ประชาชนได้รับความสะดวก ในการคมนาคม	กองช่าง
๑๔๕	โครงการก่อสร้างถนนคอนกรีต(คสล.) คุ่มนางน้อย- ฟาร์มไก่ หมู่ ๘	เพื่อให้การคมนาคมสะดวก	ขนาดผิวจราจร กว้าง ๔ ม. ยาว ๒๐๐ ม. หน้า ๐.๑๕ม. (รายละเอียดตามแบบ อนุมัติทำรูป กำหนด)	—	๒๖๐,๐๐๐	๒๖๐,๐๐๐	๒๖๐,๐๐๐	๒๖๐,๐๐๐	มีถนนสำหรับการ คมนาคมสะดวก ร้อยละ ๗๐	ประชาชนได้รับความสะดวก ในการคมนาคม	กองช่าง

ที่	โครงการ	วัตถุประสงค์	เป้าหมาย (ผลผลิตของโครงการ)	งบประมาณ					ตัวชี้วัด (KPI)	ผลที่คาดว่าจะได้รับ	หน่วยงาน รับผิดชอบหลัก
				๒๕๖๑ (บาท)	๒๕๖๒ (บาท)	๒๕๖๓ (บาท)	๒๕๖๔ (บาท)	๒๕๖๕ (บาท)			
๑๘๖	โครงการก่อสร้างถนนคอนกรีต(คสล.) ลำห้วย- คุ่มบ้านนายจารึก หมู่ ๘	เพื่อให้การคมนาคมสะดวก	ขนาดผิวจราจร กว้าง ๔ ม. ยาว ๒๐๐ ม. หนา ๐.๑๕ม. (รายละเอียดตามแบบ อบต.ท่ากูบ กำหนด)	—	๒๖๐,๐๐๐	๒๖๐,๐๐๐	๒๖๐,๐๐๐	๒๖๐,๐๐๐	มีถนนสำหรับการ คมนาคมสะดวก ร้อยละ ๗๐	ประชาชนได้รับความสะดวก ในการคมนาคม	กองช่าง
๑๘๗	โครงการก่อสร้างถนนคอนกรีต(คสล.) บ้านนายจารึก- บ้านนางสายพิน หมู่ ๘	เพื่อให้การคมนาคมสะดวก	ขนาดผิวจราจร กว้าง ๔ ม. ยาว ๒๐๐ ม. หนา ๐.๑๕ม. (รายละเอียดตามแบบ อบต.ท่ากูบ กำหนด)	—	๒๖๐,๐๐๐	๒๖๐,๐๐๐	๒๖๐,๐๐๐	๒๖๐,๐๐๐	มีถนนสำหรับการ คมนาคมสะดวก ร้อยละ ๗๐	ประชาชนได้รับความสะดวก ในการคมนาคม	กองช่าง
๑๘๘	โครงการก่อสร้างถนนคอนกรีต(คสล.) บ้านนางศยามล- ถนน หมู่ ๘	เพื่อให้การคมนาคมสะดวก	ขนาดผิวจราจร กว้าง ๕ม. ยาว ๑๕๐ ม. หนา ๐.๑๕ม. (รายละเอียดตามแบบ อบต.ท่ากูบ กำหนด)	—	๒๕๐,๐๐๐	๒๕๐,๐๐๐	๒๕๐,๐๐๐	๒๕๐,๐๐๐	มีถนนสำหรับการ คมนาคมสะดวก ร้อยละ ๗๐	ประชาชนได้รับความสะดวก ในการคมนาคม	กองช่าง
๑๘๙	โครงการวางท่อระบายน้ำในหมู่บ้านวังรัง หมู่ ๘	เพื่อป้องกันน้ำท่วมขัง และกัดเซาะถนน	ตามถนนในหมู่บ้านวังรัง จำนวน ๑๐ จุด	—	๒๐๐,๐๐๐	๒๐๐,๐๐๐	๒๐๐,๐๐๐	๒๐๐,๐๐๐	มีถนนสำหรับการ คมนาคมสะดวก ร้อยละ ๗๐	เป็นท่อระบายน้ำ ลดการกัดเซาะของถนน	กองช่าง
๑๙๐	โครงการก่อสร้างถนนลูกรังบดอัด บ้านวังรัง- บ้านท่าชวน หมู่ ๘	เพื่อให้มีเส้นทางขนส่งสินค้า ออกสู่ตลาดเพิ่มขึ้น	กว้าง ๖ เมตร ยาว ๓,๐๐๐ ม. หนา ๐.๕ ม.	—	๒๐๐,๐๐๐	๒๐๐,๐๐๐	๒๐๐,๐๐๐	๒๐๐,๐๐๐	มีถนนสำหรับการ คมนาคมสะดวก ร้อยละ ๗๐	ประชาชนได้รับความสะดวก ในการคมนาคม	กองช่าง
๑๙๑	โครงการก่อสร้างถนนคอนกรีต(คสล.) ภายในหมู่บ้านชัยสมบุญ หมู่ ๙	เพื่อให้การคมนาคมสะดวก	ขนาดผิวจราจร กว้าง ๕.๐๐ ม. ยาว ๗๖ ม. (รายละเอียดตามแบบ อบต.ท่ากูบ กำหนด)	—	๒๐๐,๐๐๐	๒๐๐,๐๐๐	๒๐๐,๐๐๐	๒๐๐,๐๐๐	มีถนนสำหรับการ คมนาคมสะดวก ร้อยละ ๗๐	ประชาชนได้รับความสะดวก ในการคมนาคม	กองช่าง

ที่	โครงการ	วัตถุประสงค์	เป้าหมาย (ผลผลิตของโครงการ)	งบประมาณ					ตัวชี้วัด (KPI)	ผลที่คาดว่าจะ จะได้รับ	หน่วยงาน รับผิดชอบ หลัก
				๒๕๖๑ (บาท)	๒๕๖๒ (บาท)	๒๕๖๓ (บาท)	๒๕๖๔ (บาท)	๒๕๖๕ (บาท)			
๑๙๒	โครงการปรับปรุงซ่อมแซม คัดดินฝาย กั้นน้ำบ้านซับสมบูน หมู่ ๙	เพื่อป้องกันการพังทลายของ คัตดินสันฝายบ้านซับสมบูน	ปรับปรุง ซ่อมแซม คัดดินฝายกั้นน้ำ บ้านซับสมบูน หมู่ ๙	—	๒๐๐,๐๐๐	๒๐๐,๐๐๐	๒๐๐,๐๐๐	๒๐๐,๐๐๐	๑ แห่ง	สามารถกักเก็บน้ำไว้ใช้ ในการอุปโภค-บริโภค	กองช่าง
๑๙๓	โครงการก่อสร้างร่องระบายน้ำริมทาง บ้านซับสมบูน หมู่ ๙	เพื่อป้องกันการกัดเซาะถนน และน้ำท่วมขัง	สร้างร่องระบายน้ำ คสล. ภายใน หมู่บ้านซับสมบูน ระยะทาง ๓๐๐ ม.	—	—	๑๕๐,๐๐๐	๑๕๐,๐๐๐	๑๕๐,๐๐๐	มีถนนสำหรับการ คมนาคมสะดวก ร้อยละ ๗๐	ประชาชนได้รับความสะดวก ในการคมนาคม	กองช่าง
๑๙๔	โครงการปรับปรุงซ่อมแซมถนนลูกรัง จากบ้านนายทองพลู-ถึงบ้านนางสาวมาลี หมู่ ๑๐	เพื่อให้การคมนาคมสะดวก	ปรับปรุง ซ่อมแซมถนนลูกรัง ระยะทาง ๕๐๐ ม.	—	๒๐๐,๐๐๐	๒๐๐,๐๐๐	๒๐๐,๐๐๐	๒๐๐,๐๐๐	มีถนนสำหรับการ คมนาคมสะดวก ร้อยละ ๗๐	ประชาชนได้รับความสะดวก ในการคมนาคม	กองช่าง
๑๙๕	โครงการปรับปรุงซ่อมแซมถนนลูกรัง จากถนนลาดยาง- บ้านโนนสมบูน หมู่ ๑๐	เพื่อให้การคมนาคมสะดวก	ซ่อมแซม ปรับปรุงถนนลูกรัง ระยะทาง ๕๐๐ ม.	—	๒๐๐,๐๐๐	๒๐๐,๐๐๐	๒๐๐,๐๐๐	๒๐๐,๐๐๐	มีถนนสำหรับการ คมนาคมสะดวก ร้อยละ ๗๐	ประชาชนได้รับความสะดวก ในการคมนาคม	กองช่าง
๑๙๖	โครงการปรับปรุงฝายกั้นน้ำเพื่อใช้ประปา และการเกษตรทางลำห้วยม่วง หมู่ ๑๐	เพื่อชะลอน้ำไว้ใช้ในการเกษตร และอุปโภค-บริโภค	ซ่อมแซม ปรับปรุง ฝายกั้นน้ำ หางลำห้วย ม่วง	—	๑๐๐,๐๐๐	๑๐๐,๐๐๐	๑๐๐,๐๐๐	๑๐๐,๐๐๐	๑ แห่ง	ประชาชนมีน้ำไว้ใช้ในการ เกษตร และอุปโภค-บริโภค	กองช่าง
๑๙๗	โครงการปรับปรุงต่อเติมตลาดนัดบ้าน โนนสมบูน หมู่ ๑๐	เพื่อให้การใช้งานอย่างมี อย่างมีประสิทธิภาพ	ซ่อมแซม ปรับปรุง ตลาดนัด หมู่ ๑๐	—	๒๐๐,๐๐๐	๒๐๐,๐๐๐	๒๐๐,๐๐๐	๒๐๐,๐๐๐	๑ แห่ง	ประชาชนในพื้นที่มี แหล่งค้าขายที่มี ประสิทธิภาพ	กองช่าง
๑๙๘	โครงการขุดลอกสระน้ำสาธารณะ ในหมู่บ้านโนนสมบูน หมู่ ๑๐	เพื่อกักเก็บน้ำไว้ใช้ในการเกษตร และอุปโภค-บริโภค	ขุดลอกสระน้ำบ้านโนนสมบูนเพื่อกักเก็บ น้ำไว้ในฤดูแล้ง	—	๑๐,๐๐๐	—	๑๐,๐๐๐	๑๐,๐๐๐	๑ แห่ง	ประชาชนมีน้ำเพื่อทำการ เกษตรและอุปโภค-บริโภค อย่างเพียงพอ	กองช่าง

ที่	โครงการ	วัตถุประสงค์	เป้าหมาย (ผลผลิตของโครงการ)	งบประมาณ					ตัวชี้วัด (KPI)	ผลที่คาดว่าจะ จะได้รับ	หน่วยงาน รับผิดชอบ หลัก
				๒๕๖๑ (บาท)	๒๕๖๒ (บาท)	๒๕๖๓ (บาท)	๒๕๖๔ (บาท)	๒๕๖๕ (บาท)			
๑๙๙	โครงการขุดเจาะบ่อบาดาล บ้านโนนสมบุรณ์ หมู่ ๑๐ บริเวณหอประปา	เพื่อให้มีน้ำทำการเกษตร และอุปโภค-บริโภค ในฤดูแล้ง	ขุดเจาะบ่อบาดาลบ้านโนนสมบุรณ์ บริเวณหอประปา	—	๑๐๐,๐๐๐	๑๐๐,๐๐๐	๑๐๐,๐๐๐	๑๐๐,๐๐๐	๑ บ่อ	ประชาชนมีน้ำเพื่อทำการ เกษตรและอุปโภค-บริโภค อย่างเพียงพอในฤดูแล้ง	กองช่าง
๒๐๐	โครงการก่อสร้างบล็อคอคอนกรีต บ้านโนนสมบุรณ์ หมู่ ๑๐	เพื่อแก้ไขปัญหาที่กีดขวางถนน	ก่อสร้างบล็อคอคอนกรีตข้ามห้วยม่วง ๒ ช่อง	—	—	๕๐๐,๐๐๐	๕๐๐,๐๐๐	๕๐๐,๐๐๐	๑ แห่ง	การสัญจรไป-มาก	กองช่าง
๒๐๑	โครงการก่อสร้างถนนคอนกรีต (คสล.) จากจุดบ้านนายไหล่ ถึงบ้านนางรำไพ หมู่ ๑๑	เพื่อให้การคมนาคมสะดวก	จากจุดบ้านนายไหล่ ถึงบ้านนางรำไพ กว้าง ๕ ม. ยาว ๖๐๐ ม.	—	๒๐๐,๐๐๐	๒๐๐,๐๐๐	๒๐๐,๐๐๐	๒๐๐,๐๐๐	มีถนนสำหรับการ คมนาคมสะดวก ร้อยละ ๗๐	ประชาชนได้รับความสะดวก ในการคมนาคม	กองช่าง
๒๐๒	โครงการก่อสร้างถนนคอนกรีต (คสล.) ๓ แยกกองทุน - บ้านนายไพวัลย์ หมู่ ๑๑	เพื่อให้การคมนาคมสะดวก	จากจุด ๓ แยกกองทุน ถึงบ้านนายไพวัลย์ กว้าง ๔ ม. ยาว ๒๕๐ ม.	—	๒๐๐,๐๐๐	๒๐๐,๐๐๐	๒๐๐,๐๐๐	๒๐๐,๐๐๐	มีถนนสำหรับการ คมนาคมสะดวก ร้อยละ ๗๐	ประชาชนได้รับความสะดวก ในการคมนาคม	กองช่าง
๒๐๓	โครงการก่อสร้างถนนคอนกรีต (คสล.) คุ้มวังปลาตุก - คุ้มหินร่อง หมู่ ๑๒	เพื่อให้การคมนาคมสะดวก	จากจุดคุ้มวังปลาตุก-คุ้มหินร่อง กว้าง ๔ ม. ยาว ๑,๐๐๐ ม. หน้า ๐.๑๕ ม.	—	๒๐๐,๐๐๐	๒๐๐,๐๐๐	๒๐๐,๐๐๐	๒๐๐,๐๐๐	มีถนนสำหรับการ คมนาคมสะดวก ร้อยละ ๗๐	ประชาชนได้รับความสะดวก ในการคมนาคม	กองช่าง
๒๐๔	โครงการก่อสร้างถนนคอนกรีต (คสล.) วัดวังอุดม-คุ้มหินร่อง หมู่ ๑๒	เพื่อให้การคมนาคมสะดวก	จากจุดวัดวังอุดม-คุ้มหินร่อง กว้าง ๔ ม. ยาว ๑,๔๐๐ ม. หน้า ๐.๑๕ ม.	—	๒๐๐,๐๐๐	๒๐๐,๐๐๐	๒๐๐,๐๐๐	๒๐๐,๐๐๐	มีถนนสำหรับการ คมนาคมสะดวก ร้อยละ ๗๐	ประชาชนได้รับความสะดวก ในการคมนาคม	กองช่าง

ที่	โครงการ	วัตถุประสงค์	เป้าหมาย (ผลผลิตของโครงการ)	งบประมาณ					ตัวชี้วัด (KPI)	ผลที่คาดว่าจะ จะได้รับ	หน่วยงาน รับผิดชอบหลัก
				๒๕๖๑ (บาท)	๒๕๖๒ (บาท)	๒๕๖๓ (บาท)	๒๕๖๔ (บาท)	๒๕๖๕ (บาท)			
๒๐๕	โครงการปรับปรุง ซ่อมแซมถนนลูกรัง จากค้มนายเสมอ กัลารอด - ค้มนหินร่อง หมู่ ๑๒	เพื่อให้การคมนาคมสะดวก	จากจุดค้มนายเสมอ กัลารอด - ค้มนหินร่อง กว้าง ๕ ม. ยาว ๑,๕๐๐ ม.	—	๑๐๐,๐๐๐	๑๐๐,๐๐๐	๑๐๐,๐๐๐	๑๐๐,๐๐๐	มีถนนสำหรับการคมนาคมสะดวก ร้อยละ ๗๐	ประชาชนได้รับความสะดวกในการคมนาคม	กองช่าง
๒๐๖	โครงการก่อสร้างถนนคอนกรีต (คสล.) ภายในหมู่บ้านวังอุดม หมู่ ๑๒	เพื่อให้การคมนาคมสะดวก	ขนาดผิวจราจร กว้าง ๕ ม. ยาว ๑๐๐ ม.	—	—	๑๓๐,๐๐๐	๑๓๐,๐๐๐	๑๓๐,๐๐๐	มีถนนสำหรับการคมนาคมสะดวก ร้อยละ ๗๐	ประชาชนได้รับความสะดวกในการคมนาคม	กองช่าง
๒๐๗	โครงการขุดเจาะบ่อบาดาล บ้านวังอุดม หมู่ ๑๒ ค้มนหินร่อง	เพื่อให้มีน้ำทำการเกษตรและอุปโภค-บริโภค ในฤดูแล้ง	ขุดเจาะบ่อบาดาลบ้านวังอุดม ค้มนหินร่อง	—	๑๐๐,๐๐๐	๑๐๐,๐๐๐	๑๐๐,๐๐๐	๑๐๐,๐๐๐	๑ บ่อ	ประชาชนมีน้ำเพื่อการเกษตรและอุปโภค-บริโภค อย่างเพียงพอในฤดูแล้ง	กองช่าง
๒๐๘	โครงการปรับปรุงซ่อมแซมฝายน้ำลาดบ้านวังอุดม หมู่ ๑๒	เพื่อชะลอน้ำใช้ในการเกษตรและอุปโภค-บริโภค	ซ่อมแซม ปรับปรุงฝายน้ำลาด หมู่ ๑๒ บ้านวังอุดม	—	๑๐๐,๐๐๐	๑๐๐,๐๐๐	๑๐๐,๐๐๐	๑๐๐,๐๐๐	๑ แห่ง	ประชาชนมีน้ำใช้ในการเกษตร และอุปโภค-บริโภค	กองช่าง
๒๐๙	โครงการยกเครื่องพูนดิน เส้นทางจาก กังหันลมนางพลอย-ลำห้วยตาน้อย ม.๖ พร้อมทั้งระบายน้ำขนาดใหญ่	เพื่อให้ การคมนาคมในการขนส่งสินค้าทางการเกษตรสะดวก	ระยะเส้นทาง ๒,๕๐๐ ม. กว้าง ๕ ม. ยาว ๒,๕๐๐ ม.	—	๓๐๐,๐๐๐	๓๐๐,๐๐๐	๓๐๐,๐๐๐	๓๐๐,๐๐๐	มีถนนสำหรับการคมนาคมสะดวก ร้อยละ ๗๐	ประชาชนได้รับความสะดวกในการคมนาคม	กองช่าง
๒๑๐	โครงการทำถนนเข้าทางการเกษตรยกเครื่องคันดินลูกรังพร้อมปรับเบด หมู่ ๓	เพื่อให้การคมนาคมสะดวก	ทำถนนเข้าทางการเกษตรยกเครื่องคันดินลูกรังพร้อมปรับเบด สายเส้น หลังโรงเรียน-หน้าศาลเจ้าพ่อวังตอ ระยะทาง ๑,๕๐๐ ม.	—	๔๐๐,๐๐๐	๔๐๐,๐๐๐	๔๐๐,๐๐๐	๔๐๐,๐๐๐	มีถนนสำหรับการคมนาคมสะดวก ร้อยละ ๗๐	ประชาชนได้รับความสะดวกในการคมนาคม	กองช่าง

ที่	โครงการ	วัตถุประสงค์	เป้าหมาย (ผลผลิตของโครงการ)	งบประมาณ					ตัวชี้วัด (KPI)	ผลที่คาดว่าจะ ได้รับ	หน่วยงาน รับผิดชอบ
				๒๕๖๑ (บาท)	๒๕๖๒ (บาท)	๒๕๖๓ (บาท)	๒๕๖๔ (บาท)	๒๕๖๕ (บาท)			
๒๑๑	โครงการปรับปรุงถนนลูกรังพื้นที่ การเกษตร หมู่ ๑๑	เพื่อให้การคมนาคมในการ ขนส่งค่าทางการเกษตรสะดวก	จากบ้านนายชาติรี - ถ้ำกระทุน ขนาด กว้าง ๕ ม. ยาว ๒,๕๐๐ ม.	—	๑๐๐,๐๐๐	๑๐๐,๐๐๐	๑๐๐,๐๐๐	๑๐๐,๐๐๐	มีถนนสำหรับการ คมนาคมสะดวก ร้อยละ ๗๐	ประชาชนมีเส้นทางเข้าไต่ยัง พื้นที่การเกษตร	กองช่าง
๒๑๒	โครงการปรับปรุงถนนพื้นที่การเกษตร หมู่ ๑๑	เพื่อให้การคมนาคมในการ ขนส่งค่าทางการเกษตรสะดวก	จากบ้านนายแดง- บ้านนายเหรียญ ขนาดกว้าง ๕ ม. ยาว ๒,๕๐๐ ม.	—	๑๐๐,๐๐๐	๑๐๐,๐๐๐	๑๐๐,๐๐๐	๑๐๐,๐๐๐	มีถนนสำหรับการ คมนาคมสะดวก ร้อยละ ๗๐	ประชาชนมีเส้นทางเข้าไต่ยัง พื้นที่การเกษตร	กองช่าง
๒๑๓	โครงการก่อสร้างถนนคอนกรีต (คสล.) หมู่ ๑๑	เพื่อให้การคมนาคมสะดวก	จากบ้านนายอภิรักษ์- สามแยกวัดชัยน้ำใส ขนาดกว้าง ๕ ม. ยาว ๓๐๐ ม.	—	๒๐๐,๐๐๐	๒๐๐,๐๐๐	๒๐๐,๐๐๐	๒๐๐,๐๐๐	มีถนนสำหรับการ คมนาคมสะดวก ร้อยละ ๗๐	ประชาชนได้รับความสะดวก ในการคมนาคม	กองช่าง
๒๑๔	โครงการก่อสร้างถนนลูกรัง หมู่ ๔	เพื่อให้การคมนาคมสะดวก	จากบ้านนายสันชัย-บ้านโนนสะอาด ขนาดกว้าง ๕ ม. ยาว ๒,๕๐๐ ม.	—	๒๐๐,๐๐๐	๒๐๐,๐๐๐	๒๐๐,๐๐๐	๒๐๐,๐๐๐	มีถนนสำหรับการ คมนาคมสะดวก ร้อยละ ๗๐	ประชาชนได้รับความสะดวก ในการคมนาคม	กองช่าง
๒๑๕	โครงการซ่อมแซมถนนลาดยางบ้านวังรัง- บ้านวังซ้อ หมู่ ๔	เพื่อให้การคมนาคมสะดวก	จากบ้านวังรัง-วังซ้อ ขนาดกว้าง ๖ ม. ยาว ๑,๕๐๐ ม. หนา ๐.๑๕ ม.	—	๒๐๐,๐๐๐	๒๐๐,๐๐๐	๒๐๐,๐๐๐	๒๐๐,๐๐๐	มีถนนสำหรับการ คมนาคมสะดวก ร้อยละ ๗๐	ประชาชนได้รับความสะดวก ในการคมนาคม	กองช่าง
๒๑๖	โครงการซ่อมแซมถนนลาดยางบ้านวังรัง- บ้านท่าชวน หมู่ ๔	เพื่อให้การคมนาคมสะดวก	จากบ้านวังรัง-บ้านท่าชวน ขนาดกว้าง ๖ ม. ยาว ๑,๕๐๐ ม. หนา ๐.๑๕ ม.	—	๒๐๐,๐๐๐	๒๐๐,๐๐๐	๒๐๐,๐๐๐	๒๐๐,๐๐๐	มีถนนสำหรับการ คมนาคมสะดวก ร้อยละ ๗๐	ประชาชนได้รับความสะดวก ในการคมนาคม	กองช่าง

ที่	โครงการ	วัตถุประสงค์	เป้าหมาย (ผลผลิตของโครงการ)	งบประมาณ					ตัวชี้วัด (KPI)	ผลที่คาดว่าจะ ได้รับ	หน่วยงาน รับผิดชอบ
				๒๕๖๑ (บาท)	๒๕๖๒ (บาท)	๒๕๖๓ (บาท)	๒๕๖๔ (บาท)	๒๕๖๕ (บาท)			
๒๑๗	โครงการก่อสร้างถนนคอนกรีต (คสล.) หมู่ ๔	เพื่อให้การคมนาคมสะดวก	จากบ้านนายสายพิน-ทางเข้าหมู่บ้านวังรัง ขนาดกว้าง ๕ ม. ยาว ๒๐๐ ม. หนา ๐.๑๕ ม.	—	๒๐๐,๐๐๐	๒๐๐,๐๐๐	๒๐๐,๐๐๐	๒๐๐,๐๐๐	มีถนนสำหรับการ คมนาคมสะดวก ร้อยละ ๗๐	ประชาชนได้รับความสะดวก ในการคมนาคม	กองช่าง
๒๑๘	โครงการก่อสร้างถนนลูกรัง หมู่ ๔	เพื่อให้การคมนาคมสะดวก	จากบ้านนายจารึก-บ้านโป่งเกต ขนาดกว้าง ๕ ม. ยาว ๓,๐๐๐ ม.	—	๒๐๐,๐๐๐	๒๐๐,๐๐๐	๒๐๐,๐๐๐	๒๐๐,๐๐๐	มีถนนสำหรับการ คมนาคมสะดวก ร้อยละ ๗๐	ประชาชนได้รับความสะดวก ในการคมนาคม	กองช่าง
๒๑๙	โครงการก่อสร้างถนนคอนกรีต (คสล.) หมู่ ๔	เพื่อให้การคมนาคมสะดวก	จากบ้านนายสมชัย-ตามเส้นทางไปบ้าน นางละออง ขนาดกว้าง ๕ ม. ยาว ๒๐๐ หนา ๐.๑๕ ม.	—	๒๐๐,๐๐๐	๒๐๐,๐๐๐	๒๐๐,๐๐๐	๒๐๐,๐๐๐	มีถนนสำหรับการ คมนาคมสะดวก ร้อยละ ๗๐	ประชาชนได้รับความสะดวก ในการคมนาคม	กองช่าง
๒๒๐	โครงการปรับปรุงซ่อมแซมถนนลูกรัง หินคลุกบดอัด บ้านวังขอนสัก ซับสะเดา - บ้านวังกุง ม.๓	เพื่อให้การคมนาคมสะดวก	สายทางบ้านวังขอนสัก ซับสะเดา- บ้านวังกุง สภาพเดิมถนนลูกรัง ขนาดกว้าง ๔ เมตร ยาว ๔,๓๐๐ เมตร จำนวน ๗๐๐ ลูกบาศก์เมตร พิกัด E ๑๐๗°๔๐'๒๙"๕" N ๑๗°๓๑'๖๖"๔๔" พิกัด E ๐๗๗°๔๗'๔๗"๓" N ๑๗°๓๓'๔๙"๕๒"	๔๐๐,๐๐๐	๔๐๐,๐๐๐	—	—	—	มีถนนสำหรับการ คมนาคมสะดวก ร้อยละ ๗๐	ประชาชนได้รับความสะดวก ในการคมนาคม	กองช่าง
๒๒๑	โครงการปรับปรุงซ่อมแซมถนนลูกรัง หินคลุกบดอัดอัดแน่น บ้านโนนสมบูรณ์- คุ่มตาน้อย - วังรัง ม.๑๐	เพื่อให้การคมนาคมสะดวก	สายทางบ้านโนนสมบูรณ์ -คุ่มตาน้อย - วังรัง สภาพเดิมตามถนนลูกรัง กว้าง ๔ ม. ยาว ๑,๖๕๐ เมตร จำนวน ๔๐๐ ลบ.ม. พิกัด E ๐๗๗°๔๘'๗๗"๔" N ๑๗°๒๕'๑๐"๙" พิกัด E ๐๗๗°๔๗'๔๒"๑" N ๑๗°๒๗'๕๖"๗๗"	๓๐๐,๐๐๐	๓๐๐,๐๐๐	—	—	—	มีถนนสำหรับการ คมนาคมสะดวก ร้อยละ ๗๐	ประชาชนได้รับความสะดวก ในการคมนาคม	กองช่าง

ที่	โครงการ	วัตถุประสงค์	เป้าหมาย (ผลผลิตของโครงการ)	งบประมาณ					ตัวชี้วัด (KPI)	ผลที่คาดว่าจะ จะได้รับ	หน่วยงาน รับผิดชอบหลัก
				๒๕๖๑ (บาท)	๒๕๖๒ (บาท)	๒๕๖๓ (บาท)	๒๕๖๔ (บาท)	๒๕๖๕ (บาท)			
๒๒๒	โครงการปรับปรุงซ่อมแซมถนนลูกรัง หินคลุกบดอัดแน่น สายทางทางหลวง ๒๒๓๕๔ - หลังวัดชัยสายออ ม.๕	เพื่อให้การคมนาคมสะดวก	สายทางหลวง๒๓๕๔ - หลังวัดชัยสายออ สภาพเดิม ถนนลูกรัง กว้าง ๔ เมตร ยาว ๑,๐๐๐ เมตร จำนวน ๒๕๐ ลูกบาศก์ ยาว ๑,๐๐๐ เมตร จำนวน ๒๕๐ ลูกบาศก์ พิกัด E ๐๗/๘๒๗๖๐ N ๑๗/๓๑๗๖๑ พิกัด E ๐๗/๘๓๗/๔๔ N ๑๗/๓๑๖๓๓	๓๐๐,๐๐๐	๓๐๐,๐๐๐	—	—	—	มีถนนสำหรับการ คมนาคมสะดวก ร้อยละ ๗๐	ประชาชนได้รับความสะดวก ในการคมนาคม	กองช่าง
๒๒๓	โครงการก่อสร้างถนนคอนกรีตเสริมเหล็ก สายจากทางหลวงชนบทสาย๔๐๑๔ - ดอนคิน	เพื่อให้การคมนาคมสะดวก	สายทางหลวง๔๐๑๐ - ดอนคิน ขนาด กว้าง ๔.๐๐ ม.ยาว ๑,๘๐๐ ม. หนา ๐.๑๕ ม. หรือมีพื้นที่เทคอนกรีต ไม่น้อยกว่า ๗,๒๐๐ ตารางเมตร ไหล่ทางลูกรังข้างละ ๐.๕๐ ม. พร้อมป้ายโครงการจำนวน ๑ ป้าย พิกัด E ๑๐๑.๗๒๒๓๗๖ N ๑๕:๖๑๙๐๘๔ พิกัด E ๑๐๑.๗๒๔๕๔๑ N ๑๕:๖๐๓๕๑๑	—	—	๓,๗๑๐,๐๐๐	๓,๗๑๐,๐๐๐	๓,๗๑๐,๐๐๐	มีถนนสำหรับการ คมนาคมสะดวก ร้อยละ ๗๐	ประชาชนได้รับความสะดวก ในการคมนาคม	กองช่าง
๒๒๔	โครงการก่อสร้างถนนคอนกรีตเสริมเหล็ก สายจากทางหลวงหมายเลข ๒๓๕๔- ทาง หลวงชนบทสาย ๔๐๑๔ (บ้านวังกุง- บ้านวังซอนลึก) ม.๔	เพื่อให้การคมนาคมสะดวก	สายจากทางหลวงหมายเลข ๒๓๕๔- ทาง หลวงชนบทสาย ๔๐๑๔ (บ้านวังกุง- บ้านวังซอนลึก) ขนาดกว้าง ๔.๐๐ ม. ยาว ๒,๐๐๐ ม. หนา ๐.๑๕ ม. หรือมีพื้นที่เทคอนกรีตไม่น้อยกว่า ๘,๐๐๐ ตารางเมตร ไหล่ทางลูกรังข้างละ ๐.๕๐ เมตร พร้อมป้ายโครงการจำนวน ๑ ป้าย พิกัด E ๑๐๑.๖๘๓๐๘๒ N ๑๕:๖๗๕๕๙๘ พิกัด E ๑๐๑.๖๘๓๐๘๒ N ๑๕:๖๕๙๓๒๗	—	—	๔,๑๔๐,๐๐๐	๔,๑๔๐,๐๐๐	๔,๑๔๐,๐๐๐	มีถนนสำหรับการ คมนาคมสะดวก ร้อยละ ๗๐	ประชาชนได้รับความสะดวก ในการคมนาคม	กองช่าง

ที่	โครงการ	วัตถุประสงค์	เป้าหมาย (ผลผลิตของโครงการ)	งบประมาณ					ตัวชี้วัด (KPI)	ผลที่คาดว่าจะ จะได้รับ	หน่วยงาน รับผิดชอบ
				๒๕๖๑ (บาท)	๒๕๖๒ (บาท)	๒๕๖๓ (บาท)	๒๕๖๔ (บาท)	๒๕๖๕ (บาท)			
๒๒๕	โครงการปรับปรุงซ่อมแซมถนนลูกรัง หินคลุก สายทางบ้านห้วยส้มป่อย - คุ้มร่องแร บ้านโป่งเกต หมู่ที่ ๓/	เพื่อให้การคมนาคมสะดวก	สายทางบ้านห้วยส้มป่อย- คุ้มร่องแร บ้านโป่งเกต (สภาพเดิมถนนลูกรัง ขนาด กว้าง ๔ ม. ยาว ๓,๒๐๐ ม.) จำนวน ๕๐๐ ลบ.ม. พิกัดเริ่มต้น E ๐๗/๙๑๙๐๓ N ๑๗/๒๘๖๕๔ พิกัดสิ้นสุด E ๐๗/๙๒๕๔๗ N ๑๗/๒๖๙๙๕	—	๒๐๐,๐๐๐	๒๐๐,๐๐๐	๒๐๐,๐๐๐	๒๐๐,๐๐๐	มีถนนสำหรับการ คมนาคมสะดวก ร้อยละ ๗๐	ประชาชนได้รับความสะดวก ในการคมนาคม	กองช่าง
๒๒๖	โครงการปรับปรุงซ่อมแซมถนนลูกรัง หินคลุก สายทางบ้านห้วยส้มป่อย - บ้านท่าชวน หมู่ที่ ๓/	เพื่อให้การคมนาคมสะดวก	สายทางบ้านห้วยส้มป่อย-บ้านท่าชวน (สภาพเดิมถนนลูกรัง ขนาด ๖ ม. ยาว ๙๐๐ ม.) จำนวน ๒๗๐ ลบ.ม. พิกัดเริ่มต้น E ๐๗/๙๑๐๘๙ N ๑๗/๒๘๕๗๒ พิกัดสิ้นสุด E ๐๗/๙๐๑๓๓ N ๑๗/๒๘๓๕๒	—	๒๐๐,๐๐๐	๒๐๐,๐๐๐	๒๐๐,๐๐๐	๒๐๐,๐๐๐	มีถนนสำหรับการ คมนาคมสะดวก ร้อยละ ๗๐	ประชาชนได้รับความสะดวก ในการคมนาคม	กองช่าง
๒๒๗	โครงการปรับปรุงซ่อมแซมถนนลูกรัง หินคลุก สายทางบ้านวังงู - วัดถ้ำดงเข-บ้านวังขอนสัก ม.๔	เพื่อให้การคมนาคมสะดวก	สายทางบ้านวังงู-วัดดงเข-บ้านวังขอนสัก (สภาพเดิมถนนลูกรัง ขนาด ๔ ม. ยาว ๓,๖๐๐ ม.) จำนวน ๔๕๐ ลบ.ม. พิกัดเริ่มต้น E ๐๗/๘๘๐๐๙ N ๑๗/๓๑๕๑๒ พิกัดสิ้นสุด E ๐๗/๘๗๘๘๙ N ๑๗/๓๔๘๕๕	—	๒๐๐,๐๐๐	๒๐๐,๐๐๐	๒๐๐,๐๐๐	๒๐๐,๐๐๐	มีถนนสำหรับการ คมนาคมสะดวก ร้อยละ ๗๐	ประชาชนได้รับความสะดวก ในการคมนาคม	กองช่าง
๒๒๘	โครงการปรับปรุงซ่อมแซมถนนดิน ถนนลูกรัง ถนนโนนสมบูรณ์ (บ้านชายหมูนางอ้อย) _คุ้มฝากน้ำ-ท่าชวน(คุ้มพ่อน้อย)	เพื่อให้การคมนาคมสะดวก	ยาว ๓,๙๗๕ ม. กว้าง ๔ เมตร พิกัดเริ่มต้น E ๗/๙๐๔๑๙ N ๑๗/๓๐๘๓๔ พิกัดสิ้นสุด E ๗/๘๘๒๒๑ N ๑๗/๒๘๓๒๗	—	๒๐๐,๐๐๐	๒๐๐,๐๐๐	๒๐๐,๐๐๐	๒๐๐,๐๐๐	มีถนนสำหรับการ คมนาคมสะดวก ร้อยละ ๗๐	ประชาชนได้รับความสะดวก ในการคมนาคม	กองช่าง

ที่	โครงการ	วัตถุประสงค์	เป้าหมาย (ผลผลิตของโครงการ)	งบประมาณ					ตัวชี้วัด (KPI)	ผลที่คาดว่าจะ ได้รับ	หน่วยงาน รับผิดชอบ
				๒๕๖๑ (บาท)	๒๕๖๒ (บาท)	๒๕๖๓ (บาท)	๒๕๖๔ (บาท)	๒๕๖๕ (บาท)			
๒๒๙	โครงการปรับปรุงซ่อมแซมถนนดิน ถนนลูกรัง ถนนวังขนล็ก (ทางโค้งโนนสมบูรณ์) - ชัยเสเคา- วังงู	เพื่อให้การคมนาคมสะดวก	ยาว ๔,๓๒๐ กว้าง ๔ ม. พิกัดเริ่มต้น E ๗๙°๐๒๔๘ N ๑๗/๓๑๖๙๒ พิกัดสิ้นสุด E ๗๘๗๘๘๖ N ๑๗/๓๔๙๘๑	—	๒๐๐,๐๐๐	๒๐๐,๐๐๐	๒๐๐,๐๐๐	๒๐๐,๐๐๐	มีถนนสำหรับ การคมนาคม ร้อยละ ๗๐	ประชาชนได้รับความสะดวก ในการคมนาคม	กองช่าง
๒๓๐	โครงการปรับปรุงซ่อมแซมถนนดิน ถนนลูกรัง ถนนซอยพอธีร์ชัย - สามแยก (คุ้มผากอ่า)	เพื่อให้การคมนาคมสะดวก	ยาว ๑,๕๗๔ กว้าง ๔ ม. พิกัดเริ่มต้น E ๗๘๙๑๙๗ N ๑๗/๓๑๕๗๙ พิกัดสิ้นสุด E ๗๘๙๒๓๙ N ๑๗/๓๐๑๒๙	—	๒๐๐,๐๐๐	๒๐๐,๐๐๐	๒๐๐,๐๐๐	๒๐๐,๐๐๐	มีถนนสำหรับ การคมนาคม ร้อยละ ๗๐	ประชาชนได้รับความสะดวก ในการคมนาคม	กองช่าง
๒๓๑	โครงการปรับปรุงซ่อมแซมถนนดิน ถนนลูกรังถนนบ้านพอพิมพา - ถนนกึ่งหินลม (บ้านวังขนล็ก)	เพื่อให้การคมนาคมสะดวก	ยาว ๗๘๐ กว้าง ๔ ม. พิกัดเริ่มต้น E ๗๘๙๓๘๘ N ๑๗/๓๒๐๔๔ พิกัดสิ้นสุด E ๗๘๙๑๘๖ N ๑๗/๓๒๖๖๙	—	๒๐๐,๐๐๐	๒๐๐,๐๐๐	๒๐๐,๐๐๐	๒๐๐,๐๐๐	มีถนนสำหรับ การคมนาคม ร้อยละ ๗๐	ประชาชนได้รับความสะดวก ในการคมนาคม	กองช่าง
๒๓๒	โครงการปรับปรุงซ่อมแซมถนนดิน ถนนลูกรังถนนซอยหน้าวัดวังขนล็ก (หนองรัง- ดงเข) - ถนนสร้างใหม่	เพื่อให้การคมนาคมสะดวก	ยาว ๒,๔๐๐ ม. กว้าง ๔ ม. พิกัดเริ่มต้น E ๗๘๘๘๙๙ N ๑๗/๓๒๐๖๙ พิกัดสิ้นสุด E ๗๘๗๘๗๐ N ๑๗/๓๒๖๓๘	—	๒๐๐,๐๐๐	๒๐๐,๐๐๐	๒๐๐,๐๐๐	๒๐๐,๐๐๐	มีถนนสำหรับ การคมนาคม ร้อยละ ๗๐	ประชาชนได้รับความสะดวก ในการคมนาคม	กองช่าง
๒๓๓	โครงการปรับปรุงซ่อมแซมถนนดิน ถนนลูกรังถนนสามแยกหินร่อง - ดงเข - วังงู	เพื่อให้การคมนาคมสะดวก	ยาว ๓,๖๗๐ ม. กว้าง ๔ ม. พิกัดเริ่มต้น E ๗๘๗๘๙๓ N ๑๗/๓๔๖๖๒ พิกัดสิ้นสุด E ๗๘๘๐๑๓ N ๑๗/๓๑๕๑๒	—	๒๐๐,๐๐๐	๒๐๐,๐๐๐	๒๐๐,๐๐๐	๒๐๐,๐๐๐	มีถนนสำหรับ การคมนาคม ร้อยละ ๗๐	ประชาชนได้รับความสะดวก ในการคมนาคม	กองช่าง
๒๓๔	โครงการปรับปรุงซ่อมแซมถนนดิน ถนนลูกรัง ถนนวังงู - ชัยปลาผา - วังเดิ่นบ้านชัยใส	เพื่อให้การคมนาคมสะดวก	ยาว ๓,๖๗๐ ม. กว้าง ๔ ม. พิกัดเริ่มต้น E ๗๘๖๙๐๖ N ๑๗/๓๔๕๕๖ พิกัดสิ้นสุด E ๗๘๕๗๒๔ N ๑๗/๓๗๘๘๕	—	๒๐๐,๐๐๐	๒๐๐,๐๐๐	๒๐๐,๐๐๐	๒๐๐,๐๐๐	มีถนนสำหรับ การคมนาคม ร้อยละ ๗๐	ประชาชนได้รับความสะดวก ในการคมนาคม	กองช่าง
ที่	โครงการ	วัตถุประสงค์	เป้าหมาย	งบประมาณ					ตัวชี้วัด	ผลที่คาดว่าจะ	หน่วยงาน

			(ผลผลิตของโครงการ)	๒๕๖๑ (บาท)	๒๕๖๒ (บาท)	๒๕๖๓ (บาท)	๒๕๖๔ (บาท)	๒๕๖๕ (บาท)	(KPI)	จะได้รับ	รับผิดชอบ หลัก
๒๓๕	โครงการปรับปรุงซ่อมแซมถนนดิน ถนนลูกรัง ถนนวังงู- วังเต็น -คุ่มซับน้ำใส-เขตท่าบอน	เพื่อให้การคมนาคมสะดวก	ยาว ๕.๕๒๓ ม. กว้าง ๔ ม. พิกัดเริ่มต้น E ๗/๘๗๖๖๔ N ๑๗/๓๕๕๓๘ พิกัดสิ้นสุด E ๗/๘๖๔๓๓ N ๑๗/๓๙๑๖๖	—	๒๐๐,๐๐๐	๒๐๐,๐๐๐	๒๐๐,๐๐๐	๒๐๐,๐๐๐	มีถนนสำหรับการ คมนาคมสะดวก ร้อยละ ๗๐	ประชาชนได้รับความสะดวก ในการคมนาคม	กองช่าง
๒๓๖	โครงการปรับปรุงซ่อมแซมถนนดิน ถนนลูกรัง ถนนเส้นแมรุ-เขาวง	เพื่อให้การคมนาคมสะดวก	ยาว ๒.๐๕๘ ม. กว้าง ๔ ม. พิกัดเริ่มต้น E ๗/๘๗๔๑๒ N ๑๗/๓๕๘๖๑ พิกัดสิ้นสุด E ๗/๘๗๙๓๔ N ๑๗/๓๗๖๕๗	—	๒๐๐,๐๐๐	๒๐๐,๐๐๐	๒๐๐,๐๐๐	๒๐๐,๐๐๐	มีถนนสำหรับการ คมนาคมสะดวก ร้อยละ ๗๐	ประชาชนได้รับความสะดวก ในการคมนาคม	กองช่าง
๒๓๗	โครงการปรับปรุงซ่อมแซมถนนดิน ถนนลูกรัง ถนนบ้านนายจรัส - ซับสายออ _ ถ้ำกระทุง- ซับปลาฝา	เพื่อให้การคมนาคมสะดวก	ยาว ๕.๓๕๕ ม. กว้าง ๔ ม. พิกัดเริ่มต้น E ๗/๘๓๘๗๔ N ๑๗/๓๒๙๗๙ พิกัดสิ้นสุด E ๗/๘๕๔๐๑ N ๑๗/๓๕๗๒๕	—	๒๐๐,๐๐๐	๒๐๐,๐๐๐	๒๐๐,๐๐๐	๒๐๐,๐๐๐	มีถนนสำหรับการ คมนาคมสะดวก ร้อยละ ๗๐	ประชาชนได้รับความสะดวก ในการคมนาคม	กองช่าง
๒๓๘	โครงการปรับปรุงซ่อมแซมถนนดิน ถนนลูกรัง ถนนภายในหมู่บ้านซับสายออ	เพื่อให้การคมนาคมสะดวก	ยาว ๓๕๔ ม. กว้าง ๔ ม. พิกัดเริ่มต้น E ๗/๘๖๖๘๙ N ๑๗/๓๓๑๒๓ พิกัดสิ้นสุด E ๗/๘๓๓๕๕ N ๑๗/๓๓๓๖	—	๒๐๐,๐๐๐	๒๐๐,๐๐๐	๒๐๐,๐๐๐	๒๐๐,๐๐๐	มีถนนสำหรับการ คมนาคมสะดวก ร้อยละ ๗๐	ประชาชนได้รับความสะดวก ในการคมนาคม	กองช่าง
๒๓๙	โครงการปรับปรุงซ่อมแซมถนนดิน ถนนลูกรัง ถนนภายในหมู่บ้านซับสมบูรณ ม.๙	เพื่อให้การคมนาคมสะดวก	ยาว ๕.๔๙๔ ม. กว้าง ๔ ม. พิกัดเริ่มต้น E ๗/๘๓๑๔๕ N ๑๗/๓๒๘๐๖ พิกัดสิ้นสุด E ๗/๘๓๐๗๘ N ๑๗/๓๒๒๑๐	—	๒๐๐,๐๐๐	๒๐๐,๐๐๐	๒๐๐,๐๐๐	๒๐๐,๐๐๐	มีถนนสำหรับการ คมนาคมสะดวก ร้อยละ ๗๐	ประชาชนได้รับความสะดวก ในการคมนาคม	กองช่าง
๒๔๐	โครงการปรับปรุงซ่อมแซมถนนดิน ถนนลูกรัง ถนนวังอุดม - วัดถ้ำกระทุง -หินร้อง ม.๑๒	เพื่อให้การคมนาคมสะดวก	ยาว ๑.๗๓๓ ม. กว้าง ๔ ม. พิกัดเริ่มต้น E ๗/๘๖๑๑๙ N ๑๗/๓๑๘๕๔ พิกัดสิ้นสุด E ๗/๘๖๔๖๕ N ๑๗/๓๐๖๒๔	—	๒๐๐,๐๐๐	๒๐๐,๐๐๐	๒๐๐,๐๐๐	๒๐๐,๐๐๐	มีถนนสำหรับการ คมนาคมสะดวก ร้อยละ ๗๐	ประชาชนได้รับความสะดวก ในการคมนาคม	กองช่าง

ที่	โครงการ	วัตถุประสงค์	เป้าหมาย (ผลผลิตของโครงการ)	งบประมาณ					ตัวชี้วัด (KPI)	ผลที่คาดว่าจะ ได้รับ	หน่วยงาน รับผิดชอบ หลัก
				๒๕๖๑ (บาท)	๒๕๖๒ (บาท)	๒๕๖๓ (บาท)	๒๕๖๔ (บาท)	๒๕๖๕ (บาท)			
๒๔๑	โครงการปรับปรุงซ่อมแซมถนนดิน ถนนลูกรังถนนค้อมพ้อมเสมอ กล้ารอด (หินรองวงอุโมง) ม.๑๒	เพื่อให้การคมนาคมสะดวก	ยาว ๑,๑๑๕ ม. กว้าง ๔ ม. พิกัดเริ่มต้น E ๗๘๕๔๘๘ N ๑๗๓๐๔๓๐ พิกัดสิ้นสุด E ๗๘๕๓๔๓ N ๑๗๓๑๑๘๐	—	๒๐๐,๐๐๐	๒๐๐,๐๐๐	๒๐๐,๐๐๐	๒๐๐,๐๐๐	มีถนนสำหรับการ คมนาคมสะดวก ร้อยละ ๗๐	ประชาชนได้รับความสะดวก ในการคมนาคม	กองช่าง
๒๔๒	โครงการปรับปรุงซ่อมแซมถนนดิน ถนนลูกรัง ถนนซอยวังปลาตุก บ้านวังอุ้ม ม.๑๒	เพื่อให้การคมนาคมสะดวก	ยาว ๙๑๔ ม. กว้าง ๔ ม. พิกัดเริ่มต้น E ๗๘๗๐๙๙ N ๑๗๓๑๔๘๐ พิกัดสิ้นสุด E ๗๘๗๔๗๖ N ๑๗๓๐๘๐๓	—	๒๐๐,๐๐๐	๒๐๐,๐๐๐	๒๐๐,๐๐๐	๒๐๐,๐๐๐	มีถนนสำหรับการ คมนาคมสะดวก ร้อยละ ๗๐	ประชาชนได้รับความสะดวก ในการคมนาคม	กองช่าง
๒๔๓	โครงการปรับปรุงซ่อมแซมถนนดิน ถนนลูกรัง ถนนทางเข้าบ้านวังรัง - หนองนกเขียน ม.๔	เพื่อให้การคมนาคมสะดวก	ยาว ๕,๕๖๓ ม. กว้าง ๔ ม. พิกัดเริ่มต้น E ๗๘๗๔๔๔ N ๑๗๒๗๙๙๘ พิกัดสิ้นสุด E ๗๙๐๓๑๐ N ๑๗๒๕๕๔๐	—	๒๐๐,๐๐๐	๒๐๐,๐๐๐	๒๐๐,๐๐๐	๒๐๐,๐๐๐	มีถนนสำหรับการ คมนาคมสะดวก ร้อยละ ๗๐	ประชาชนได้รับความสะดวก ในการคมนาคม	กองช่าง
๒๔๔	โครงการปรับปรุงซ่อมแซมถนนดิน ถนนลูกรัง ถนนห้วยส้มป่อย - ท่าชวน ม.๗	เพื่อให้การคมนาคมสะดวก	ยาว ๒,๙๔๔ ม. กว้าง ๔ ม. พิกัดเริ่มต้น E ๗๙๑๙๓๖ N ๑๗๒๘๗๑๘ พิกัดสิ้นสุด E ๗๘๗๘๑๔ N ๑๗๒๗๙๖๔	—	๒๐๐,๐๐๐	๒๐๐,๐๐๐	๒๐๐,๐๐๐	๒๐๐,๐๐๐	มีถนนสำหรับการ คมนาคมสะดวก ร้อยละ ๗๐	ประชาชนได้รับความสะดวก ในการคมนาคม	กองช่าง
๒๔๕	โครงการปรับปรุงซ่อมแซมถนนดิน ถนนลูกรัง ถนนภายในหมู่บ้านโปงเกต หน้าวัดโปงเกต- เมรุโปงเกต ม.๒	เพื่อให้การคมนาคมสะดวก	ยาว ๑,๐๓๘ ม. กว้าง ๔ ม. พิกัดเริ่มต้น E ๗๙๑๑๕๘ N ๑๗๒๕๕๖๕ พิกัดสิ้นสุด E ๗๙๑๒๓๖ N ๑๗๒๖๕๗๒	—	๒๐๐,๐๐๐	๒๐๐,๐๐๐	๒๐๐,๐๐๐	๒๐๐,๐๐๐	มีถนนสำหรับการ คมนาคมสะดวก ร้อยละ ๗๐	ประชาชนได้รับความสะดวก ในการคมนาคม	กองช่าง
๒๔๖	โครงการปรับปรุงซ่อมแซมถนนดิน ถนนลูกรัง ถนนสายโปงเกต-ร่วมมิตร ม.๒	เพื่อให้การคมนาคมสะดวก	ยาว ๒,๐๕๘ ม. กว้าง ๔ ม. พิกัดเริ่มต้น E ๗๙๒๙๑๙ N ๑๗๒๕๐๘๕ พิกัดสิ้นสุด E ๗๙๔๖๑๔ N ๑๗๒๕๗๖๒	—	๒๐๐,๐๐๐	๒๐๐,๐๐๐	๒๐๐,๐๐๐	๒๐๐,๐๐๐	มีถนนสำหรับการ คมนาคมสะดวก ร้อยละ ๗๐	ประชาชนได้รับความสะดวก ในการคมนาคม	กองช่าง

ที่	โครงการ	วัตถุประสงค์	เป้าหมาย (ผลผลิตของโครงการ)	งบประมาณ					ตัวชี้วัด (KPI)	ผลที่คาดว่าจะ ได้รับ	หน่วยงาน รับผิดชอบ
				๒๕๖๑ (บาท)	๒๕๖๒ (บาท)	๒๕๖๓ (บาท)	๒๕๖๔ (บาท)	๒๕๖๕ (บาท)			
๒๔๗	โครงการปรับปรุงซ่อมแซมถนนดิน ถนนลูกรัง ถนนสายโป่งเกต - คุ้มร้องแร่ ม.๒	เพื่อให้การคมนาคมสะดวก	ยาว ๒,๖๖๕ ม. กว้าง ๔ ม. พิกัดเริ่มต้น E ๗/๙๑๑๙๒๒ N ๑๗/๒๘๖๘๓ พิกัดสิ้นสุด E ๗/๙๒๔๔ N ๑๗/๒๕๕๖๙	—	๒๐๐,๐๐๐	๒๐๐,๐๐๐	๒๐๐,๐๐๐	๒๐๐,๐๐๐	มีถนนสำหรับการ คมนาคมสะดวก ร้อยละ ๗๐	ประชาชนได้รับความสะดวก ในการคมนาคม	กองช่าง
๒๔๘	โครงการปรับปรุงซ่อมแซมถนนดิน ถนนลูกรัง ถนนสายห้วยส้มป่อย-ร้องแร่ ม.๗	เพื่อให้การคมนาคมสะดวก	ยาว ๓,๓๘๓ ม. กว้าง ๔ ม. พิกัดเริ่มต้น E ๗/๙๑๑๙๒๒ N ๑๗/๒๘๖๘๓ พิกัดสิ้นสุด E ๗/๙๒๔๔๘ N ๑๗/๒๕๕๖๙	—	๒๐๐,๐๐๐	๒๐๐,๐๐๐	๒๐๐,๐๐๐	๒๐๐,๐๐๐	มีถนนสำหรับการ คมนาคมสะดวก ร้อยละ ๗๐	ประชาชนได้รับความสะดวก ในการคมนาคม	กองช่าง
๒๔๙	โครงการปรับปรุงซ่อมแซมถนนดิน ถนนลูกรัง ถนนสายฟาร์มหมูท่ากูป _ ห้วยส้มป่อย (คอนคิง) ม.๗	เพื่อให้การคมนาคมสะดวก	ยาว ๒,๔๑๓ ม. กว้าง ๔ ม. พิกัดเริ่มต้น E ๗/๙๑๑๙๒๒ N ๑๗/๒๘๖๘๓ พิกัดสิ้นสุด E ๗/๙๑๙๖๓ N ๑๗/๒๘๓๐๙	—	๒๐๐,๐๐๐	๒๐๐,๐๐๐	๒๐๐,๐๐๐	๒๐๐,๐๐๐	มีถนนสำหรับการ คมนาคมสะดวก ร้อยละ ๗๐	ประชาชนได้รับความสะดวก ในการคมนาคม	กองช่าง
๒๕๐	โครงการปรับปรุงซ่อมแซมถนนดิน ถนนลูกรัง ถนนภายในหมู่บ้านท่ากูป _ ซอยหน้า รพส. ท่ากูป ม.๑	เพื่อให้การคมนาคมสะดวก	ยาว ๗๖๙ ม. กว้าง ๔ ม. พิกัดเริ่มต้น E ๗/๙๑๑๙๖๖ N ๑๗/๓๑๙๓๑ พิกัดสิ้นสุด E ๗/๙๑๙๖๗ N ๑๗/๓๓๙๔๖	—	๒๐๐,๐๐๐	๒๐๐,๐๐๐	๒๐๐,๐๐๐	๒๐๐,๐๐๐	มีถนนสำหรับการ คมนาคมสะดวก ร้อยละ ๗๐	ประชาชนได้รับความสะดวก ในการคมนาคม	กองช่าง
๒๕๑	โครงการปรับปรุงซ่อมแซมถนนดิน ถนนลูกรัง ถนนสายท่ากูป- ท่าช้าง ม.๑	เพื่อให้การคมนาคมสะดวก	ยาว ๒,๐๙๓ ม. กว้าง ๔ ม. พิกัดเริ่มต้น E ๗/๙๑๑๙๖๖ N ๑๗/๓๑๙๓๑ พิกัดสิ้นสุด E ๗/๙๑๙๖๗ N ๑๗/๓๓๙๔๖	—	๒๐๐,๐๐๐	๒๐๐,๐๐๐	๒๐๐,๐๐๐	๒๐๐,๐๐๐	มีถนนสำหรับการ คมนาคมสะดวก ร้อยละ ๗๐	ประชาชนได้รับความสะดวก ในการคมนาคม	กองช่าง
๒๕๒	โครงการปรับปรุงซ่อมแซมถนนดิน ถนนลูกรัง ถนนสายท่ากูป - หนองคล้อ (นานาชาติ) ม.๑	เพื่อให้การคมนาคมสะดวก	ยาว ๙๓๙ ม. กว้าง ๔ ม. พิกัดเริ่มต้น E ๗/๙๒๔๔๐ N ๑๗/๒๙๙๔๓ พิกัดสิ้นสุด E ๗/๙๓๔๓๒ N ๑๗/๒๙๙๔๖	—	๒๐๐,๐๐๐	๒๐๐,๐๐๐	๒๐๐,๐๐๐	๒๐๐,๐๐๐	มีถนนสำหรับการ คมนาคมสะดวก ร้อยละ ๗๐	ประชาชนได้รับความสะดวก ในการคมนาคม	กองช่าง

ที่	โครงการ	วัตถุประสงค์	เป้าหมาย (ผลผลิตของโครงการ)	งบประมาณ					ตัวชี้วัด (KPI)	ผลที่คาดว่าจะ ได้รับ	หน่วยงาน รับผิดชอบ
				๒๕๖๑ (บาท)	๒๕๖๒ (บาท)	๒๕๖๓ (บาท)	๒๕๖๔ (บาท)	๒๕๖๕ (บาท)			
๒๕๓	โครงการปรับปรุงซ่อมแซมถนนดิน ถนนลูกรัง ถนนสายทำกูปคุ่มฟ้าสีทอง _หนองผือ - ถนนสายทำกูป - ทำช้าง ม.๑	เพื่อให้การคมนาคมสะดวก	ยาว ๑,๕๙๔ ม. กว้าง ๔ ม. พิกัดเริ่มต้น E ๗/๙๒๕๖๘ N ๑๗/๓๐๑๑๐ พิกัดสิ้นสุด E ๗/๙๑๗๘๙ N ๑๗/๓๑๕๔๙	—	๒๐๐,๐๐๐	๒๐๐,๐๐๐	๒๐๐,๐๐๐	๒๐๐,๐๐๐	มีถนนสำหรับการ คมนาคมสะดวก ร้อยละ ๗๐	ประชาชนได้รับความสะดวก ในการคมนาคม	กองช่าง
๒๕๔	โครงการปรับปรุงซ่อมแซมถนนดิน ถนนลูกรัง ถนนสายเข้าวัดหินหวา _ไร่โอเล่ - บ้านแม่แขก	เพื่อให้การคมนาคมสะดวก	ยาว ๑,๖๙๙ ม. กว้าง ๔ ม. พิกัดเริ่มต้น E ๗/๙๑๘๗๙ N ๑๗/๓๐๓๒๙ พิกัดสิ้นสุด E ๗/๙๐๓๕๕ N ๑๗/๓๑๒๔๘	—	๒๐๐,๐๐๐	๒๐๐,๐๐๐	๒๐๐,๐๐๐	๒๐๐,๐๐๐	มีถนนสำหรับการ คมนาคมสะดวก ร้อยละ ๗๐	ประชาชนได้รับความสะดวก ในการคมนาคม	กองช่าง
๒๕๕	โครงการปรับปรุงซ่อมแซมถนนดิน ถนนลูกรัง ถนนสายหน้า อบต.ทำกูป - ลันอ่างเก็บน้ำห้วยส้มป่อย ม.๑๐	เพื่อให้การคมนาคมสะดวก	ยาว ๑,๐๗๔ ม. กว้าง ๔ ม. พิกัดเริ่มต้น E ๗/๙๐๕๐๖ N ๑๗/๒๙๗/๓๗ พิกัดสิ้นสุด E ๗/๙๑๖๒๐ N ๑๗/๓๐๑๙๖	—	๒๐๐,๐๐๐	๒๐๐,๐๐๐	๒๐๐,๐๐๐	๒๐๐,๐๐๐	มีถนนสำหรับการ คมนาคมสะดวก ร้อยละ ๗๐	ประชาชนได้รับความสะดวก ในการคมนาคม	กองช่าง
๒๕๖	โครงการปรับปรุงซ่อมแซมถนนดิน ถนนลูกรัง ถนนสายตรงข้ามร้านขายปุ๋ย - คุ่มหมูหวาน - ลันอ่าง	เพื่อให้การคมนาคมสะดวก	ยาว ๑,๗๖๕ ม. กว้าง ๔ ม. พิกัดเริ่มต้น E ๗/๙๐๕๐๖ N ๑๗/๒๙๗/๓๗ พิกัดสิ้นสุด E ๗/๙๑๖๒๐ N ๑๗/๓๐๑๙๖	—	๒๐๐,๐๐๐	๒๐๐,๐๐๐	๒๐๐,๐๐๐	๒๐๐,๐๐๐	มีถนนสำหรับการ คมนาคมสะดวก ร้อยละ ๗๐	ประชาชนได้รับความสะดวก ในการคมนาคม	กองช่าง
๒๕๗	โครงการปรับปรุงซ่อมแซมถนนดิน ถนนลูกรัง ถนนสายทำกูป (ซบสะเดา) - หนองเกด	เพื่อให้การคมนาคมสะดวก	ยาว ๔,๐๓๙ ม. กว้าง ๔ ม. พิกัดเริ่มต้น E ๗/๙๙๗/๐๙ N ๑๗/๓๑๑๕๓ พิกัดสิ้นสุด E ๗/๙๒๐๑๔ N ๑๗/๓๔๑๐๑	—	๒๐๐,๐๐๐	๒๐๐,๐๐๐	๒๐๐,๐๐๐	๒๐๐,๐๐๐	มีถนนสำหรับการ คมนาคมสะดวก ร้อยละ ๗๐	ประชาชนได้รับความสะดวก ในการคมนาคม	กองช่าง
๒๕๘	โครงการปรับปรุงซ่อมแซมถนนดิน ถนนลูกรัง ถนนซบสายฮอย - นาฬิกา ม.๕	เพื่อให้การคมนาคมสะดวก	ยาว ๑,๑๕๘ ม. กว้าง ๔ ม. พิกัดเริ่มต้น E ๗/๘๘๙๒๒ N ๑๗/๓๒๐๒๖ พิกัดสิ้นสุด E ๗/๘๘๓๐๘ N ๑๗/๓๑๕๔๖	—	๒๐๐,๐๐๐	๒๐๐,๐๐๐	๒๐๐,๐๐๐	๒๐๐,๐๐๐	มีถนนสำหรับการ คมนาคมสะดวก ร้อยละ ๗๐	ประชาชนได้รับความสะดวก ในการคมนาคม	กองช่าง

ที่	โครงการ	วัตถุประสงค์	เป้าหมาย (ผลผลิตของโครงการ)	งบประมาณ					ตัวชี้วัด (KPI)	ผลที่คาดว่าจะ ได้รับ	หน่วยงาน รับผิดชอบ หลัก
				๒๕๖๑ (บาท)	๒๕๖๒ (บาท)	๒๕๖๓ (บาท)	๒๕๖๔ (บาท)	๒๕๖๕ (บาท)			
๒๕๙	โครงการปรับปรุงซ่อมแซมถนนดิน ถนนลูกรัง ถนนสายวัดวังขอนหลัก - วัดตอ ม.๓	เพื่อให้การคมนาคมสะดวก	ยาว ๒,๕๐๓ ม. กว้าง ๔ ม. พิกัดเริ่มต้น E ๗๘๕๔๐๔ N ๑๗๓๑๔๕๑ พิกัดสิ้นสุด E ๗๗๐๙๐๗ N ๑๗๓๓๔๔๕	—	๒๐๐,๐๐๐	๒๐๐,๐๐๐	๒๐๐,๐๐๐	๒๐๐,๐๐๐	มีถนนสำหรับการ คมนาคมสะดวก ร้อยละ ๗๐	ประชาชนได้รับความสะดวก ในการคมนาคม	กองช่าง
๒๖๐	โครงการปรับปรุงซ่อมแซมถนนดิน ถนนลูกรัง ถนนสายบ้านช่างหิน - วัดชัยบสายอ	เพื่อให้การคมนาคมสะดวก	ยาว ๑,๐๓๓ ม. กว้าง ๔ ม. พิกัดเริ่มต้น E ๗๘๓๑๔๔ N ๑๗๓๑๖๗๕ พิกัดสิ้นสุด E ๗๗๐๙๐๗ N ๑๗๓๓๔๔๕	—	๒๐๐,๐๐๐	๒๐๐,๐๐๐	๒๐๐,๐๐๐	๒๐๐,๐๐๐	มีถนนสำหรับการ คมนาคมสะดวก ร้อยละ ๗๐	ประชาชนได้รับความสะดวก ในการคมนาคม	กองช่าง
๒๖๑	โครงการก่อสร้างถนนเข้าพื้นที่การเกษตร บริเวณ ไร่นายจำลอง หมู่ที่ ๔	เพื่อการสัญจรไป - มา ที่สะดวก	กว้าง ๔ ม. ยาว ๖๐๐ ม.	—	๕๐,๐๐๐	—	—	—	มีถนนคมนาคม ที่สะดวก ที่ดี เพิ่มขึ้น	ประชาชนได้รับความ สะดวก ในการสัญจร	กองช่าง
๒๖๒	โครงการก่อสร้างถนนเข้าพื้นที่การเกษตร สายชัยบเดา - วังกุ่มอ่าง บริเวณไร่นาย สิ หมู่ที่ ๔	เพื่อการสัญจรไป - มา ที่สะดวก	กว้าง ๕ ม. ยาว ๑,๒๐๐ ม.	—	๕๐,๐๐๐	—	—	—	มีถนนคมนาคม ที่สะดวก ที่ดี เพิ่มขึ้น	ประชาชนได้รับความ สะดวก ในการสัญจร	กองช่าง
๒๖๓	โครงการก่อสร้างถนนเข้าพื้นที่การเกษตร สายวังรัง - ไร่นายแถว หมู่ที่ ๔	เพื่อการสัญจรไป - มา ที่สะดวก	กว้าง ๔ ม. ยาว ๑,๐๐๐ ม.	—	๑๕๐,๐๐๐	—	—	—	มีถนนคมนาคม ที่สะดวก ที่ดี	ประชาชนได้รับความ สะดวก ในการสัญจร	กองช่าง
๒๖๔	โครงการก่อสร้างถนน คสล. ซอยโรงเรียน บ้านโปงเกต - บ้านนายประทวน หมู่ที่ ๒	เพื่อการสัญจรไป - มา ที่สะดวก	กว้าง ๔ ม. ยาว ๗๐ ม.	—	—	๑๐๐,๐๐๐	๑๐๐,๐๐๐	๑๐๐,๐๐๐	มีถนนคมนาคม ที่สะดวก ที่ดี	ประชาชนได้รับความ สะดวก ในการสัญจร	กองช่าง
๒๖๕	โครงการซ่อมแซมไหล่ทางถนน คสล. สายหน้าโรงเรียนวังกุ่ม - บ้านนางเนียร เปลือากลาง หมู่ที่ ๔	เพื่อการสัญจรไป - มา ที่สะดวก	กว้าง ๑.๓๐ ม. ยาว ๒๓๐ ม.	—	—	๑๐๐,๐๐๐	๑๐๐,๐๐๐	๑๐๐,๐๐๐	มีถนนคมนาคม ที่สะดวก ที่ดี เพิ่มขึ้น	ประชาชนได้รับความ สะดวก ในการสัญจร	กองช่าง

ที่	โครงการ	วัตถุประสงค์	เป้าหมาย (ผลผลิตของโครงการ)	งบประมาณ					ตัวชี้วัด (KPI)	ผลที่คาดว่าจะได้รับ	หน่วยงาน รับผิดชอบหลัก
				๒๕๖๑ (บาท)	๒๕๖๒ (บาท)	๒๕๖๓ (บาท)	๒๕๖๔ (บาท)	๒๕๖๕ (บาท)			
๒๖๖	โครงการก่อสร้างถนนคอนกรีตคืบหน้า รพ.สต. ถึง ถนนสายท่ากูป-ท่าช้าง ม. ๑	เพื่อให้การสัญจร ไป-มา สะดวก	กว้าง ๔ เมตร ยาว ๗๐๐ เมตร หนา ๐.๑๕ เมตร	—	—	๒๐๐,๐๐๐	๒๐๐,๐๐๐	๒๐๐,๐๐๐	ร้อยละ ๗๐ ของประชาชน ที่ใช้ถนน	ประชาชน มีถนนมาตรฐาน สูงขึ้น	กอง ช่าง
๒๖๗	โครงการก่อสร้างถนน คสล. สามแยกข้างวัด ถึง ป่าช้า ม.๒	เพื่อให้การสัญจร ไป-มา สะดวก	กว้าง ๔ เมตร ยาว ๙๕๐ เมตร หนา ๐.๑๕ เมตร	—	—	๒๐๐,๐๐๐	๒๐๐,๐๐๐	๒๐๐,๐๐๐	ร้อยละ ๗๐ ของประชาชน ที่ใช้ถนน	ประชาชน มีถนนมาตรฐาน สูงขึ้น	กอง ช่าง
๒๖๘	โครงการก่อสร้างถนน คสล.จากบ้าน นางสมบุรณ์ ถึง บ้านนายวิโรจน์ ม. ๒	เพื่อให้การสัญจร ไป-มา สะดวก	กว้าง ๔ เมตร ยาว ๔๕ เมตร หนา ๐.๑๕ เมตร	—	—	—	๑๐๐,๐๐๐	๑๐๐,๐๐๐	ร้อยละ ๗๐ ของประชาชน ที่ใช้ถนน	ประชาชน มีถนนมาตรฐาน สูงขึ้น	กอง ช่าง
๒๖๙	โครงการก่อสร้าง คสล.แม่พันธ์ ถึง บ้านโนนสมบุรณ์ ม.๓	เพื่อให้การสัญจร ไป-มา สะดวก	กว้าง ๔ เมตร ยาว ๘๐ เมตร หนา ๐.๑๕ เมตร	—	—	—	๑๓๖,๐๐๐	๑๓๖,๐๐๐	ร้อยละ ๗๐ ของประชาชน ที่ใช้ถนน	ประชาชน มีถนนมาตรฐาน สูงขึ้น	กอง ช่าง
๒๗๐	โครงการก่อสร้างถนนคสล.จากบ้าน นายประยูณ ถึง บ้านนายประสบ ม.๔	เพื่อให้การสัญจร ไป-มา สะดวก	กว้าง ๓ เมตร ยาว ๕๖ เมตร	—	—	—	๙๒,๔๐๐	๙๒,๔๐๐	ร้อยละ ๗๐ ของประชาชน ที่ใช้ถนน	ประชาชน มีถนนมาตรฐาน สูงขึ้น	กอง ช่าง
๒๗๑	โครงการก่อสร้างถนนคสล. บ้านนายทิน-วัดชัยสายออก ม.๕	เพื่อให้การสัญจร ไป-มา สะดวก	กว้าง ๕ เมตร ยาว ๘๕๐ เมตร	—	—	—	๓,๒๐๐,๐๐๐	๓,๒๐๐,๐๐๐	ร้อยละ ๗๐ ของประชาชน ที่ใช้ถนน	ประชาชน มีถนนมาตรฐาน สูงขึ้น	กอง ช่าง
๒๗๒	โครงการก่อสร้างถนน คสล. บ้าน นายเกรียงไกร-บ้านนายไชนาท ม.๕	เพื่อให้การสัญจร ไป-มา สะดวก	กว้าง ๔ เมตร ยาว ๔๕ เมตร	—	—	—	๑๐๐,๐๐๐	๑๐๐,๐๐๐	ร้อยละ ๗๐ ของประชาชน ที่ใช้ถนน	ประชาชน มีถนนมาตรฐาน สูงขึ้น	กอง ช่าง

ที่	โครงการ	วัตถุประสงค์	เป้าหมาย (ผลผลิตของโครงการ)	งบประมาณ					ตัวชี้วัด (KPI)	ผลที่คาดว่าจะได้รับ	หน่วยงาน รับผิดชอบหลัก
				๒๕๖๑ (บาท)	๒๕๖๒ (บาท)	๒๕๖๓ (บาท)	๒๕๖๔ (บาท)	๒๕๖๕ (บาท)			
๒๓/๓	โครงการก่อสร้างถนนคสล.	เพื่อให้การสัญจร ไป-มา สะดวก	กว้าง ๔ เมตร ยาว ๓๖๐ เมตร	—	—	—	๓/๓๒,๐๐๐	๓/๓๒,๐๐๐	ร้อยละ ๓/๐ ของประชาชน ที่ใช้ถนน	ประชาชน มีถนนมาตรฐาน สูงขึ้น	กอง ช่าง
๒๓/๔	โครงการก่อสร้างถนนคอนกรีตจากวัดท่ากูป-บ้านห้วยส้มป่อย ม.๗	เพื่อให้การสัญจร ไป-มา สะดวก	กว้าง ๖ เมตร ยาว ๔๕๐ เมตร	—	—	๑,๔๘๕,๐๐๐	๑,๔๘๕,๐๐๐	๑,๔๘๕,๐๐๐	ร้อยละ ๓/๐ ของประชาชน ที่ใช้ถนน	ประชาชน มีถนนมาตรฐาน สูงขึ้น	กอง ช่าง
๒๓/๕	โครงการก่อสร้างถนน คสล.ทางเลี้ยวหมู่บ้าน (บ้านอาจารย์ทรงสรรค์ ทองม่วง) ม.๗	เพื่อให้การสัญจร ไป-มา สะดวก	กว้าง ๗ เมตร ยาว ๔๓๐ เมตร	—	—	—	๑,๒๙๒,๕๐๐	๑,๒๙๒,๕๐๐	ร้อยละ ๓/๐ ของประชาชน ที่ใช้ถนน	ประชาชน มีถนนมาตรฐาน สูงขึ้น	กอง ช่าง
๒๓/๖	โครงการก่อสร้างถนน คสล.ซอย ๑ (ซอยตะเคียน) ม.๙	เพื่อให้การสัญจร ไป-มา สะดวก	กว้าง ๕ เมตร ยาว ๔๕๐ เมตร	—	—	—	๑,๐๑๒,๕๐๐	๑,๐๑๒,๕๐๐	ร้อยละ ๓/๐ ของประชาชน ที่ใช้ถนน	ประชาชน มีถนนมาตรฐาน สูงขึ้น	กอง ช่าง
๒๓/๗	โครงการก่อสร้างถนน คสล.ซอย ๔ ม.๙	เพื่อให้การสัญจร ไป-มา สะดวก	กว้าง ๕ เมตร ยาว ๔๓๐ เมตร	—	—	—	๑,๑๘๒,๕๐๐	๑,๑๘๒,๕๐๐	ประชาชน ได้ใช้ถนน	มีถนนที่ดี มาตรฐาน	กอง ช่าง
๒๓/๘	โครงการก่อสร้างถนน คสล. ซอย ๕ (ซอยไพบรณีย์) ม.๙	เพื่อให้การสัญจร ไป-มา สะดวก	กว้าง ๕ เมตร ยาว ๔๓๗ เมตร	—	—	—	๑,๒๐๑,๓/๕๐	๑,๒๐๑,๓/๕๐	ร้อยละ ๓/๐ ของประชาชน ที่ใช้ถนน	ประชาชน มีถนนมาตรฐาน สูงขึ้น	กอง ช่าง
๒๓/๙	โครงการก่อสร้างถนน คสล.ซอย ๖ (ซอย วัด) ม.๙	เพื่อให้การสัญจร ไป-มา สะดวก	กว้าง ๕ เมตร ยาว ๔๓๐ เมตร	—	—	—	๑,๑๘๒,๕๐๐	๑,๑๘๒,๕๐๐	ร้อยละ ๓/๐ ของประชาชน ที่ใช้ถนน	ประชาชน มีถนนมาตรฐาน สูงขึ้น	กอง ช่าง

ที่	โครงการ	วัตถุประสงค์	เป้าหมาย (ผลผลิตของโครงการ)	งบประมาณ					ตัวชี้วัด (KPI)	ผลที่คาดว่าจะได้รับ	หน่วยงาน รับผิดชอบหลัก
				๒๕๖๑ (บาท)	๒๕๖๒ (บาท)	๒๕๖๓ (บาท)	๒๕๖๔ (บาท)	๒๕๖๕ (บาท)			
๒๔๐	โครงการก่อสร้าง คสล.ปากทางหมู่บ้าน ถึง คุ่มอ่าง ม.๑๐	เพื่อให้การสัญจร ไป-มา สะดวก	กว้าง ๔ เมตร ยาว ๘๐๐ เมตร	—	—	๑,๗๖๐,๐๐๐	๑,๗๖๐,๐๐๐	๑,๗๖๐,๐๐๐	ร้อยละ ๗๐ ของประชาชน ที่ใช้ถนน	ประชาชน มีถนนมาตรฐาน สูงขึ้น	กอง ช่าง
๒๔๑	โครงการก่อสร้างถนนคสล.ขับปลาฝา - คุ่มหินตาด ม.๑๑	เพื่อให้การสัญจร ไป-มา สะดวก	กว้าง ๕ เมตร ยาว ๒ กม.	—	—	—	๕.๕ ล้าน	๕.๕ ล้าน	ร้อยละ ๗๐ ของประชาชน ที่ใช้ถนน	ประชาชน มีถนนมาตรฐาน สูงขึ้น	กอง ช่าง
๒๔๒	โครงการก่อสร้างถนน คสล. จากบ้านนางเคื่อน - คุ่มหินตาด ม.๑๑	เพื่อให้การสัญจร ไป-มา สะดวก	กว้าง ๕ เมตร ยาว ๑ กม. เขตทาง ๘๕๐ ม.	—	—	—	๒,๗๕๐,๐๐๐	๒,๗๕๐,๐๐๐	ร้อยละ ๗๐ ของประชาชน ที่ใช้ถนน	ประชาชน มีถนนมาตรฐาน สูงขึ้น	กอง ช่าง
๒๔๓	โครงการก่อสร้างถนนคสล.ขอมะขามเก่า ม.๑๒	เพื่อให้การสัญจร ไป-มา สะดวก	กว้าง ๔ เมตร ยาว ๑๐๐ เมตร	—	—	๑๓๐,๐๐๐	๒๒๐,๐๐๐	๒๒๐,๐๐๐	ร้อยละ ๗๐ ของประชาชน ที่ใช้ถนน	ประชาชน มีถนนมาตรฐาน สูงขึ้น	กอง ช่าง
๒๔๔	โครงการก่อสร้าง คสล.คุ่มวังปลาตุ๊ก ถึง ถนนลาดยาง ม.๑๒	เพื่อให้การสัญจร ไป-มา สะดวก	กว้าง ๔ เมตร ยาว ๑๐๐ เมตร หนา ๐.๑๕ ม.	—	—	—	๒๒๐,๐๐๐	๒๒๐,๐๐๐	ร้อยละ ๗๐ ของประชาชน ที่ใช้ถนน	ประชาชน มีถนนมาตรฐาน สูงขึ้น	กอง ช่าง
๒๔๕	โครงการก่อสร้างถนนลูกรังเข้าสู่ระน้ำ สาธารณะ(คุ่มสามแยก ม.๑	เพื่อการสัญจรไป - มา ที่สะดวก	กว้าง ๔ เมตร ยาว ๑๐๐ เมตร	—	—	—	๑๐๐,๐๐๐	๑๐๐,๐๐๐	ร้อยละ ๗๐ ของผู้ใช้ ถนน	ประชาชน ได้ใช้ถนน มีมาตรฐาน	กอง ช่าง
๒๔๖	โครงการก่อสร้างถนนลูกรังจากทำหินแตก ถึง ฟาร์มไก่ ม.๖	เพื่อการสัญจรไป - มา ที่สะดวก	กว้าง ๕ เมตร ยาว ๘๐๐ เมตร	—	—	—	๓๖๐,๐๐๐	๓๖๐,๐๐๐	ร้อยละ ๗๐ ของผู้ใช้ ถนน	ประชาชน ได้ใช้ถนน มีมาตรฐาน	กอง ช่าง

ที่	โครงการ	วัตถุประสงค์	เป้าหมาย (ผลผลิตของโครงการ)	งบประมาณ					ตัวชี้วัด (KPI)	ผลที่คาดว่าจะ ได้รับ	หน่วยงาน รับผิดชอบ
				๒๕๖๑ (บาท)	๒๕๖๒ (บาท)	๒๕๖๓ (บาท)	๒๕๖๔ (บาท)	๒๕๖๕ (บาท)			
๒๘๗	โครงการก่อสร้างถนนลูกรังเข้าพื้นที่การเกษตร จากโรงเรียนท่าซวน ถึง คุ่มพ่อน้อย ม.๖	เพื่อการสัญจรไป - มา ที่สะดวก	กว้าง ๕ เมตร ยาว ๑,๑๐๐ เมตร	—	—	—	๕๐๐,๐๐๐	๕๐๐,๐๐๐	ร้อยละ ๓/๐ ของผู้ใช้ ถนน	ประชาชน ได้ใช้ถนน มีมาตรฐาน	กอง ช่าง
๒๘๘	โครงการก่อสร้างถนน ลูกรังสายท่าซวน - โนนสมบูรณ ม.๖	เพื่อการสัญจรไป - มา ที่สะดวก	กว้าง ๕ เมตร ยาว ๘๐๐ เมตร	—	—	—	๓๖๐,๐๐๐	๓๖๐,๐๐๐	ร้อยละ ๓/๐ ของผู้ใช้ ถนน	ประชาชน ได้ใช้ถนน มีมาตรฐาน	กอง ช่าง
๒๘๙	โครงการก่อสร้างถนนลูกรังสายสามแยก ท่ากูป ถึง วัดโนนสมบูรณ ม.๑๐	เพื่อการสัญจรไป - มา ที่สะดวก	กว้าง ๕ เมตร ยาว ๖๐๐ เมตร	—	—	—	๒๓๐,๐๐๐	๒๓๐,๐๐๐	ร้อยละ ๓/๐ ของผู้ใช้ ถนน	ประชาชน ได้ใช้ถนน มีมาตรฐาน	กอง ช่าง
๒๙๐	โครงการยกร่องพูนดินสายบ้าน นายวิไล ถึง หลังศาลเจ้าพ่อ ม.๓	เพื่อประชาชนได้มีเส้นทาง สัญจรไป-มาที่สะดวก	กว้าง ๖ เมตร ยาว ๒,๔๐๐ เมตร	—	—	—	๑,๒๙๖,๐๐๐	๑,๒๙๖,๐๐๐	ร้อยละ ๓/๐ ของผู้ใช้ถนน	ประชาชน มีถนนใช้ที่ดี ขึ้น	กอง ช่าง
๒๙๑	โครงการยกร่องพูนดินจากบ้านนายดีม ถึง ไร่นางม้วย ม.๓	เพื่อประชาชนได้มีเส้นทาง สัญจรไป-มาที่สะดวก	กว้าง ๓ เมตร ยาว ๓๐๐ เมตร	—	—	—	๘๐,๐๐๐	๘๐,๐๐๐	ร้อยละ ๓/๐ ของผู้ใช้ถนน	ประชาชน มีถนนใช้ที่ดี ขึ้น	กอง ช่าง
๒๙๒	โครงการก่อสร้างถนนยกร่องพูนดิน จากถนนวังกุงซันน้ำใสเข้าพื้นที่การ เกษตร ม. ๔	เพื่อประชาชนได้มีเส้นทาง สัญจรไป-มาที่สะดวก	กว้าง ๕ เมตร ยาว ๒,๐๐๐ เมตร	—	—	—	๙๐๐,๐๐๐	๙๐๐,๐๐๐	ร้อยละ ๓/๐ ของผู้ใช้ถนน	ประชาชน มีถนนใช้ที่ดี ขึ้น	กอง ช่าง
๒๙๓	โครงการยกร่องพูนดินจากเขาวง ถึง ที่นายจำลอง ม.๔	เพื่อประชาชนได้มีเส้นทาง สัญจรไป-มาที่สะดวก	กว้าง ๔ เมตร ยาว ๕๐๐ เมตร	—	—	—	๑๘๐,๐๐๐	๑๘๐,๐๐๐	ร้อยละ ๓/๐ ของผู้ใช้ถนน	ประชาชน มีถนนใช้ที่ดี ขึ้น	กอง ช่าง

ที่	โครงการ	วัตถุประสงค์	เป้าหมาย (ผลผลิตของโครงการ)	งบประมาณ					ตัวชี้วัด (KPI)	ผลที่คาดว่าจะ จะได้รับ	หน่วยงาน รับผิดชอบ
				๒๕๖๑ (บาท)	๒๕๖๒ (บาท)	๒๕๖๓ (บาท)	๒๕๖๔ (บาท)	๒๕๖๕ (บาท)			
๒๙๕	โครงการยกเครื่องถนนดินถนนเข้าพื้นที่ การเกษตร(บ้านนายจารึก-โป่งเกิด) ม.๘	เพื่อประชาชนได้มีเส้นทาง สัญจรไป-มาที่สะดวก	กว้าง ๕ เมตร ยาว ๑,๒๐๐ เมตร	—	—	—	๕๕๐,๐๐๐	๕๕๐,๐๐๐	ร้อยละ ๓๐ ของผู้ใช้ถนน	ประชาชน มีถนนใช้ที่ดี ขึ้น	กอง ช่าง
๒๙๕	โครงการก่อสร้างถนนลูกรัง เข้าพื้นที่ การเกษตรสายวังรัง-วังซ้อ ม.๘	เพื่อประชาชนได้มีเส้นทาง สัญจรไป-มาที่สะดวก	กว้าง ๕ เมตร ยาว ๒,๖๐๐ เมตร	—	—	—	๑,๑๓๐,๐๐๐	๑,๑๓๐,๐๐๐	ร้อยละ ๓๐ ของผู้ใช้ถนน	ประชาชน มีถนนใช้ที่ดี ขึ้น	กอง ช่าง
๒๙๖	โครงการก่อสร้างถนนลูกรังสายหินตาด ถึงห้วยปากแฮด ม.๑๑	เพื่อประชาชนได้มีเส้นทาง สัญจรไป-มาที่สะดวก	กว้าง ๕ เมตร ยาว ๑,๓๐๐ เมตร	—	—	๓๖๕,๐๐๐	๓๖๕,๐๐๐	๓๖๕,๐๐๐	ร้อยละ ๓๐ ของผู้ใช้ถนน	ประชาชน มีถนนใช้ที่ดี ขึ้น	กอง ช่าง
๒๙๗	โครงการก่อสร้างถนนลูกรังสายกุ่มข้าว - สามแยกชัยสายฮอย (ชย ๒๓๕๔) ม.๑๑	เพื่อประชาชนได้มีเส้นทาง สัญจรไป-มาที่สะดวก	กว้าง ๕ เมตร ยาว ๔,๓๐๐ เมตร	—	—	—	๑,๕๔๘,๐๐๐	๑,๕๔๘,๐๐๐	ร้อยละ ๓๐ ของผู้ใช้ถนน	ประชาชน มีถนนใช้ที่ดี ขึ้น	กอง ช่าง
๒๙๘	โครงการปรับปรุงขยายผิวจราจร คสล.บ้านนายสุภาพ ม.๕	เพื่อให้ประชาชนมีถนนที่ สัญจรไปมาได้สะดวก ขึ้น	ขยายออกข้างละ ๑ เมตร ยาว ๑๖๐ เมตร	—	—	—	๑๓๖,๐๐๐	๑๓๖,๐๐๐	ร้อยละ ๓๐ ของผู้ใช้ถนน	ประชาชนมี ถนนที่ดีขึ้น	กอง ช่าง
๒๙๙	โครงการปรับปรุงถนนลูกรังจากบ้าน นายสมบุรณ์-โรงสูบน้ำประปา ม.๔	เพื่อให้ประชาชนมีถนนใช้ที่ดี	กว้าง ๕ เมตร ยาว ๓๕๐ เมตร	—	—	—	๑๕๓,๕๐๐	๑๕๓,๕๐๐	ร้อยละ ๓๐ ของผู้ใช้ถนน	ประชาชน ได้ใช้ถนน ที่ดีขึ้น	กอง ช่าง
๓๐๐	โครงการปรับปรุงถนนลูกรังจากบล็อก คอนกรีตถึงบ้านนายสถิต (ซอยข้างโรงเรียน) ม.๔	เพื่อให้ประชาชนมีถนนใช้ที่ดี	กว้าง ๕ เมตร ยาว ๑๐๐ เมตร	—	—	—	๔๕,๐๐๐	๔๕,๐๐๐	ร้อยละ ๓๐ ของผู้ใช้ถนน	ประชาชน ได้ใช้ถนน ที่ดีขึ้น	กอง ช่าง

ที่	โครงการ	วัตถุประสงค์	เป้าหมาย (ผลผลิตของโครงการ)	งบประมาณ					ตัวชี้วัด (KPI)	ผลที่คาดว่าจะ ได้รับ	หน่วยงาน รับผิดชอบ
				๒๕๖๑ (บาท)	๒๕๖๒ (บาท)	๒๕๖๓ (บาท)	๒๕๖๔ (บาท)	๒๕๖๕ (บาท)			
๓๐๑	โครงการก่อสร้างวางระบายน้ำ คสล. พร้อมบ่อพักภายในหมู่บ้าน ม.๒	เพื่อก่อสร้างวางระบายน้ำ	ความยาว ๖๐๐ เมตร	—	—	—	๙๐๐,๐๐๐	๙๐๐,๐๐๐	ร้อยละ ๗๐ มีสภาพแวดล้อม ที่ดีขึ้น	หมู่บ้านมี สภาพแวดล้อม ที่ดีขึ้น	กอง ช่าง
๓๐๒	โครงการก่อสร้างท่อลอดเหลี่ยมคู้ม สายทางพัฒนา ม. ๓	เพื่อการระบายน้ำที่ดีขึ้น	มีวางระบายน้ำที่ดีขึ้น	—	—	๕๐๐,๐๐๐	๕๐๐,๐๐๐	๕๐๐,๐๐๐	ร้อยละ ๗๐ การระบาย น้ำดีขึ้น	ประชาชน มีน้ำใช้เพียงพอ	กอง ช่าง
๓๐๓	โครงการก่อสร้างท่อลอดเหลี่ยม ลำห้วยม่วง (ที่นายทวี) ม.๓	เพื่อการระบายน้ำที่ดีขึ้น	กว้าง ๒.๔๐ เมตร ยาว ๖ เมตร	—	—	—	๑๕๐,๐๐๐	๑๕๐,๐๐๐	ร้อยละ ๗๐ การระบาย น้ำดีขึ้น	ประชาชน มีน้ำใช้เพียงพอ	กอง ช่าง
๓๐๔	โครงการก่อสร้างท่อลอดเหลี่ยม ลำห้วยปากแสด ม.๑๑	เพื่อการระบายน้ำที่ดีขึ้น	กว้าง ๒.๔๐ เมตร ยาว ๖ เมตร	—	—	—	๑๕๐,๐๐๐	๑๕๐,๐๐๐	ร้อยละ ๗๐ การระบาย น้ำดีขึ้น	ประชาชน มีน้ำใช้เพียงพอ	กอง ช่าง
๓๐๕	โครงการปรับปรุงข้ามฝายน้ำล้นบ้าน ท่าชวน (ลำห้วยส้มป่อย) หมู่ที่ ๖	เพื่อประชาชนจะได้มีน้ำใช้ อย่างเพียงพอ	กว้าง ๔ เมตร ยาว ๓๐ เมตร	—	—	—	๑๐๐,๐๐๐	๑๐๐,๐๐๐	ร้อยละ ๗๐ มีได้ข้ามน้ำ	ประชาชน ได้มีน้ำใช้	กอง ช่าง
๓๐๖	โครงการปรับปรุงซ่อมแซมฝายคันดินอ่าง เก็บน้ำห้วยส้มป่อย หมู่ที่ ๑๐	เพื่อประชาชนจะได้มีน้ำใช้ อย่างเพียงพอ	กว้าง ๕ เมตร ยาว ๓๐ เมตร	—	—	—	๑๐๐,๐๐๐	๑๐๐,๐๐๐	ร้อยละ ๗๐ มีได้ข้ามน้ำ	ประชาชน ได้มีน้ำใช้	กอง ช่าง
๓๐๗	โครงการก่อสร้างถนน คสล. บ้านห้วย ส้มป่อย หมู่ที่ ๗ ซอยบ้านนายทรงสวัสดิ์ ทองม่วง	เพื่อประชาชนจะได้มีถนน มาตรฐาน	กว้าง ๑.๓๐ ม. ยาว ๒๓๐ ม. หน้า ๐.๑๕ ม. หรือพื้นที่ไม่น้อยกว่า ๒๒๙ ตรม.	—	—	๗๘,๐๐๐	—	—	ร้อยละ ๗๐ ประชาชนมีถนน ที่ดีใช้	ประชาชนมีถนนที่ ดีมีมาตรฐาน	กอง ช่าง

ที่	โครงการ	วัตถุประสงค์	เป้าหมาย (ผลผลิตของโครงการ)	งบประมาณ					ตัวชี้วัด (KPI)	ผลที่คาดว่าจะ ได้รับ	หน่วยงาน รับผิดชอบ
				๒๕๖๑ (บาท)	๒๕๖๒ (บาท)	๒๕๖๓ (บาท)	๒๕๖๔ (บาท)	๒๕๖๕ (บาท)			
๓๐๘	โครงการก่อสร้างก่อสร้างถนนคอนกรีตเสริมเหล็ก บ้านวังงุง หมู่ที่ ๔ (คุ้มหนองไม้เปราะ) บ้านนายสมรภัทร์ เขตจตุรัส	เพื่อประชาชนจะได้มีถนนมาตรฐาน	กว้าง ๔ ม. ยาว ๔๘ ม. หน้า ๐.๑๕ ม. หรือพื้นที่ไม่น้อยกว่า ๑๙๒ ตรม.	—	—	๙๘,๐๐๐	—	—	ร้อยละ ๗๐ ประชาชนมีถนนที่ดีใช้	ประชาชนมีถนนที่ดีมีมาตรฐาน	กองช่าง
๓๐๙	โครงการก่อสร้างก่อสร้างถนนคอนกรีตเสริมเหล็ก บ้านวังซอนลึก หมู่ที่ ๓ บ้านนางพัน ประดับวงษ์	เพื่อประชาชนจะได้มีถนนมาตรฐาน	กว้าง ๓.๕ ม. ยาว ๕๐ ม. หน้า ๐.๑๕ ม. หรือพื้นที่ไม่น้อยกว่า ๑๗๕ ตรม.	—	—	๙๑,๐๐๐	—	—	ร้อยละ ๗๐ ประชาชนมีถนนที่ดีใช้	ประชาชนมีถนนที่ดีมีมาตรฐาน	กองช่าง
๓๑๐	โครงการก่อสร้างถนนคอนกรีตเสริมเหล็ก บ้านห้วยลัมปอย หมู่ที่ ๗ ซอยบ้านนางสมหวัง พิบูล	เพื่อประชาชนจะได้มีถนนมาตรฐาน	กว้าง ๒.๕ ม. ยาว ๕๐ ม. หน้า ๐.๑๕ ม. หรือพื้นที่ไม่น้อยกว่า ๑๒๕ ตรม.	—	—	๖๕,๐๐๐	—	—	ร้อยละ ๗๐ ประชาชนมีถนนที่ดีใช้	ประชาชนมีถนนที่ดีมีมาตรฐาน	กองช่าง
๓๑๑	โครงการก่อสร้างถนนคอนกรีตเสริมเหล็ก บ้านซับน้ำใส หมู่ที่ ๑๑ ซอยคุ้มซับปลาผา	เพื่อประชาชนจะได้มีถนนมาตรฐาน	กว้าง ๕ ม. ยาว ๕๐ ม. หน้า ๐.๑๕ ม. หรือพื้นที่ไม่น้อยกว่า ๒๕๐ ตรม.	—	—	๑๒๘,๐๐๐	—	—	ร้อยละ ๗๐ ประชาชนมีถนนที่ดีใช้	ประชาชนมีถนนที่ดีมีมาตรฐาน	กองช่าง
๓๑๒	โครงการก่อสร้างถนนคอนกรีตเสริมเหล็ก บ้านโนนสมบูรณ์ หมู่ที่ ๑๐ ทางเข้าหมู่บ้านโนนสมบูรณ์ - คุ้มอ่าง	เพื่อประชาชนจะได้มีถนนมาตรฐาน	กว้าง ๕ ม. ยาว ๕๐ ม. หน้า ๐.๑๕ ม. หรือพื้นที่ไม่น้อยกว่า ๒๕๐ ตรม.	—	—	๑๒๘,๐๐๐	—	—	ร้อยละ ๗๐ ประชาชนมีถนนที่ดีใช้	ประชาชนมีถนนที่ดีมีมาตรฐาน	กองช่าง
๓๑๓	โครงการปรับปรุงฝายน้ำล้น กั้นลำห้วยลัมปอย บ้านท่ากูป หมู่ที่ ๑	เพื่อปรับปรุงฝายน้ำล้น กั้นลำห้วยลัมปอย	กว้าง ๔ เมตร ยาว ๑๕ เมตร			๓๐๐,๐๐๐	๓๐๐,๐๐๐	๓๐๐,๐๐๐	ร้อยละ ๗๐ ประชาชนมีน้ำใช้อย่างเพียงพอ	ประชาชนมีน้ำใช้อย่างเพียงพอ	กองช่าง

ที่	โครงการ	วัตถุประสงค์	เป้าหมาย (ผลผลิตของโครงการ)	งบประมาณ					ตัวชี้วัด (KPI)	ผลที่คาดว่าจะ จะได้รับ	หน่วยงาน รับผิดชอบหลัก
				๒๕๖๑ (บาท)	๒๕๖๒ (บาท)	๒๕๖๓ (บาท)	๒๕๖๔ (บาท)	๒๕๖๕ (บาท)			
๓๑๔	จัดซื้อวัสดุก่อสร้างปรับปรุงถนนดิน	เพื่อจัดซื้อวัสดุก่อสร้างปรับปรุง แซมถนนดิน สายทางถนนดิน การเกษตรไร่นายจำลอ หมู่ที่ ๔	๑.ถนนดินปริมาตรไม่น้อยกว่า ๑,๔๐๐ ลบ.ม. ๗ละ ๔๘ บาท ๒.วัสดุคัดเลือก ๓๕๐ ลบ.ม. ๗ละ ๖๑ บาท ๓.ท่อ คลส. ชั้น ๓ Ø๐.๔๐ ม. จำนวน ๕ ท่อน ๗ละ ๖๒๙ บาท ๔.ท่อ คลส. ชั้น ๓ Ø๐.๖๐ ม. จำนวน ๕ ท่อน ๗ละ ๑,๐๑๘ บาท ๕.ปูนซีเมนต์ผสม จำนวน ๒ ถุง ๗ละ ๑๒๓ บาท ๖.ทรายหยาบ จำนวน ๑ ลบ.ม. ๗ละ ๖๑๖ บาท	—	๙๗,๖๔๗	—	—	—	ร้อยละ ๗๐ % ของผู้ใช้ถนน ม.๔	มีถนนที่ดีขึ้น	กองช่าง
๓๑๕	จัดซื้อวัสดุก่อสร้างปรับปรุงถนนดิน	เพื่อจ่ายเป็นค่า จัดซื้อวัสดุก่อสร้าง ปรับปรุงซ่อมแซมถนนดิน สายบ้านวังรัง - ไร่นายแถว หมู่ที่ ๘	๑.๑ ดินถม ปริมาตรไม่น้อยกว่า ๒,๓๗๐ ลูกบาศก์เมตร ๗ ละ ๔๘ บาท ๒.๒ วัสดุคัดเลือก ปริมาตรไม่น้อยกว่า ๗๘๐ ลูกบาศก์เมตร ๗ ละ ๖๑ บาท ๒.๓ ท่อ คลส. ชั้น ๓ Ø ๐.๔๐ เมตร จำนวน ๖ ท่อน ๗ ละ ๖๒๙ บาท	—	๑๗๒,๓๓๐	—	—	—	ร้อยละ ๗๐ % ของผู้ใช้ถนน ม.๔	มีถนนที่ดีขึ้น	กองช่าง

ที่	โครงการ	วัตถุประสงค์	เป้าหมาย (ผลผลิตของโครงการ)	งบประมาณ					ตัวชี้วัด (KPI)	ผลที่คาดว่าจะ จะได้รับ	หน่วยงาน รับผิดชอบ หลัก
				๒๕๖๑ (บาท)	๒๕๖๒ (บาท)	๒๕๖๓ (บาท)	๒๕๖๔ (บาท)	๒๕๖๕ (บาท)			
			๒.๔ ท่อ คสล. ชั้น ๓ Ø ๐.๖๐ ม. จำนวน ๖ ท่อน ๆ ละ ๑๐๑๘ บาท ๒.๕ ปูนซีเมนต์ผสม จำนวน ๔ ถุงๆ ละ ๑๒๓ บาท ๒.๖ ทรายหยาบ จำนวน ๑ ลบ.ม. ๆ ละ ๖๑๖ บาท								
๓๑๖	จ้างเหมาปรับปรุงฝายดินกั้นลำห้วยม่วง	เพื่อจ่ายเป็นค่า จ้างเหมาปรับปรุง ฝายดินกั้นลำห้วยม่วง	๑ ขุดรื้อดินเลน ขนาดกว้าง ๘ เมตร ยาว ๓๐ เมตร ลึก ๐.๕๐ ม. ปริมาตรดินขุดรื้อ ๑๒๐ ลูกบาศก์เมตร ๆ ละ ๒๓ บาท ๒ ดินถมคันฝายชำรุด ขนาดกว้าง ๖ เมตร ยาว ๓๐ เมตร สูง ๔ เมตร อัตราลาด ๑ : ๑ ปริมาตรไม่น้อยกว่า ๑,๑๐๐ ลูกบาศก์เมตร ๆ ละ ๕๔ บาท ๓ ขุดดินเปิดทางน้ำ พื้นที่ ๖๗๐ ตารางเมตร ลึก ๑.๒ เมตร ปริมาตร ไม่น้อยกว่า ๘๐๔ ลูกบาศก์เมตร ๆ ละ ๔๒ บาท	—	๙๕,๙๒๔	—	—	—	ร้อยละ ๗๐% มีน้ำใช้	หมู่ที่ ๑๐ ประชาชนมีน้ำ ใช้	กองช่าง

ที่	โครงการ	วัตถุประสงค์	เป้าหมาย (ผลผลิตของโครงการ)	งบประมาณ					ตัวชี้วัด (KPI)	ผลที่คาดว่าจะ จะได้รับ	หน่วยงาน รับผิดชอบ หลัก
				๒๕๖๑ (บาท)	๒๕๖๒ (บาท)	๒๕๖๓ (บาท)	๒๕๖๔ (บาท)	๒๕๖๕ (บาท)			
๓๑๗	จ้างเหมาเครื่องจักรขุดลอกสระเก็บน้ำประปา	เพื่อจ่ายเป็นค่า จ้างเหมาเครื่องจักร ขุดลอกสระเก็บน้ำประปาหมู่บ้าน บ้านท่าซวน หมู่ที่ ๖	จ้างเหมาเครื่องจักร (รถขุด ขนาด ๒๐๐ แรงม้า) ขุดลอกสระเก็บน้ำประปา จำนวน ๑๕ วัน (ทำงานวันละ ๘ ชั่วโมง) ๆ ละ ๑๐,๐๐๐ บาท	—	๑๕๐,๐๐๐	—	—	—	มีสระน้ำ ไว้ กักเก็บน้ำประปา	ประชาชนมี น้ำประปาใช้ อย่างเพียงพอ	กองช่าง
๓๑๘	โครงการก่อสร้างอาคารโคม ชั้นเดียว	เพื่อก่อสร้างโคมชั้นเดียว	๑ หลัง	—	—	—	๒,๐๐๐,๐๐๐	๒,๐๐๐,๐๐๐	อบต.มี อาคารโคม	ประชาชนได้ใช้ โคมครั้งแรก ประชุม	กองช่าง
๓๑๙	โครงการก่อสร้างรั้ว องค์การบริหาร ส่วนตำบลท่ากูป	เพื่อก่อสร้างรั้ว อบต.	อบต.ท่ากูป	—	—	๒๐๐,๐๐๐	๒๐๐,๐๐๐	๒๐๐,๐๐๐	อบต.มีเขตรั้ว	มีรั้วแบบมาตรฐาน	กองช่าง
๓๒๐	โครงการวางท่อพร้อมบ่อพักภายในหมู่บ้าน วังรัง หมู่ที่ ๘	เพื่อประชาชนจะได้มีระบบ ระบายน้ำที่ดี	หมู่ที่ ๘	—	—	๑๐๐,๐๐๐	๑๐๐,๐๐๐	๑๐๐,๐๐๐	หมู่บ้าน มีระบบ ระบายน้ำที่ดี	ระบบระบายน้ำใหม่หมู่บ้าน ดีขึ้น	กองช่าง
๓๒๑	โครงการก่อสร้างวางระบายน้ำคุ่มบ้านแม่แสง หมู่ที่ ๑	เพื่อประชาชนจะได้มีระบบ ระบายน้ำที่ดี	หมู่ที่ ๑	—	—	๑๐๐,๐๐๐	๑๐๐,๐๐๐	๑๐๐,๐๐๐	หมู่บ้าน มีระบบ ระบายน้ำที่ดี	ระบบระบายน้ำใหม่หมู่บ้าน ดีขึ้น	กองช่าง
๓๒๒	โครงการก่อสร้างถนน คสล.บ้านวังกง ม.๔ บ้านนางบุญเพียง - วัดบ้านวังกง	เพื่อประชาชนมีถนนที่ ดี ใช้	ขนาด กว้าง ๑.๓๐ ม. ยาว ๒๓๐ ม. หนา ๐.๑๕ ม. หรือพื้นที่ไม่น้อยกว่า ๒๒๙ ตร.ม.	—	—	๑๔๔,๐๐๐	—	—	ประชาชนร้อยละ ๗๐ ได้ใช้ถนนที่ดี	ประชาชนมีถนน มาตรฐาน	กองช่าง
	รวม ๓๒๒ โครงการ			๒๑,๓๑๕,๙๐๐	๖๘,๑๖๖,๙๐๕	๖๕,๗๐๓,๐๐๐	๙๖,๖๗๗,๖๕๐	๙๖,๕๗๗,๖๕๐			

รายละเอียดโครงการพัฒนา
แผนพัฒนาท้องถิ่น (พ.ศ. ๒๕๖๑ - ๒๕๖๕)
สำหรับองค์กรปกครองส่วนท้องถิ่นดำเนินการ
องค์การบริหารส่วนตำบลท่ากูบ

ก. ยุทธศาสตร์จังหวัดที่ ๔ การพัฒนาสังคมและคุณภาพชีวิตให้มั่นคงตามหลักปรัชญาของเศรษฐกิจพอเพียง

ข. ยุทธศาสตร์การพัฒนาของ อปท. ในเขตจังหวัดที่ ๑ การพัฒนาคนและสังคมที่มีคุณภาพ และที่ ๒ การพัฒนาคุณภาพชีวิตและความเป็นอยู่ของประชาชนให้เข้มแข็งและยั่งยืน

๒. ยุทธศาสตร์ การพัฒนาด้านสังคมและส่งเสริมคุณภาพชีวิต

๒.๑ แผนงานทั่วไป

ที่	โครงการ	วัตถุประสงค์	เป้าหมาย (ผลผลิตของโครงการ)	งบประมาณ					ตัวชี้วัด (KPI)	ผลที่คาดว่าจะได้รับ	หน่วยงาน รับผิดชอบหลัก
				๒๕๖๑ (บาท)	๒๕๖๒ (บาท)	๒๕๖๓ (บาท)	๒๕๖๔ (บาท)	๒๕๖๕ (บาท)			
๑	โครงการฝึกอบรมคุณธรรม จริยธรรม และส่งเสริมการป้องกันเหตุจริต และประพฤติมิชอบของผู้บริหาร คณะผู้บริหาร สมาชิกสภาท้องถิ่น พนักงานส่วนตำบล และพนักงานจ้าง	เพื่อให้มีคุณธรรม จริยธรรม ในการปฏิบัติงาน	จัดฝึกอบรม จำนวน ๑ ครั้ง	๕๐,๐๐๐	๕๐,๐๐๐	๓๐,๐๐๐	๕๐,๐๐๐	๕๐,๐๐๐	จำนวนผู้เข้าร่วมโครงการ	ผู้บริหาร สมาชิก อบต. และ พนักงานใน อบต. มีคุณธรรม จริยธรรม และมีความซื่อสัตย์ ในการปฏิบัติหน้าที่	สำนักปลัด
	จำนวน ๑ โครงการ			๕๐,๐๐๐	๕๐,๐๐๐	๕๐,๐๐๐	๕๐,๐๐๐	๕๐,๐๐๐			

รายละเอียดโครงการพัฒนา
แผนพัฒนาท้องถิ่น (พ.ศ. ๒๕๖๑ - ๒๕๖๕)
สำหรับองค์กรปกครองส่วนท้องถิ่นดำเนินการ
องค์การบริหารส่วนตำบลท่ากูป

ก. ยุทธศาสตร์จังหวัดที่ ๔ การพัฒนาสังคมและคุณภาพชีวิตให้มั่นคงตามหลักปรัชญาของเศรษฐกิจพอเพียง

ข. ยุทธศาสตร์การพัฒนาของ อปท. ในเขตจังหวัดที่ ๑ การพัฒนาคนและสังคมที่มีคุณภาพ และที่ ๒ การพัฒนาคุณภาพชีวิตและความเป็นอยู่ของประชาชนให้เข้มแข็งและยั่งยืน

๒. ยุทธศาสตร์ การพัฒนาด้านสังคมและส่งเสริมคุณภาพชีวิต

๒.๒ แผนงานรักษาความสงบภายใน

ที่	โครงการ	วัตถุประสงค์	เป้าหมาย (ผลผลิตของโครงการ)	งบประมาณ					ตัวชี้วัด (KPI)	ผลที่คาดว่าจะ ได้รับ	หน่วยงาน รับผิดชอบ หลัก
				๒๕๖๑ (บาท)	๒๕๖๒ (บาท)	๒๕๖๓ (บาท)	๒๕๖๔ (บาท)	๒๕๖๕ (บาท)			
๑	โครงการรณรงค์ป้องกันและแก้ไขปัญหายาเสพติดเขตบึงทอมนช่วงเทศกาลสำคัญ	เพื่อความปลอดภัยในชีวิตและทรัพย์สินของพี่น้องประชาชนที่สัญจรไป-มา บนถนน	ตั้งจุดตรวจและจุดบริการประชาชนอย่างน้อยปีละ ๒ ครั้ง	๑๐๐,๐๐๐	๑๐๐,๐๐๐	๑๐๐,๐๐๐	๑๐๐,๐๐๐		จำนวนครั้งที่ตั้งจุดตรวจ และจุดบริการประชาชน	ประชาชนได้รับความสะดวกและได้รับความปลอดภัยในการสัญจรไป-มา	สำนักปลัด
๒	โครงการฝึกอบรมอาสาสมัครป้องกันภัยฝ่ายพลเรือน (อปพร.) หลักสูตร จัดตั้งงานป้องกันฯ	เพื่อจัดตั้งและเตรียมความพร้อมสำหรับการปฏิบัติงานป้องกันฯ	จัดอบรม จัดตั้ง	๑๐๐,๐๐๐	-	๔๐,๐๐๐	๔๐,๐๐๐	๔๐,๐๐๐	ผู้เข้ารับการอบรม	อปพร.มีความพร้อม มีความสามารถ และทักษะในการปฏิบัติงาน	สำนักปลัด
๓	โครงการฝึกอบรมอาสาสมัครป้องกันภัยฝ่ายพลเรือน (อปพร.) หลักสูตร ทบทวน	เพื่อทบทวนและเตรียมความพร้อมสำหรับการปฏิบัติงานป้องกันฯ	จัดอบรม ทบทวน อปพร.	๕๐,๐๐๐	-	๑๗๐,๐๐๐	๑๗๐,๐๐๐	๑๗๐,๐๐๐	จัดอบรม ๑ ครั้ง/ปี	อปพร.มีความพร้อม มีความสามารถ และทักษะในการปฏิบัติงาน	สำนักปลัด

ที่	โครงการ	วัตถุประสงค์	เป้าหมาย (ผลผลิตของโครงการ)	งบประมาณ					ตัวชี้วัด (KPI)	ผลที่คาดว่าจะได้รับ	หน่วยงาน รับผิดชอบ หลัก
				๒๕๖๑ (บาท)	๒๕๖๒ (บาท)	๒๕๖๓ (บาท)	๒๕๖๔ (บาท)	๒๕๖๕ (บาท)			
๔	โครงการฝึกซ้อมแผนป้องกันและบรรเทาสาธารณภัย พร้อมปฏิบัติ	-เพื่อเตรียมความพร้อมด้านบุคลากรและระบบปฏิบัติการให้เจ้าหน้าที่ที่เกี่ยวข้อง เข้าใจบทบาทและความชำนาญในการปฏิบัติงานฉุกเฉิน -เพื่อให้มีความพร้อมในการปฏิบัติงานหน้าที่ป้องกันและบรรเทาสาธารณภัย	-เจ้าหน้าที่ผู้ปฏิบัติงานด้านการป้องกันและบรรเทาสาธารณภัยของ อบต. -สมาชิก อปพร.สังักัด อบต.ท่ากูบ	๑๕๐,๐๐๐	๑๕๐,๐๐๐	๑๕๐,๐๐๐	๑๕๐,๐๐๐	๑๕๐,๐๐๐	ฝึกซ้อมแผน ๑ ครั้ง/ปี	-บุคลากรมีความพร้อมและเข้าใจในบทบาทหน้าที่และความรับผิดชอบและมีความชำนาญในการป้องกันและบรรเทาสาธารณภัย -อปพร. และเจ้าหน้าที่ที่เกี่ยวข้องมีความพร้อมในการปฏิบัติหน้าที่ป้องกันและบรรเทาสาธารณภัย	สำนักปลัด
๕	โครงการจัดซื้อวัสดุอุปกรณ์สำหรับปฏิบัติงานป้องกันและบรรเทาสาธารณภัย	เพื่อความสะดวกในการประสานงาน	จัดซื้อชุดอุปกรณ์	๑๐๐,๐๐๐	๑๐๐,๐๐๐	๑๐๐,๐๐๐	๑๐๐,๐๐๐	๑๐๐,๐๐๐	๑ ครั้ง/ปี	มีวัสดุ อุปกรณ์ ในการป้องกันฯ อย่างเพียงพอ	สำนักปลัด
๖	โครงการป้องกันและแก้ไขปัญหาไฟฟ้าและหมอกควัน	เพื่อบรรเทาความเดือดร้อนของประชาชน	เพื่อจ่ายเป็นค่าดำเนินงานป้องกันและแก้ไขปัญหาไฟฟ้า	๓๐,๐๐๐	๓๐,๐๐๐	๓๐,๐๐๐	๓๐,๐๐๐	๓๐,๐๐๐	จำนวนครั้งที่เกิดไฟฟ้า	สามารถป้องกันและแก้ไขปัญหาไฟฟ้าในพื้นที่ได้	สำนักปลัด
๗	โครงการผู้ประสานงานพลังแผ่นดิน (๒๕ ตำบลประต)	เพื่อสนับสนุนการดำเนินงานพลังแผ่นดิน	๑๒ หมู่บ้าน	๖๐,๐๐๐	๖๐,๐๐๐	๖๐,๐๐๐	๖๐,๐๐๐	๖๐,๐๐๐	๑ ครั้ง/ปี	การแพร่ระบาดของยาเสพติดในพื้นที่ลดลง	สำนักปลัด
๘	โครงการฝึกอบรมสมาชิกแจ้งข่าวอาชญากรรม	เพื่อเพิ่มประสิทธิภาพในการหาข่าว เกี่ยวกับการป้องกันและปราบปรามอาชญากรรม	ประชาชนในพื้นที่ตำบลท่ากูบ จำนวน ๑๒ หมู่บ้าน	—	๓๐,๐๐๐	๓๐,๐๐๐	๓๐,๐๐๐	๓๐,๐๐๐	ประชาชนในพื้นที่ตำบลท่ากูบ จำนวน ๑๒ หมู่บ้าน	เพิ่มประสิทธิภาพในการหาข่าว เกี่ยวกับการป้องกันและปราบปรามอาชญากรรม	สำนักปลัด
๙	โครงการรณรงค์ต่อต้านยาเสพติด	เพื่ออุทมนให้แก่ที่ทำการปกครองอำเภอชัยใหญ่	อุทมนที่ทำการปกครองอำเภอชัยใหญ่	—	—	๕,๐๐๐	—	—	ประชาชนในพื้นที่จำนวน ๑๒ หมู่บ้าน	ประชาชนห่างไกลยาเสพติด	

ที่	โครงการ	วัตถุประสงค์	เป้าหมาย (ผลผลิตของโครงการ)	งบประมาณ					ตัวชี้วัด (KPI)	ผลที่คาดว่าจะ ได้รับ	หน่วยงาน รับผิดชอบ หลัก
				๒๕๖๑ (บาท)	๒๕๖๒ (บาท)	๒๕๖๓ (บาท)	๒๕๖๔ (บาท)	๒๕๖๕ (บาท)			
๑๐	อุดหนุนที่ทำการปกครองอำเภอชัยใหญ่ สำหรับโครงการฝึกซ้อมแผนป้องกันและ บรรเทาสาธารณภัย	อุดหนุนอำเภอชัยใหญ่ในการ ฝึกซ้อมแผนป้องกันและบรรเทา สาธารณภัย	อุดหนุนที่ทำการปกครอง อำเภอชัยใหญ่	๑๐,๐๐๐	๑๐,๐๐๐	๑๐,๐๐๐	๑๐,๐๐๐	๑๐,๐๐๐	ฝึกซ้อมแผน ๑ ครั้ง ปี	-บุคลากรมีความพร้อม และเข้าใจในบทบาทหน้าที่ และความรับผิดชอบ และมีความชำนาญใน การป้องกันและบรรเทา สาธารณภัย -ประชาชนมีความเชื่อ มั่นและมั่นใจในความ ปลอดภัยในชีวิตและ ทรัพย์สินเพิ่มมากขึ้น	สำนักปลัด
๑๑	โครงการรณรงค์ป้องกันและแก้ไขปัญห อุบัติเหตุบนท้องถนนช่วงเทศกาลปีใหม่	เพื่อรณรงค์ป้องกันและแก้ไข ปัญหา อุบัติเหตุบนท้องถนนเทศกาล ปีใหม่	รณรงค์ป้องกันและแก้ไขปัญห อุบัติเหตุบนท้องถนนเทศกาล ปีใหม่	—	—	๓๐,๐๐๐	๓๐,๐๐๐	๓๐,๐๐๐	ปีละ ๑ ครั้ง	ประชาชนได้รับความ ปลอดภัย ในการใช้ถนน	กองช่าง
๑๒	โครงการรณรงค์ป้องกันและแก้ไขปัญห อุบัติเหตุบนท้องถนนช่วงเทศกาลสงกรานต์	เพื่อรณรงค์ป้องกันและแก้ไข ปัญหา อุบัติเหตุบนท้องถนน เทศกาลสงกรานต์	รณรงค์ป้องกันและแก้ไข ปัญหา อุบัติเหตุบนท้องถนน เทศกาลสงกรานต์	—	—	๓๐,๐๐๐	๓๐,๐๐๐	๓๐,๐๐๐	ปีละ ๑ ครั้ง	ประชาชนได้รับความ ปลอดภัย ในการใช้ถนน	กองช่าง
๑๓	โครงการอุดหนุนศูนย์ปฏิบัติการสู้เพื่อ เอาชนะยาเสพติด อำเภอชัยใหญ่ (ศป.ปส.อ.ชัยใหญ่)	อุดหนุนศูนย์ปฏิบัติการสู้เพื่อ เอาชนะยาเสพติด อำเภอชัยใหญ่	อุดหนุน อบต.ชัยใหญ่	—	—	๑๐,๐๐๐	๑๐,๐๐๐	๑๐,๐๐๐	ปีละ ๑ ครั้ง	ร้อยละ ๗๐ ของผู้เข้าร่วมโครงการ	สำนักปลัด
	จำนวน ๑๓ โครงการ			๖๐,๐๐๐	๔๔๐,๐๐๐	๗๖๕,๐๐๐	๗๖๐,๐๐๐	๘๖๐,๐๐๐			

รายละเอียดโครงการพัฒนา
แผนพัฒนาท้องถิ่น (พ.ศ. ๒๕๖๑ - ๒๕๖๕)
สำหรับองค์กรปกครองส่วนท้องถิ่นดำเนินการ
องค์การบริหารส่วนตำบลท่ากูบ

ก. ยุทธศาสตร์จังหวัดที่ ๔ การพัฒนาสังคมและคุณภาพชีวิตให้มั่นคงตามหลักปรัชญาของเศรษฐกิจพอเพียง

ข. ยุทธศาสตร์การพัฒนาของ อปท. ในเขตจังหวัดที่ ๑ การพัฒนาคนและสังคมที่มีคุณภาพ และที่ ๒ การพัฒนาคุณภาพชีวิตและความเป็นอยู่ของประชาชนให้เข้มแข็งและยั่งยืน

๒. ยุทธศาสตร์ การพัฒนาด้านสังคมและส่งเสริมคุณภาพชีวิต

๒.๓ แผนงานการศึกษา

ที่	โครงการ	วัตถุประสงค์	เป้าหมาย (ผลผลิตของโครงการ)	งบประมาณ					ตัวชี้วัด (KPI)	ผลที่คาดว่าจะได้รับ	หน่วยงาน รับผิดชอบหลัก
				๒๕๖๑ (บาท)	๒๕๖๒ (บาท)	๒๕๖๓ (บาท)	๒๕๖๔ (บาท)	๒๕๖๕ (บาท)			
๑	โครงการสนับสนุนอาหารเสริม(นม) แก่โรงเรียน สังกัด สพฐ. และ ศูนย์พัฒนาเด็กเล็ก อบต.ท่ากูบ	เพื่อจัดหาอาหารเสริม(นม) ที่ได้มาตรฐานถูกหลักอนามัย และมีคุณค่าอย่างเพียงพอ	โรงเรียน ๕ แห่ง ๑ สาขา และศูนย์พัฒนาเด็กเล็ก ๑ แห่ง	๑,๐๐๐,๐๐๐	๑,๐๐๐,๐๐๐	๑,๐๐๐,๐๐๐	๑,๐๐๐,๐๐๐	๑,๐๐๐,๐๐๐	๒๖๐ วัน	เด็กนักเรียนในเขต อบต. มีสุขภาพและภาวะโภชนาการที่เหมาะสมกับวัย	กองการศึกษา
๒	โครงการสนับสนุนค่าใช้จ่ายในการบริหารสถานศึกษา (ศูนย์พัฒนาเด็กเล็ก)	เพื่อจ่ายเป็นค่าอาหารกลางวันให้แก่ ศูนย์พัฒนาเด็กเล็ก อบต.ท่ากูบ	สนับสนุนค่าใช้จ่ายศูนย์พัฒนาเด็กเล็ก อบต.ท่ากูบ	๓๖๑,๒๐๐	๓๗๔,๒๐๐	๓๙๘,๒๐๐	๔๑๘,๐๐๐	๔๑๘,๐๐๐	๑ แห่ง	เด็กนักเรียนมีอาหารกลางวันรับประทาน มีสุขภาพที่สมบูรณ์ แข็งแรง	กองการศึกษา
๓	โครงการจัดหาเครื่องเล่น สนามเด็กเล่น ให้แก่ศูนย์พัฒนาเด็กเล็ก อบต.ท่ากูบ	เพื่อส่งเสริมสมรรถภาพทักษะ ให้เด็กมีความพร้อมทางด้านร่างกาย อารมณ์สังคม และสติปัญญา	จัดซื้อเครื่องเล่นสำหรับเด็กให้แก่ ศูนย์พัฒนาเด็กเล็ก อบต.ท่ากูบ	๓๐,๐๐๐	๓๐,๐๐๐	๓๐,๐๐๐	๓๐,๐๐๐	๓๐,๐๐๐	๑ แห่ง	เด็กมีพัฒนาการที่ดี ทั้ง ๔ ด้าน ร่างกาย อารมณ์ สังคม และสติปัญญา	กองการศึกษา

ที่	โครงการ	วัตถุประสงค์	เป้าหมาย (ผลผลิตของโครงการ)	งบประมาณ					ตัวชี้วัด (KPI)	ผลที่คาดว่าจะได้รับ	หน่วยงาน รับผิดชอบหลัก
				๒๕๖๑ (บาท)	๒๕๖๒ (บาท)	๒๕๖๓ (บาท)	๒๕๖๔ (บาท)	๒๕๖๕ (บาท)			
๔	โครงการประเมินศูนย์พัฒนาเด็กเล็กนำอยู่	เพื่อให้ศูนย์ได้รับการส่งเสริมและพัฒนาอย่างถูกต้อง ตามหลักวิชาการ เป็นสถานศึกษาที่มีคุณภาพตามมาตรฐาน	ศูนย์พัฒนาเด็กเล็ก อบต.ท่ากูป	๑๕,๐๐๐	๑๕,๐๐๐	๑๕,๐๐๐	๑๕,๐๐๐	๑๕,๐๐๐	ศูนย์เด็กเล็กได้รับการพัฒนา	เด็กเล็กได้รับการบริการส่งเสริม พัฒนาการครบทั้ง ๔ ด้าน ร่างกาย อารมณ์ สังคม สติปัญญา ศูนย์พัฒนาเด็กเล็ก พัฒนาถูกสุขลักษณะ	กองการศึกษา
๕	โครงการศึกษาดูงานแหล่งเรียนรู้นอกสถานที่ ของเด็กนักเรียนในศูนย์พัฒนาเด็กเล็ก อบต.ท่ากูป	เพื่อให้เด็กเกิดการเรียนรู้จากประสบการณ์ตรง	ศูนย์พัฒนาเด็กเล็ก อบต.ท่ากูป	๑๕,๐๐๐	๑๕,๐๐๐	๑๕,๐๐๐	๑๕,๐๐๐	๑๕,๐๐๐	๑ แห่ง	เด็กมีความรู้รอบนอกห้องเรียน ได้เรียนรู้เกี่ยวกับชีวิตของสัตว์ชนิดต่างๆ และรู้จักอนุรักษ์สิ่งแวดล้อม	กองการศึกษา
๖	โครงการ ส่งเสริม สนับสนุนโรงเรียนประชารัฐ และสนับสนุนสื่อการเรียน การสอนตามนโยบาย ลดเวลาเรียน เพิ่มเวลารู้	เพื่อส่งเสริม สนับสนุน การเรียนการสอน	จัดหาสื่อการเรียนการสอนให้แก่ โรงเรียน ๕ แห่ง และ ๑ สาขา และศูนย์พัฒนาเด็กเล็ก ๑ แห่ง	๑๔๐,๐๐๐	๑๔๐,๐๐๐	๑๔๐,๐๐๐	๑๔๐,๐๐๐	๑๔๐,๐๐๐	ร.ร. ๖ แห่ง	การเรียนการสอนมีประสิทธิภาพเพิ่มขึ้น	กองการศึกษา
๗	ส่งเสริมการยกระดับทิศทางการเรียน	เพื่อมุ่งสู่การเพิ่มคะแนน O-NET	จัดการเรียนการสอนพิเศษ	๓๐,๐๐๐	-	-	-	-	กิจกรรมการเรียนพิเศษ	เด็กนักเรียนในเขตตำบลท่ากูป มีคะแนน O-NET เพิ่มขึ้น	กองการศึกษา
๘	โครงการกิจกรรมวันเด็ก	เพื่อให้ความสำคัญและส่งเสริมให้เด็กแสดงออกในทางที่เหมาะสม	สนับสนุนกิจกรรมเนื่องในวันเด็กแห่งชาติ ให้กับทุกโรงเรียนและศูนย์เด็กในเขตตำบลท่ากูป	๕๐,๐๐๐	๕๐,๐๐๐	๓๐,๐๐๐	๓๐,๐๐๐	๓๐,๐๐๐	จัดกิจกรรม ๑ ครั้ง/ปี	นักเรียนได้เข้าร่วมกิจกรรมวันเด็กแห่งชาติ	กองการศึกษา
๙	โครงการวันปียมหาราช	-เพื่อให้ประชาชนได้แสดงถึงความจงรักภักดี และสำนึกในพระกรุณาธิคุณของรัชกาลที่ ๕	จัดกิจกรรมวันปียมหาราช	๕๐,๐๐๐	๕๐,๐๐๐	๕๐,๐๐๐	๕๐,๐๐๐	๕๐,๐๐๐	๑ กิจกรรม	-ประชาชนเกิดความจงรักภักดีในพระมหากษัตริย์คุณของรัชกาลที่ ๕ -ประชาชนมีความกระตือรือร้นในการทำความดี	สำนักปลัด

ที่	โครงการ	วัตถุประสงค์	เป้าหมาย (ผลผลิตของโครงการ)	งบประมาณ					ตัวชี้วัด (KPI)	ผลที่คาดว่าจะได้รับ	หน่วยงาน รับผิดชอบหลัก
				๒๕๖๑ (บาท)	๒๕๖๒ (บาท)	๒๕๖๓ (บาท)	๒๕๖๔ (บาท)	๒๕๖๕ (บาท)			
๑๐	โครงการวันพ่อแห่งชาติ	-เพื่อให้ประชาชนได้แสดงถึงความจงรักภักดี และสำนึกในพระมหากรุณาธิคุณของสมเด็จพระเจ้าอยู่หัว รัชกาลที่ ๙ -เพื่อเทิดพระเกียรติในวโรกาสวันคล้ายวันพระราชสมภพของรัชกาลที่ ๙	จัดกิจกรรมวันพ่อแห่งชาติ	๑๐๐,๐๐๐	๑๐๐,๐๐๐	๑๐๐,๐๐๐	๑๐๐,๐๐๐	๑๐๐,๐๐๐	จัดกิจกรรม ๑ ครั้ง/ปี	-ประชาชนเกิดความรักภักดีในพระมหากรุณาธิคุณของสมเด็จพระเจ้าอยู่หัว รัชกาลที่ ๙ -ประชาชนมีความกระตือรือร้นในการทำความดี	สำนักปลัด
๑๑	โครงการวันแม่แห่งชาติ	-เพื่อให้ประชาชนได้แสดงถึงความจงรักภักดี และสำนึกในพระกรุณาธิคุณของสมเด็จพระนางเจ้าสิริกิติ์ พระบรมราชินีนาถ -เพื่อเทิดพระเกียรติในวโรกาสวันคล้ายวันพระราชสมภพของสมเด็จพระนางเจ้าสิริกิติ์ พระบรมราชินีนาถ	จัดกิจกรรมวันแม่แห่งชาติ	๑๐๐,๐๐๐	๑๐๐,๐๐๐	๑๐๐,๐๐๐	๑๐๐,๐๐๐	๑๐๐,๐๐๐	จัดกิจกรรม ๑ ครั้ง/ปี	-ประชาชนเกิดความรักภักดีในพระมหากรุณาธิคุณของสมเด็จพระนางเจ้าเจ้าพระบรมราชินีนาถ -ประชาชนมีความกระตือรือร้นในการทำความดี	สำนักปลัด
๑๒	โครงการฝึกอบรมการเตรียมความพร้อมในการเข้าสู่ประชาคมอาเซียน	เพื่อส่งเสริมและสนับสนุนการเรียนรู้ภาษาอังกฤษ และภาษาประเทศเพื่อนบ้าน พร้อมทั้งสื่อต่างๆ	-โรงเรียน ๕ แห่ง ๑ สาขา -ศูนย์พัฒนาเด็กเล็ก ๑ แห่ง -ประชาชนทั่วไปที่สนใจ	๖๐,๐๐๐	๖๐,๐๐๐	๖๐,๐๐๐	๖๐,๐๐๐	๖๐,๐๐๐	จำนวนผู้เข้ารับการ โครงการ	สามารถสื่อสารกับประเทศเพื่อนบ้านได้มากขึ้น	สำนักปลัด, กอง การศึกษา
๑๓	โครงการปรับปรุงภูมิทัศน์ศูนย์พัฒนาเด็กเล็ก อบต.ท่ากูป	เพื่อให้ศูนย์พัฒนาเด็กเล็กมีภูมิทัศน์ที่สวยงาม	ปรับปรุงภูมิทัศน์ศูนย์พัฒนาเด็กเล็ก อบต.ท่ากูป	๑๐๐,๐๐๐	๑๐๐,๐๐๐	๑๐๐,๐๐๐	๑๐๐,๐๐๐	๑๐๐,๐๐๐	ภูมิทัศน์ศูนย์พัฒนา เด็กเล็ก อบต.ท่ากูป แลดูสวยงาม	ศูนย์พัฒนาเด็กเล็ก อบต. มีภูมิทัศน์ที่สวยงาม	กอง การศึกษา

ที่	โครงการ	วัตถุประสงค์	เป้าหมาย (ผลผลิตของโครงการ)	งบประมาณ					ตัวชี้วัด (KPI)	ผลที่คาดว่าจะ ได้รับ	หน่วยงาน รับผิดชอบ หลัก
				๒๕๖๑ (บาท)	๒๕๖๒ (บาท)	๒๕๖๓ (บาท)	๒๕๖๔ (บาท)	๒๕๖๕ (บาท)			
๑๔	โครงการปรับปรุง ต่อเติม และ ซ่อมแซม ศูนย์พัฒนาเด็กเล็ก อบต.ท่ากูบ	เพื่อให้เด็กนักเรียนศูนย์พัฒนาเด็กเล็ก อบต.ท่ากูบ มีสถานที่เรียนรู้ที่ปลอดภัย ส่งเสริมการเรียนรู้ของเด็กเพื่อเด็กที่มีเรียนที่เพิ่มขึ้น	ปรับปรุง ต่อเติม และ ซ่อมแซมศูนย์พัฒนาเด็กเล็ก อบต.ท่ากูบ	๑๐๐,๐๐๐	-	๑๐๐,๐๐๐	-	-	จำนวนพื้นที่ที่ปรับปรุง ต่อเติม และซ่อมแซม	เด็กมีสถานที่เรียนรู้ที่เพิ่มขึ้น และปลอดภัย ไม่แออัด	กองการศึกษา
๑๕	โครงการรัฐพิธี และพระราชพิธีต่างๆ	เพื่อให้ประชาชนได้แสดงออกถึงความจงรักภักดี และสำนึกในพระมหากรุณาธิคุณต่อสถาบันพระมหากษัตริย์	จัดกิจกรรมวันสำคัญต่างๆ	๓๐,๐๐๐	๓๐,๐๐๐	๓๐,๐๐๐	๓๐,๐๐๐	๓๐,๐๐๐	จัดกิจกรรม ๕ กิจกรรม/ปี	ประชาชนเกิดความจงรักภักดีต่อสถาบันพระมหากษัตริย์	สำนักปลัด
๑๖	โครงการสนับสนุนอาหารกลางวัน โรงเรียนในสังกัด สพฐ. ในเขตพื้นที่ อบต.ท่ากูบ	เพื่อให้เด็กนักเรียนในเขตพื้นที่ อบต.ท่ากูบ มีสุขภาพที่แข็งแรง สมบูรณ์	อุดหนุนงบประมาณเพื่อเป็นค่าใช้จ่าย ในการจัดซื้ออาหารกลางวันให้แก่ โรงเรียน ๕ แห่ง และ ๑ สาขา	๑,๔๐๐,๐๐๐	๑,๔๐๐,๐๐๐	๑,๔๐๐,๐๐๐	๑,๔๐๐,๐๐๐	๑,๔๐๐,๐๐๐	นักเรียนมีสุขภาพสมบูรณ์ แข็งแรง	นักเรียน ้วยเรียน มีโภชนาการที่ดีขึ้น สุขภาพสมบูรณ์ แข็งแรง	กองการศึกษา
๑๗	โครงการสนับสนุนค่าใช้จ่ายการบริหารสถานศึกษา (ศูนย์พัฒนาเด็กเล็ก อบต. ท่ากูบ)	เพื่อเป็นค่าใช้จ่ายในการจัดการศึกษาสำหรับศูนย์พัฒนาเด็กเล็ก (อบต.ท่ากูบ)	๑.สนับสนุนค่าจัดการเรียนการสอนศูนย์พัฒนาเด็กเล็ก อบต.ท่ากูบ (รายหัว) เป็นเงิน ๗๖,๕๐๐ บาท ๒.ค่าหนังสือเรียน อัตราคนละ ๒๐๐ บาท/ปี เป็นเงิน ๙,๐๐๐ บาท ๓.ค่าอุปกรณ์การเรียน อัตราคนละ ๒๐๐ บาท/ปีเป็นเงิน ๙,๐๐๐ บาท ๔.ค่าเครื่องแบบนักเรียน อัตราคนละ ๓๐๐ บาท/ปี เป็นเงิน ๑๓,๕๐๐ บาท ๕.ค่ากิจกรรมพัฒนาผู้เรียน อัตราคนละ ๔๓๐ บาท/ปี เป็นเงิน ๑๙,๓๕๐ บาท	-	๑๒๗,๓๕๐	๑๒๗,๓๕๐	๑๒๗,๓๕๐	๑๒๗,๓๕๐	จำนวนเด็กนักเรียนศูนย์พัฒนาเด็กเล็ก ที่ได้รับการจัดสรร	ส่งเสริมพัฒนาการเรียนรู้ของศูนย์พัฒนาเด็กเล็ก	กองการศึกษา

ที่	โครงการ	วัตถุประสงค์	เป้าหมาย (ผลผลิตของโครงการ)	งบประมาณ					ตัวชี้วัด (KPI)	ผลที่คาดว่าจะได้รับ	หน่วยงาน รับผิดชอบหลัก
				๒๕๖๑ (บาท)	๒๕๖๒ (บาท)	๒๕๖๓ (บาท)	๒๕๖๔ (บาท)	๒๕๖๕ (บาท)			
๑๘	โครงการเพิ่มพื้นที่สีเขียวให้สถานศึกษา ในโรงเรียนบ้านโป่งเกต	เพื่อเพิ่มพื้นที่สีเขียวในสถานศึกษา	ปลูกต้นไม้ในเขตพื้นที่ โรงเรียน/สถานศึกษา	-	๖,๐๐๐	๖,๐๐๐	๖,๐๐๐	๖,๐๐๐	พื้นที่สีเขียวเพิ่ม มากขึ้น	โรงเรียน/สถานศึกษา มีพื้นที่สีเขียวเพิ่มมากขึ้น	กองการ ศึกษา
๑๙	โครงการป้องกันและแก้ไขปัญหาเสพติด ในสถานศึกษา	เพื่อรณรงค์สร้างจิตสำนึกให้ นักเรียนเห็นพิษภัยและโทษ ของยาเสพติด	จำนวนนักเรียนใน โรงเรียนบ้านโป่งเกต	-	๑๐,๐๐๐	๑๐,๐๐๐	๑๐,๐๐๐	๑๐,๐๐๐	ร้อยละของนักเรียน กลุ่มเป้าหมาย	มีแกนนำ/เยาวชนต่อต้าน ยาเสพติด อบรมมุข ในระดับ ห้องเรียน	กองการ ศึกษา
๒๐	โครงการเข้าค่ายอบรมคุณธรรม-จริยธรรม ของนักเรียน	เพื่อพัฒนานักเรียนให้มีคุณธรรม จริยธรรมและค่านิยมที่พึง ประสงค์	จำนวนนักเรียนใน โรงเรียนบ้านโป่งเกต	-	๑๐,๐๐๐	๑๐,๐๐๐	๑๐,๐๐๐	๑๐,๐๐๐	กิจกรรม/ปี	นักเรียนมีคุณธรรม จริยธรรม และค่านิยมที่ประสงค์	กองการ ศึกษา
๒๑	โครงการค่ายสร้างสรรค์สติปัญญานักเรียน ด้านการอ่าน-การเขียน	เพื่อพัฒนานักเรียนให้เกิดทักษะ การอ่านและเขียนอย่างมี ประสิทธิภาพ	จำนวนนักเรียนในโรงเรียนบ้านโป่งเกต	-	๑๐,๐๐๐	๑๐,๐๐๐	๑๐,๐๐๐	๑๐,๐๐๐	กิจกรรม/ปี	นักเรียนที่เข้าร่วมกิจกรรม ร้อยละ ๙๐ สามารถอ่านออก เขียนได้	กองการ ศึกษา
๒๒	โครงการสืบสานวัฒนธรรม ประเพณีฮีตสิบ	เพื่อสืบสานประเพณี อนุรักษ์ ให้คงอยู่สืบไป	จำนวนผู้เข้าร่วมโครงการ	-	๑๐,๐๐๐	๕๐,๐๐๐	๕๐,๐๐๐	๕๐,๐๐๐	กิจกรรม/ปี	มีการสืบสาน ประเพณี วัฒนธรรม ให้คงอยู่ต่อไป	กองการ ศึกษา
๒๓	โครงการจิตอาสาเพื่อพัฒนาชุมชน	เพื่อสร้างจิตสำนึกและปลูกฝัง ให้นักเรียนมีจิตสาธารณะหรือ จิตอาสาพร้อมที่จะช่วยเหลือชุมชน	จำนวนนักเรียนที่เข้าร่วมโครงการ	-	๕,๐๐๐	๕,๐๐๐	๕,๐๐๐	๕,๐๐๐	ร้อยละของ จำนวนนักเรียน	มีจำนวนนักเรียนที่ เป็นจิตอาสาเพิ่มมากขึ้น	กองการ ศึกษา

ที่	โครงการ	วัตถุประสงค์	เป้าหมาย (ผลผลิตของโครงการ)	งบประมาณ					ตัวชี้วัด (KPI)	ผลที่คาดว่าจะได้รับ	หน่วยงาน รับผิดชอบ หลัก
				๒๕๖๑ (บาท)	๒๕๖๒ (บาท)	๒๕๖๓ (บาท)	๒๕๖๔ (บาท)	๒๕๖๕ (บาท)			
๒๔	โครงการงานบวงสรวงเจ้าพ่อพญาแล และ และงานของดีอำเภอชัยใหญ่ ประจำปี ๒๕๖๓	เพื่อมีจิตสำนึก เล็งเห็นของดี อำเภอชัยใหญ่	ประชาชนในอำเภอชัยใหญ่	-	-	๖๐,๐๐๐	๖๐,๐๐๐	๖๐,๐๐๐	ร้อยละ ๗๐ ของผู้เข้าร่วม กิจกรรม	ประชาชนเห็นความสำคัญ ของดีอำเภอชัยใหญ่	กองการศึกษา ศาสนาและ วัฒนธรรม
๒๕	โครงการขับเคลื่อนการจัดให้มีสภาเด็ก และเยาวชนตำบลท่ากูป	เพื่อให้เด็กและเยาวชนตำบล ท่ากูปเข้มแข็ง	เด็กและเยาวชนตำบลท่ากูปมี ความเป็นผู้นำที่ดี	-	-	๒๐,๐๐๐	๒๐,๐๐๐	๒๐,๐๐๐	ร้อยละ ๗๐ เด็กในตำบล ท่ากูป	เด็กและเยาวชนตำบลท่ากูป มีประสิทธิภาพ ในการดำเนิน ชีวิตที่ดีขึ้น	กองการศึกษา ศาสนาและ วัฒนธรรม
๒๖	โครงการสนับสนุนค่าใช้จ่ายบริหาร สถานศึกษา	เพื่อกิจกรรมพัฒนาผู้เรียน	สนับสนุนค่าใช้จ่ายในการจัดการศึกษา สำหรับศูนย์พัฒนาเด็กเล็ก ตำบลท่า กูป	-	-	๑๙,๗๔๐	๒๐,๐๐๐	๒๐,๐๐๐	ร้อยละ ๗๐ นักเรียนมีพัฒ นาการดีขึ้น	นักเรียนมีพัฒนาการดีขึ้น	กองการศึกษา ศาสนาและ วัฒนธรรม
๒๗	โครงการอนุรักษ์ วัฒนธรรมประเพณี ท้องถิ่น	เพื่อประชาชน รู้อนุรักษ์ วัฒน ธรรมประเพณีท้องถิ่น	ประชาชนรู้อนุรักษ์วัฒนธรรม ประเพณีท้องถิ่น	-	-	๕๐,๐๐๐	๕๐,๐๐๐	๕๐,๐๐๐	ร้อยละ ๗๐ ประชาชน รู้อนุรักษ์ ประเพณีเพิ่ม มากขึ้น	ประชาชนรู้จักประเพณีเพิ่ม มากขึ้น	กองการศึกษา ศาสนาและ วัฒนธรรม
๒๘	โครงการประชาสัมพันธ์ประชาชน เพื่อร่วมงานรัฐพิธี และพระราชพิธีต่าง ๆ ขององค์การบริหารส่วนตำบลท่ากูป	เพื่อจ่ายเป็นค่าใช้จ่ายประชาสัมพันธ์ เพื่อร่วมงานรัฐพิธี	ร่วมประชาสัมพันธ์ งานรัฐพิธี	-	-	๒๐,๐๐๐	๒๐,๐๐๐	๒๐,๐๐๐	ร้อยละ ๗๐ ของการประ ชาสัมพันธ์ โครงการ	ร่วมประชาสัมพันธ์ โครงการรัฐพิธีต่าง ๆ	กองการศึกษา ศาสนาและ วัฒนธรรม
	รวม ๒๔ โครงการ			๓,๕๔๑,๒๐๐	๓,๖๔๗,๕๕๐	๓,๙๕๖,๓๓๐	๓,๘๗๖,๓๕๐	๓,๘๗๖,๓๕๐			

รายละเอียดโครงการพัฒนา
 แผนพัฒนาท้องถิ่น (พ.ศ. ๒๕๖๑ - ๒๕๖๕)
 สำหรับองค์กรปกครองส่วนท้องถิ่นดำเนินการ
 องค์การบริหารส่วนตำบลท่ากูบ

ก. ยุทธศาสตร์จังหวัดที่ ๔ การพัฒนาสังคมและคุณภาพชีวิตให้มั่นคงตามหลักปรัชญาของเศรษฐกิจพอเพียง

ข. ยุทธศาสตร์การพัฒนาของ อปท. ในเขตจังหวัดที่ ๑ การพัฒนาคนและสังคมที่มีคุณภาพ และที่ ๒ การพัฒนาคุณภาพชีวิตและความเป็นอยู่ของประชาชนให้เข้มแข็งและยั่งยืน

๒. ยุทธศาสตร์ การพัฒนาด้านสังคมและส่งเสริมคุณภาพชีวิต

๒.๔ แผนงานสาธารณสุข

ที่	โครงการ	วัตถุประสงค์	เป้าหมาย (ผลผลิต ของโครงการ)	งบประมาณ					ตัวชี้วัด (KPI)	ผลที่คาดว่าจะได้รับ	หน่วยงาน รับผิดชอบ หลัก
				๒๕๖๑ (บาท)	๒๕๖๒ (บาท)	๒๕๖๓ (บาท)	๒๕๖๔ (บาท)	๒๕๖๕ (บาท)			
๑	โครงการจัดตั้งคณะทำงานศูนย์กระจายวัคซีน และรับแจ้งการเกิดโรคระบาดสัตว์ โรคระบาดสัตว์	เพื่อเป็นสถานที่ให้บริการงานปศุสัตว์แก่เกษตรกรในพื้นที่ตำบลท่ากูบ	อบต.ท่ากูบ	๑๐๐,๐๐๐	-	-	-	-	๑ แห่ง	มีศูนย์ให้บริการงานปศุสัตว์แก่เกษตรกรในพื้นที่ตำบลท่ากูบ	สำนักปลัด
๒	โครงการสัตว์ปลอดโรค คนปลอดภัย จากโรคพิษสุนัขบ้า	เพื่อรณรงค์ฉีดวัคซีนป้องกันโรคพิษสุนัขบ้าให้แก่สุนัข-แมวในเขตพื้นที่ตำบลท่ากูบ	๑๒ หมู่บ้าน	๔๐,๐๐๐	๔๐,๐๐๐	๙๖,๐๐๐	๙๖,๐๐๐	๙๖,๐๐๐	๑ ครั้ง/ปี	ไม่เกิดโรคระบาดสัตว์สู่คน	กองสวัสดิการฯ
๓	โครงการตรวจคัดกรองมะเร็งเต้านม และมะเร็งปากมดลูก	๑. เพื่อให้กลุ่มเป้าหมายได้รับการตรวจคัดกรองทุกราย ๒. เพื่อให้กลุ่มเสี่ยงได้รับการรักษาและส่งต่อ ตามระบบ	สตรี อายุ ๓๕ ปี ขึ้นไป	๒๐,๐๐๐	๒๐,๐๐๐	๒๐,๐๐๐	๒๐,๐๐๐	๒๐,๐๐๐	๑ ครั้ง/ปี	กลุ่มเป้าหมายสามารถตรวจเต้านมได้ด้วยตนเอง	กองสวัสดิการฯ
๔	โครงการรณรงค์ ป้องกันและควบคุมโรคไข้เลือดออก	๑. ลดอัตราความชุกชุมของยุงลาย ๒. ลดอัตราผู้ป่วยด้วยโรคไข้เลือดออก	-แจกทรายอะเบท -จัดซื้อสารเคมีกำจัดยุงลาย อย่างน้อยปีละ ๑ ครั้ง	๕๐,๐๐๐	๕๐,๐๐๐	๑๐๐,๐๐๐	๑๐๐,๐๐๐	๑๐๐,๐๐๐	๑ ครั้ง/ปี	ประชาชนในตำบลไม่ป่วยเป็นโรคไข้เลือดออก	กองสวัสดิการฯ

ที่	โครงการ	วัตถุประสงค์	เป้าหมาย (ผลผลิต ของโครงการ)	งบประมาณ					ตัวชี้วัด (KPI)	ผลที่คาดว่าจะ ได้รับ	หน่วยงาน รับผิดชอบ หลัก
				๒๕๖๑ (บาท)	๒๕๖๒ (บาท)	๒๕๖๓ (บาท)	๒๕๖๔ (บาท)	๒๕๖๕ (บาท)			
๕	โครงการป้องกันและควบคุมโรคไม่ติดต่อ (กิจกรรมลดพุง ลดโรค เลิกบุหรี่)	๑. เพื่อให้ประชาชนได้รับการ ตรวจคัดกรองความเสี่ยงทุกราย ๒. เพื่อให้กลุ่มเสี่ยงได้รับการ รักษาและส่งต่อ ตามระบบ	ประชาชน อายุ ๓๕ ปี ขึ้นไป ในตำบลท่ากูบ	๑๐๐,๐๐๐	๑๐๐,๐๐๐	๑๐๐,๐๐๐	๑๐๐,๐๐๐	๑๐๐,๐๐๐	๑ ครั้ง/ปี	กลุ่มเสี่ยงได้รับการดูแล และมีการปรับเปลี่ยน พฤติกรรม	กอง สวัสดิการฯ
๖	โครงการรณรงค์ป้องกันโรคเอดส์ และ โรคติดต่อทางเพศสัมพันธ์	๑. เพื่อให้ประชาชนมีความรู้ และ พฤติกรรมในการป้องกันโรคที่ ถูกต้อง ๒. ผู้ป่วยได้รับการดูแล และ ติดตามเยี่ยมบ้าน	จัดอบรมให้ความรู้เรื่องโรคเอดส์ ติดต่อทางเพศสัมพันธ์	๒๐,๐๐๐	๒๐,๐๐๐	๒๐,๐๐๐	๒๐,๐๐๐	๒๐,๐๐๐	๑ ครั้ง/ปี	ประชาชนมีความรู้ความ เข้าใจเกี่ยวกับโรคเอดส์	กอง สวัสดิการฯ
๗	โครงการรณรงค์ป้องกัน และควบคุม โรคใช้หวัดใหญ่/ใช้หวัดนก	๑. เพื่อสร้างเครือข่ายในการ ควบคุมโรค ๒. เพื่อควบคุมการระบาดของ ของโรค ๓. เพื่อให้ประชาชนมีความรู้ และพฤติกรรมในการ ป้องกันโรคที่ถูกต้อง	ราษฎร ๑๒ หมู่บ้าน	๒๐,๐๐๐	๒๐,๐๐๐	๒๐,๐๐๐	๒๐,๐๐๐	๒๐,๐๐๐	๑ ครั้ง/ปี	มีเครือข่ายในการควบคุม ป้องกันโรคระบาดในพื้นที่ ตำบลท่ากูบ	กอง สวัสดิการฯ
๘	โครงการอาหารปลอดภัย	๑. ร้านอาหาร/แผงลอย/ร้านชำ ได้รับการตรวจสอบปนเปื้อน ในอาหาร ๒. เพื่อให้ประชาชนได้บริโภค อาหารที่ปลอดภัยจากสาร ปนเปื้อน	๑๒ หมู่บ้าน	๕๐,๐๐๐	๕๐,๐๐๐	๕๐,๐๐๐	๕๐,๐๐๐	๕๐,๐๐๐	๑ โครงการ/ปี	ประชาชนได้บริโภคอาหาร อาหารที่ปลอดภัย	กอง สวัสดิการฯ

ที่	โครงการ	วัตถุประสงค์	เป้าหมาย (ผลผลิต ของโครงการ)	งบประมาณ					ตัวชี้วัด (KPI)	ผลที่คาดว่าจะ ได้รับ	หน่วยงาน รับผิดชอบ หลัก
				๒๕๖๑ (บาท)	๒๕๖๒ (บาท)	๒๕๖๓ (บาท)	๒๕๖๔ (บาท)	๒๕๖๕ (บาท)			
๙	โครงการส่งเสริมสุขภาพหญิงตั้งครรภ์ ในวัยรุ่นอายุต่ำกว่า ๒๐ ปี	๑. เพื่อลดอัตราการเสียชีวิต ของมารดา ๒. เพื่อสร้างความเข้าใจกับ ครอบครัวและชุมชน	หญิงตั้งครรภ์ อายุต่ำกว่า ๒๐ ปี	๒๐,๐๐๐	๒๐,๐๐๐	๒๐,๐๐๐	๒๐,๐๐๐	๒๐,๐๐๐	๑ โครงการ/ปี	กลุ่มเป้าหมายได้รับการดูแล ตามเกณฑ์	กอง สวัสดิการฯ
๑๐	โครงการห้องไม่พร้อม	เพื่อจัดอบรมให้ความรู้แก่นักเรียน นักศึกษา ในเรื่อง การตั้งครรภ์	จัดอบรมให้ความรู้ในเรื่องการ ตั้งครรภ์ก่อนวัยอันควรแก่ เด็กนักเรียน นักศึกษา	๒๐,๐๐๐	๒๐,๐๐๐	๒๐,๐๐๐	๒๐,๐๐๐	๒๐,๐๐๐	๑ โครงการ/ปี	ลดปัญหาการตั้งครรภ์ ก่อนวัยอันควร	กอง สวัสดิการฯ
๑๑	โครงการส่งเสริมการดำเนินงาน และ บริหารจัดการระบบแพทย์ฉุกเฉิน	เพื่อให้ระบบบริการแพทย์ ฉุกเฉินสำหรับประชาชนในพื้นที่ มีประสิทธิภาพ	บริการแพทย์ฉุกเฉินแก่ ประชาชน ในตำบลท่ากูบ	๒๕๐,๐๐๐	๒๕๐,๐๐๐	๒๕๐,๐๐๐	๒๕๐,๐๐๐	๒๕๐,๐๐๐	มีหน่วยบริการ แพทย์ฉุกเฉิน ประจำตำบล จำนวน ๑ แห่ง	ลดปัญหาการตั้งครรภ์ ก่อนวัยอันควร	สำนักปลัด, กอง สวัสดิการฯ
๑๒	โครงการฝึกอบรมหน่วยกู้ชีพกู้ภัย	เพื่อเตรียมพร้อมสำหรับ หน่วยกู้ชีพกู้ภัย	ชุดปฏิบัติการหน่วยกู้ชีพกู้ภัย	๒๐,๐๐๐	๒๐,๐๐๐	๒๐,๐๐๐	๒๐,๐๐๐	๒๐,๐๐๐	๑ ครั้ง/ปี	ชุดปฏิบัติการหน่วยกู้ชีพ กู้ภัยมีความพร้อมในการ ช่วยเหลือผู้ประสบภัย	สำนักปลัด
๑๓	โครงการพระราชดำริด้านสาธารณสุข	อุดหนุนหมู่บ้านสำหรับการ ดำเนินงานตามแนวทางโครงการ พระราชดำริด้านสาธารณสุข	อุดหนุนจำนวน ๑๒ หมู่บ้านใน เขต ต.ท่ากูบอุดหนุนหมู่บ้าน ละ ๒๐,๐๐๐ บาท	๒๕๐,๐๐๐	๒๕๐,๐๐๐	๒๕๐,๐๐๐	๒๕๐,๐๐๐	๒๕๐,๐๐๐	ปีละ ๑ ครั้ง	งานสาธารณสุขในพื้นที่ มีประสิทธิภาพเพิ่มขึ้น และ เข้มแข็ง สามารถให้บริการ ด้านสาธารณสุขแก่ประชาชน ในพื้นที่ได้ทั่วถึง	กอง สวัสดิการฯ
๑๔	โครงการรณรงค์การป้องกันและแก้ไข ปัญหาโรคขาดสารไอโอดีน	เพื่อป้องกันและลดอัตราการ เกิดโรคขาดสารไอโอดีนในเขต พื้นที่ตำบลท่ากูบ	ราษฎร ๑๒ หมู่บ้าน	-	๒๐,๐๐๐	๒๐,๐๐๐	๒๐,๐๐๐	๒๐,๐๐๐	จำนวนครั้ง/ปี	ประชาชนร้อยละ ๙๘.๘๒ มีเกลือเสริมไอโอดีนใน ครัวเรือนเสริมการบริโภค เกลือทุกวัน	กอง สวัสดิการ สังคม

ที่	โครงการ	วัตถุประสงค์	เป้าหมาย (ผลผลิตของโครงการ)	งบประมาณ					ตัวชี้วัด (KPI)	ผลที่คาดว่าจะได้รับ	หน่วยงาน รับผิดชอบ หลัก
				๒๕๖๑ (บาท)	๒๕๖๒ (บาท)	๒๕๖๓ (บาท)	๒๕๖๔ (บาท)	๒๕๖๕ (บาท)			
๑๕	โครงการนำหยอดเหรียญ หมู่ที่ ๔	เพื่อประชาชนจะได้มีน้ำดื่ม ที่สะอาด	ประชาชนมีเครื่องใช้น้ำหยอด เหรียญ	-	-		๕๐,๐๐๐	๕๐,๐๐๐	ร้อยละ ๗๐ ประชาชนได้ ดื่มน้ำ ที่สะอาด	ประชาชนมีน้ำ ดื่มที่เพียงพอ	กองช่าง
๑๖	โครงการน้ำประปาดื่มได้ หมู่ที่ ๕	เพื่อประชาชนจะได้มีน้ำดื่ม ที่สะอาด	ประชาชนมีน้ำดื่มอย่าง เพียงพอ	-	-		๕๐,๐๐๐	๕๐,๐๐๐	ร้อยละ ๗๐ ประชาชนได้ ดื่มน้ำ ที่สะอาด	ประชาชนมีน้ำ ดื่มที่เพียงพอ	กองช่าง
๑๗	โครงการปรับปรุงซ่อมแซมโรงน้ำดื่ม บ้านขับสมบูรณ์ หมู่ที่ ๙	เพื่อประชาชนจะได้มีน้ำดื่ม ที่สะอาด	ประชาชนมีโรงน้ำดื่ม ที่เพียง พอ	-	-		๕๐,๐๐๐	๕๐,๐๐๐	ร้อยละ ๗๐ ประชาชนได้ ดื่มน้ำ ที่สะอาด	ประชาชนมีน้ำ ดื่มที่เพียงพอ	กองช่าง
๑๘	โครงการสำรวจข้อมูลสัตว์ จำนวนสัตว์ และขึ้นทะเบียนสัตว์	เพื่อสำรวจข้อมูลสัตว์	จำนวนสัตว์ในตำบล ทำกูป	-	-	๔,๘๐๐	๔,๘๐๐	๔,๘๐๐	ร้อยละ ๗๐ จำนวนสัตว์ ที่แน่นอน	ทราบจำนวนและประเภท สัตว์ ที่ถูกต้อง	กองสวัสดิการ
	รวมจำนวน ๑๘ โครงการ			๙๕๐,๐๐๐	๘๗๐,๐๐๐	๙๕๐,๘๐๐	๑,๐๙๐,๘๐๐	๑,๐๙๐,๘๐๐			

รายละเอียดโครงการพัฒนา
แผนพัฒนาท้องถิ่น (พ.ศ. ๒๕๖๑ - ๒๕๖๕)
สำหรับองค์กรปกครองส่วนท้องถิ่นดำเนินการ
องค์การบริหารส่วนตำบลท่ากูบ

ก. ยุทธศาสตร์จังหวัดที่ ๔ การพัฒนาสังคมและคุณภาพชีวิตให้มั่นคงตามหลักปรัชญาของเศรษฐกิจพอเพียง

ข. ยุทธศาสตร์การพัฒนาของ อปท. ในเขตจังหวัดที่ ๑ การพัฒนาคนและสังคมที่มีคุณภาพ และที่ ๒ การพัฒนาคุณภาพชีวิตและความเป็นอยู่ของประชาชนให้เข้มแข็งและยั่งยืน

๒. ยุทธศาสตร์ การพัฒนาด้านสังคมและส่งเสริมคุณภาพชีวิต

๒.๕ แผนงานสังคมสงเคราะห์

ที่	โครงการ	วัตถุประสงค์	เป้าหมาย (ผลผลิตของโครงการ)	งบประมาณ					ตัวชี้วัด (KPI)	ผลที่คาดว่าจะได้รับ	หน่วยงาน รับผิดชอบหลัก
				๒๕๖๑ (บาท)	๒๕๖๒ (บาท)	๒๕๖๓ (บาท)	๒๕๖๔ (บาท)	๒๕๖๕ (บาท)			
๑	โครงการก่อสร้าง ซ่อมแซม และปรับปรุง บ้านเอื้ออาทร	เพื่อให้ผู้ยากไร้ คนพิการ คนพิการ และเด็กด้อยโอกาสได้มีที่อยู่อาศัย	ก่อสร้าง ซ่อมแซม และปรับปรุง บ้านเอื้ออาทรในเขตพื้นที่ตำบลท่ากูบ	๑๕๐,๐๐๐	๑๕๐,๐๐๐	๑๕๐,๐๐๐	๑๕๐,๐๐๐	๑๕๐,๐๐๐	บิลด์ ๕ หลัง	ประชาชนมีที่อยู่อาศัย	กองช่าง
๒	โครงการบ้านท้องถิ่นประชารัฐร่วมใจ เทิดไท้องค์ราชัน ราชนิ	เพื่อเป็นค่าใช้จ่ายในการดำเนินการก่อสร้าง ซ่อมแซม และปรับปรุงบ้านให้แก่ ผู้ด้อยโอกาส ผู้พิการ ผู้ยากจน	ก่อสร้าง ซ่อมแซม และปรับปรุง บ้านเอื้ออาทรในเขตพื้นที่ตำบลท่ากูบ	๙๐,๐๐๐	๙๐,๐๐๐	๙๐,๐๐๐	๙๐,๐๐๐	๙๐,๐๐๐	๑๒ หมู่บ้าน	ประชาชนมีที่อยู่อาศัย	ส่วนโยธา
๓	โครงการจัดจ้างนักเรียน นักศึกษา ทำงานช่วงปิดภาคเรียน	เพื่อให้นักเรียนมีงานทำ และมีรายได้	นักเรียน นักศึกษาในตำบลท่ากูบ	๕๐,๐๐๐	๕๐,๐๐๐	๕๐,๐๐๐	๕๐,๐๐๐	๕๐,๐๐๐	๑ ครั้ง/ปี	นักเรียน นักศึกษา มีรายได้ระหว่างเรียน	สำนักปลัด
๔	โครงการสนับสนุนรถ รับ-ส่ง นักเรียน	เพื่ออำนวยความสะดวกในการเดินทางไปโรงเรียนของเด็กนักเรียน	จัดหารถ รับ-ส่ง นักเรียนในเขตตำบลท่ากูบ อย่างน้อย ๑ คัน	๓๖,๐๐๐	๓๖,๐๐๐	๓๖,๐๐๐	๓๖,๐๐๐	๓๖,๐๐๐	รถ รับ-ส่ง จำนวน ๑ คัน	นักเรียนมีความสะดวกปลอดภัยในการเดินทางไปเรียน	กองการศึกษาฯ
๕	โครงการวันผู้สูงอายุ	เพื่อให้ผู้สูงอายุมีสุขภาพจิตที่ดี	ผู้สูงอายุในตำบลท่ากูบ	๑๐๐,๐๐๐	๑๐๐,๐๐๐	๑๐๐,๐๐๐	๑๐๐,๐๐๐	๑๐๐,๐๐๐	จำนวนผู้สูงอายุที่เข้าร่วมกิจกรรม	ผู้สูงอายุมีกำลังใจ และมีสุขภาพจิตที่ดี	กองสวัสดิการฯ
๖	โครงการพัฒนาคุณภาพชีวิตผู้สูงอายุ	เพื่อให้ผู้สูงอายุมีคุณภาพชีวิตที่ดีขึ้น	ผู้สูงอายุในตำบลท่ากูบ	๑๐๐,๐๐๐	๑๐๐,๐๐๐	๑๐๐,๐๐๐	๑๐๐,๐๐๐	๑๐๐,๐๐๐	จำนวนผู้สูงอายุที่เข้าร่วมกิจกรรม	ผู้สูงอายุมีคุณภาพชีวิตที่ดีขึ้น	กองสวัสดิการฯ

ที่	โครงการ	วัตถุประสงค์	เป้าหมาย (ผลผลิตของโครงการ)	งบประมาณ					ตัวชี้วัด (KPI)	ผลที่คาดว่าจะ จะได้รับ	หน่วยงาน รับผิดชอบ หลัก
				๒๕๖๑ (บาท)	๒๕๖๒ (บาท)	๒๕๖๓ (บาท)	๒๕๖๔ (บาท)	๒๕๖๕ (บาท)			
๓๗	โครงการจัดหาสิ่งอำนวยความสะดวก สำหรับคนพิการ	เพื่ออำนวยความสะดวกแก่ คนพิการ	จัดหาสิ่งอำนวยความสะดวก คนพิการ	๕๐,๐๐๐	๕๐,๐๐๐	๕๐,๐๐๐	๕๐,๐๐๐	๕๐,๐๐๐	ร้อยละของผู้พิการ	คนพิการได้รับความสะดวก	กอง สวัสดิการฯ
๔	โครงการอาสาสมัครดูแลผู้สูงอายุ ผู้พิการ ผู้ป่วยเอดส์ ผู้ป่วยเรื้อรัง	๑. เพื่อพัฒนาศักยภาพอาสาสมัคร ๒. เพื่อแบ่งเบาภาระญาติในการ ดูแล ๓. เพื่อติดตาม ดูแล และ บริการ เยี่ยมบ้านอย่างมีคุณภาพ	อาสาสมัคร หมู่บ้านละ ๓ คน	๓๐,๐๐๐	๓๐,๐๐๐	๓๐,๐๐๐	๓๐,๐๐๐	๓๐,๐๐๐	๑ โครงการปี	กลุ่มเป้าหมายได้รับการ ติดตามดูแลและบริการ เยี่ยมบ้านอย่างมีคุณภาพ	กอง สวัสดิการฯ
๔๗	โครงการป้องกันและแก้ไขปัญหาความ รุนแรงต่อเด็ก สตรี และบุคคลในครอบครัว	เพื่อให้เด็ก สตรี และ บุคคล ในครอบครัว ลดความรุนแรง ไม่ให้เกิดปัญหา	จัดการฝึกอบรมให้ความรู้ในการป้องกัน ความรุนแรง ทั้ง ๑๒ หมู่บ้าน	๒๐,๐๐๐	๒๐,๐๐๐	๒๐,๐๐๐	๒๐,๐๐๐	๒๐,๐๐๐	๑ โครงการปี	เด็ก สตรี ได้รับการดูแล ปัญหาความรุนแรงไม่เกิดขึ้น	กอง สวัสดิการฯ
๑๐	โครงการป้องกันและแก้ไขปัญหาภัยแล้ง	เพื่อบรรเทาความเดือดร้อน ของประชาชน	จัดหาน้ำให้กับประชาชนที่ได้รับ ความเดือดร้อนในเขตตำบลท่ากูบ ตำบลท่ากูบ	๒๐๐,๐๐๐	๒๐๐,๐๐๐	๒๐๐,๐๐๐	๒๐๐,๐๐๐	๒๐๐,๐๐๐	ร้อยละของ จำนวนผู้ได้รับ ความช่วยเหลือ	ประชาชนมีน้ำอุปโภค- บริโภคในฤดูแล้ง	สำนักปลัด
๑๑	โครงการป้องกันและแก้ไขปัญหาภัยหนาว	เพื่อบรรเทาความเดือดร้อน ของประชาชน	จัดหาผ้าห่มกันหนาว หรือเสื้อกันหนาว	๒๐๐,๐๐๐	๒๐๐,๐๐๐	๒๐๐,๐๐๐	๒๐๐,๐๐๐	๒๐๐,๐๐๐	ร้อยละของจำนวน ผู้ได้รับความช่วยเหลือ	ประชาชนมีผ้าห่มกันหนาว หรือเสื้อกันหนาวอย่างทั่วถึง	สำนักปลัด กอง สวัสดิการฯ
๑๒	โครงการอบรม บำบัด ฟันฟู ผู้เสพ / ผู้ติดยาเสพติด	เพื่อให้ผู้เสพ/ผู้ติดยา เข้ารับการ บำบัด	อบรม / บำบัด จำนวน ปีละ ๑ ครั้ง	๕๒,๕๐๐	๕๒,๕๐๐	๕๒,๕๐๐	๕๒,๕๐๐	๕๒,๕๐๐	ร้อยละของผู้เข้ารับ การอบรมบำบัด	การแพร่ระบาดของยา เสพติดในพื้นที่ลดลง	สำนักปลัด
๑๓	โครงการฝึกอบรมอาชีพให้แก่ผู้ที่เสพ/ ผู้ที่ติดยาเสพติด ที่ผ่านการบำบัด และ ฟื้นฟูแล้ว	เพื่อให้ผู้ผ่านการบำบัดมีงานทำ มีอาชีพ มีรายได้ ไม่หวนกลับไป เสพยาเสพติดอีก	ผู้ที่ผ่านการบำบัดฟื้นฟู	๔๕,๐๐๐	๔๕,๐๐๐	๔๕,๐๐๐	๔๕,๐๐๐	๔๕,๐๐๐	ร้อยละของผู้เข้ารับ การอบรม	ผู้ที่ผ่านการบำบัด มีงานทำ มีอาชีพ มีรายได้ ไม่หวนกลับไป ไปเสพยาเสพติดอีก	สำนักปลัด

ที่	โครงการ	วัตถุประสงค์	เป้าหมาย (ผลผลิตของโครงการ)	งบประมาณ					ตัวชี้วัด (KPI)	ผลที่คาดว่าจะได้รับ	หน่วยงาน รับผิดชอบหลัก
				๒๕๖๑ (บาท)	๒๕๖๒ (บาท)	๒๕๖๓ (บาท)	๒๕๖๔ (บาท)	๒๕๖๕ (บาท)			
๑๔	โครงการส่งเสริมด้านการพัฒนาสตรี และครอบครัว	เพื่ออบรมให้ความรู้ด้านอาชีพต่างๆ และด้านอื่นๆ ที่เกี่ยวข้อง	อบรมให้ความรู้แก่ กลุ่มสตรี ตำบลท่ากูบ	๕๐,๐๐๐	๕๐,๐๐๐	๓๐,๐๐๐	๓๐,๐๐๐	๓๐,๐๐๐	จำนวนครั้งในกาจัดกิจกรรม	กลุ่มสตรีได้ความรู้ด้านอาชีพต่างๆ และความรู้เรื่องอื่นๆ ที่เกี่ยวข้อง	กองสวัสดิการฯ
๑๕	โครงการส่งเสริมและสนับสนุนการพัฒนาคุณภาพชีวิตคนพิการ	เพื่อให้ผู้พิการมีคุณภาพชีวิตที่ดีขึ้น	ผู้สูงอายุในตำบลท่ากูบ	๒๐,๐๐๐	๒๐,๐๐๐	๓๐,๐๐๐	๓๐,๐๐๐	๓๐,๐๐๐	จำนวนผู้พิการที่เข้าร่วมกิจกรรม	ผู้พิการมีคุณภาพชีวิตที่ดีขึ้น	กองสวัสดิการฯ
๑๖	โครงการปรับปรุง ซ่อมแซมบ้านผู้ด้อยโอกาส	เพื่อให้ผู้ยากไร้ คนพิการ คนพิการ และเด็กด้อยโอกาสได้มีที่อยู่อาศัย	ซ่อมแซม และปรับปรุงบ้านผู้ด้อยโอกาสในเขตพื้นที่ตำบลท่ากูบ	-	-	๙๐,๐๐๐	๙๐,๐๐๐	๙๐,๐๐๐	ปีละ ๓ หลัง	ประชาชนมีที่อยู่อาศัย	กองช่าง
๑๗	โครงการช่วยเหลือทุนการศึกษา นักเรียน นักศึกษาผู้ยากไร้	เพื่อช่วยเหลือทุนการศึกษา นักเรียน นักเรียน	ช่วยเหลือทุนการศึกษา นักเรียน นักศึกษาผู้ยากไร้			๔๔,๐๐๐	๔๔,๐๐๐	๔๔,๐๐๐	ร้อยละ๗๐ นักเรียนมีคุณภาพ	นักเรียน มีการเป็นอยู่ที่ดีขึ้น	กองสวัสดิการฯ
	รวม ๑๗ โครงการ		รวม	๑,๑๙๓,๕๐๐	๑,๑๙๓,๕๐๐	๑,๓๒๑,๕๐๐	๑,๓๒๑,๕๐๐	๑,๓๒๑,๕๐๐			

รายละเอียดโครงการพัฒนา
 แผนพัฒนาท้องถิ่น (พ.ศ. ๒๕๖๑ - ๒๕๖๕)
 สำหรับองค์กรปกครองส่วนท้องถิ่นดำเนินการ
 องค์การบริหารส่วนตำบลท่ากูบ

ก. ยุทธศาสตร์จังหวัดที่ ๔ การพัฒนาสังคมและคุณภาพชีวิตให้มั่นคงตามหลักปรัชญาของเศรษฐกิจพอเพียง

ข. ยุทธศาสตร์การพัฒนาของ อปท. ในเขตจังหวัดที่ ๑ การพัฒนาคนและสังคมที่มีคุณภาพ และที่ ๒ การพัฒนาคุณภาพชีวิตและความเป็นอยู่ของประชาชนให้เข้มแข็งและยั่งยืน

๒. ยุทธศาสตร์ การพัฒนาด้านสังคมและส่งเสริมคุณภาพชีวิต

๒.๖ แผนงานคณะและชุมชน

ที่	โครงการ	วัตถุประสงค์	เป้าหมาย (ผลผลิตของโครงการ)	งบประมาณ					ตัวชี้วัด (KPI)	ผลที่คาดว่าจะได้รับ	หน่วยงาน รับผิดชอบหลัก
				๒๕๖๑ (บาท)	๒๕๖๒ (บาท)	๒๕๖๓ (บาท)	๒๕๖๔ (บาท)	๒๕๖๕ (บาท)			
๑	โครงการก่อสร้างสนามเด็กเล่นประจำหมู่บ้าน	เพื่อส่งเสริมและกระตุ้นพัฒนาการทั้งด้านร่างกายและจิตใจ	ก่อสร้างสนามเด็กเล่นบ้านซับสายออ จำนวน ๑ แห่ง	๑๐๐,๐๐๐	—	—	—	—	สนามเด็กเล่น ๑ แห่ง	เด็กมีพัฒนาการทั้งทางด้านร่างกายและจิตใจ	กองช่าง
๒	โครงการสนับสนุนระบบสุขาภิบาลในโรงเรียน	เพื่อให้ครูและนักเรียนมีห้องส้วมที่สะอาด ถูกสุขลักษณะ	โรงเรียน ๕ แห่ง ๑ สาขา และศูนย์พัฒนาเด็กเล็ก ๑ แห่ง	๑๐๐,๐๐๐	—	๑๐๐,๐๐๐	๑๐๐,๐๐๐	๑๐๐,๐๐๐	ร.ร. ๖ แห่ง	เด็กนักเรียนได้ใช้ห้องน้ำที่สะอาด ถูกสุขลักษณะ	กองการศึกษา
๓	โครงการสนับสนุนหน่วยงานราชการอื่น ๆ	เพื่อดำเนินงานอันเป็นประโยชน์แก่องค์กรปกครองส่วนท้องถิ่น	เช่น ค่าน้ำมันเชื้อเพลิง ค่าน้ำมันอุปกรณ์ ค่าซ่อมยานพาหนะ			๒๐๐,๐๐๐	๒๐๐,๐๐๐	๒๐๐,๐๐๐	ร้อยละ ๗๐ ประชาชนได้รับผลประโยชน์	ประชาชนที่ขึ้น	กองช่าง
	รวม ๓ โครงการ			๒๐๐,๐๐๐	-	๓๐๐,๐๐๐	๓๐๐,๐๐๐	๓๐๐,๐๐๐			

แบบ ผ. ๐๒

รายละเอียดโครงการพัฒนา
 แผนพัฒนาท้องถิ่น (พ.ศ. ๒๕๖๑ - ๒๕๖๕)
 สำหรับองค์การปกครองส่วนท้องถิ่นดำเนินการ
 องค์การบริหารส่วนตำบลท่ากูบ

- ก. ยุทธศาสตร์จังหวัดที่ ๔ การพัฒนาสังคมและคุณภาพชีวิตให้มั่นคงตามหลักปรัชญาของเศรษฐกิจพอเพียง
 ข. ยุทธศาสตร์การพัฒนาของ อบท. ในเขตจังหวัดที่ ๑ การพัฒนาคนและสังคมที่มีคุณภาพ และที่ ๒ การพัฒนาคุณภาพชีวิตและความเป็นอยู่ของประชาชนให้เข้มแข็งและยั่งยืน
 ๒. ยุทธศาสตร์ การพัฒนาด้านสังคมและส่งเสริมคุณภาพชีวิต
 ๒.๑/ แผนงานสร้างความเข้มแข็งของชุมชน

ที่	โครงการ	วัตถุประสงค์	เป้าหมาย (ผลผลิตของโครงการ)	งบประมาณ					ตัวชี้วัด (KPI)	ผลที่คาดว่าจะได้รับ	หน่วยงาน รับผิดชอบหลัก
				๒๕๖๑ (บาท)	๒๕๖๒ (บาท)	๒๕๖๓ (บาท)	๒๕๖๔ (บาท)	๒๕๖๕ (บาท)			
๑	โครงการเสริมสร้างครอบครัวอบอุ่น เข้มแข็ง	เพื่อเสริมสร้างสถาบันครอบครัว	จัดอบรมให้ความรู้แก่ ครอบครัวที่ไม่ผ่าน เกณฑ์ จปฐ. ปีที่ผ่านมาแล้ว	๓๐,๐๐๐	๓๐,๐๐๐	๓๐,๐๐๐	๓๐,๐๐๐	๓๐,๐๐๐	ร้อยละ ครอบครัว ที่เข้าร่วม	สถาบันครอบครัวมีความ เข้มแข็ง	กอง สวัสดิการฯ
๒	โครงการพัฒนาสตรีและครอบครัว	เพื่อให้สถาบันครอบครัวมีความรัก ความอบอุ่น	ราษฎรในตำบลท่ากูบ	๕๐,๐๐๐	๕๐,๐๐๐	๕๐,๐๐๐	๕๐,๐๐๐	๕๐,๐๐๐	๑ ครั้ง/ปี	ครอบครัวในตำบลท่ากูบ มีความรัก ความอบอุ่น	กอง สวัสดิการฯ
๓	โครงการป้องกันและปราบปรามยาเสพติด	เพื่อจัดอบรมให้ความรู้เกี่ยวกับ การแก้ไขปัญหายาเสพติดและ การรณรงค์ต่างๆ	จัดอบรมคณะกรรมการป้องกัน และ ปราบปรามยาเสพติดระดับหมู่บ้าน การรณรงค์ต่างๆ	๓๐,๐๐๐	๓๐,๐๐๐	๓๐,๐๐๐	๓๐,๐๐๐	๓๐,๐๐๐	๑ ครั้ง/ปี	คณะกรรมการมีความรู้ และภูมิคุ้มกันจากยาเสพติด	สำนักปลัด
๔	โครงการสนับสนุนกองทุนแม่ของแผ่นดิน	เพื่ออุดหนุนกองทุนแม่ของ แผ่นดิน	หมู่ ๑,๓,๖,๗,๘	๔๐,๐๐๐	๔๐,๐๐๐	๔๐,๐๐๐	๔๐,๐๐๐	๔๐,๐๐๐	๑ ครั้ง/ปี	กองทุนแม่ของแผ่นดิน มีความเข้มแข็ง	สำนักปลัด
๕	โครงการสร้างจิตสำนึกที่ดีงามในการ อยู่ร่วมกันอย่างสามานฉันท์	เพื่อให้ประชาชนมีความรู้ ความเข้าใจในการปรองดอง สามานฉันท์	จัดฝึกอบรม หรือรณรงค์ประชาชนสัมพันธ์ สัมพันธ์	๑๐,๐๐๐	๑๐,๐๐๐	๑๐,๐๐๐	๑๐,๐๐๐	๑๐,๐๐๐	สร้างความปรองดอง สามานฉันท์	ประชาชนมีความปรองดอง สามานฉันท์	สำนักปลัด

ที่	โครงการ	วัตถุประสงค์	เป้าหมาย (ผลผลิตของโครงการ)	งบประมาณ					ตัวชี้วัด (KPI)	ผลที่คาดว่าจะได้รับ	หน่วยงาน รับผิดชอบหลัก
				๒๕๖๑ (บาท)	๒๕๖๒ (บาท)	๒๕๖๓ (บาท)	๒๕๖๔ (บาท)	๒๕๖๕ (บาท)			
๖	โครงการป้องกันและแก้ไขปัญหา ยาเสพติดแบบบูรณาการ	-เพื่อให้พลังแผ่นดินทุก ภาคส่วนสามารถดำเนิน การตามบทบาทหน้าที่และ มีศักยภาพในการร่วมป้อง กันและแก้ไขปัญหายาเสพติด -เพื่อลดจำนวนผู้เสพ/ ผู้ติดยาเสพติดในพื้นที่	-อุดหนุนศูนย์ปฏิบัติการพลังแผ่นดิน เอาชนะยาเสพติดอำเภอชัยใหญ่ อำเภอชัยใหญ่ - จัดกิจกรรมป้องกัน และ แก้ไขปัญหายาเสพติด ปีละ ๑ ครั้ง	๑๕,๐๐๐	๑๕,๐๐๐	๑๕,๐๐๐	๑๕,๐๐๐	๑๕,๐๐๐	จัดกิจกรรมป้องกัน และแก้ไขปัญหา ยาเสพติด ปีละ ๑ ครั้ง	สามารถลดจำนวน ผู้เสพ/ผู้ติดยาเสพติด ในพื้นที่ตำบลท่ากูบ	สำนักปลัด
๘	โครงการป้องกันและแก้ไขปัญหายาเสพติด	เพื่อป้องกันและแก้ไขปัญหายาเสพติด	ประชาชนในตำบลท่ากูบ			๕๐,๐๐๐	๕๐,๐๐๐	๕๐,๐๐๐	๑ ครั้ง/ปี	ประชาชนห่างไกลยาเสพติด	สำนักปลัด
๙	โครงการอบรมเพื่อสร้างทัศนคติและจิตสำนึกที่ดีงาม ในการอยู่ร่วมกันอย่างสมานฉันท์ โดยเน้นการมี ส่วนร่วมของประชาชนในชุมชน	เพื่อสร้างทัศนคติและจิตสำนึกที่ดีงาม	ประชาชนในตำบลท่ากูบ			๒๐,๐๐๐	๒๐,๐๐๐	๒๐,๐๐๐	๑ ครั้ง/ปี	ประชาชนมีจิต สำนึกที่ดีงาม	สำนักปลัด
	รวม ๙ โครงการ			๒๑๕,๐๐๐	๒๑๕,๐๐๐	๒๘๕,๐๐๐	๒๘๕,๐๐๐	๒๘๕,๐๐๐			

รายละเอียดโครงการพัฒนา
 แผนพัฒนาท้องถิ่น (พ.ศ. ๒๕๖๑ - ๒๕๖๕)
 สำหรับองค์ประกอบโครงสร้างท้องถิ่นดำเนินการ
 องค์การบริหารส่วนตำบลท่ากูบ

- ก. ยุทธศาสตร์จังหวัดที่ ๔ การพัฒนาสังคมและคุณภาพชีวิตให้มั่นคงตามหลักปรัชญาของเศรษฐกิจพอเพียง
- ข. ยุทธศาสตร์การพัฒนาของ อปท. ในเขตจังหวัดที่ ๑ การพัฒนาคนและสังคมที่มีคุณภาพ และที่ ๒ การพัฒนาคุณภาพชีวิตและความเป็นอยู่ของประชาชนให้เข้มแข็งและยั่งยืน
๒. ยุทธศาสตร์ การพัฒนาด้านสังคมและส่งเสริมคุณภาพชีวิต
- ๒.๘ แผนงานการศาสนาวัฒนธรรมและนันทนาการ

ที่	โครงการ	วัตถุประสงค์	เป้าหมาย (ผลผลิตของโครงการ)	งบประมาณ					ตัวชี้วัด (KPI)	ผลที่คาดว่าจะได้รับ	หน่วยงาน รับผิดชอบหลัก
				๒๕๖๑ (บาท)	๒๕๖๒ (บาท)	๒๕๖๓ (บาท)	๒๕๖๔ (บาท)	๒๕๖๕ (บาท)			
๑	โครงการส่งเสริม สนับสนุนการจัดงานประเพณี และวัฒนธรรมท้องถิ่น	เพื่อส่งเสริมและสืบสานประเพณีอันดีงาม	จัดงานประเพณีท้องถิ่น ทั้ง ๑๒ หมู่บ้าน	๑๒๐,๐๐๐	๑๒๐,๐๐๐	๑๒๐,๐๐๐	๑๒๐,๐๐๐	๑๒๐,๐๐๐	ร้อยละของผู้เข้าร่วมกิจกรรม	ประเพณีที่ดำรงคงอยู่ สืบไป	ส่วนการศึกษา
๒	โครงการจัดงานวันท้องถิ่นไทย	เพื่อรำลึกถึงพระมหากรุณาธิคุณแห่งพระบาทสมเด็จพระจุลจอมเกล้าเจ้าอยู่หัวรัชกาลที่ ๕ ได้ประกาศจัดตั้งสุขาภิบาลตำบลท่ากูบเมื่อวันที่ ๑๘ มี.ค. ๒๕๔๘	ผู้บริหาร สมาชิกสภา ข้าราชการ พนักงาน และพนักงานจ้างส่วนราชการ	๑๕,๐๐๐	๑๕,๐๐๐	๑๕,๐๐๐	๑๕,๐๐๐	๑๕,๐๐๐	จำนวน ๑ ครั้ง	ปลูกจิตสำนึกถึงจุดเริ่มต้นของการกระจายอำนาจ การปกครองสู่ท้องถิ่น ความสำคัญของ อปท. บทบาท ภารกิจ ในการบริการสาธารณะแก่ประชาชนทั่วไป	สำนักปลัด
๓	โครงการอนุรักษ์วัฒนธรรม ประเพณีท้องถิ่น (ประเพณีแห่เทียนพรรษา)	เพื่อแสดงออกถึงการยึดมั่นสืบสานงานบุญทางพุทธศาสนา และเป็นการอนุรักษ์วัฒนธรรมประเพณี	ผู้นำชุมชน ผู้บริหาร สมาชิก พนักงานเจ้าหน้าที่ เด็ก เยาวชน ประชาชน	๕๐,๐๐๐	๕๐,๐๐๐	๕๐,๐๐๐	๕๐,๐๐๐	๕๐,๐๐๐	จัดกิจกรรม จำนวน ๑ ครั้ง	วัฒนธรรมประเพณีทางพุทธศาสนา คงอยู่อย่างยั่งยืน สืบไป	กองการศึกษา

ที่	โครงการ	วัตถุประสงค์	เป้าหมาย (ผลผลิตของโครงการ)	งบประมาณ					ตัวชี้วัด (KPI)	ผลที่คาดว่าจะได้รับ	หน่วยงาน รับผิดชอบหลัก
				๒๕๖๑ (บาท)	๒๕๖๒ (บาท)	๒๕๖๓ (บาท)	๒๕๖๔ (บาท)	๒๕๖๕ (บาท)			
๔	โครงการแข่งขันกีฬาตำบลท่ากูบ	เพื่อส่งเสริมและสนับสนุนการออกกำลังกาย	ประชาชนในเขตพื้นที่ตำบลท่ากูบ	๑๕๐,๐๐๐	๑๕๐,๐๐๐	๑๕๐,๐๐๐	๑๕๐,๐๐๐	๑๕๐,๐๐๐	๑ ครั้ง/ปี	เกิดความสามัคคีในหมู่คณะ	กองการศึกษา
๕	โครงการสนับสนุนอุปกรณ์กีฬาและอุปกรณ์ออกกำลังกาย	เพื่อส่งเสริมและสนับสนุนให้ประชาชนในตำบลท่ากูบมีอุปกรณ์ในการเล่นกีฬาและออกกำลังกาย	จัดซื้ออุปกรณ์กีฬา ให้แก่หมู่บ้าน ปีละ ๑ ครั้ง	๖๐,๐๐๐	๓๐,๐๐๐	๓๐,๐๐๐	๓๐,๐๐๐	๓๐,๐๐๐	๑ ครั้ง/ปี	เด็ก เยาวชน และประชาชนมีอุปกรณ์ในการออกกำลังกายอย่างเพียงพอ	สำนักปลัด
๖	โครงการแข่งขันกีฬา อบต. สัมพันธ์อำเภอชัยใหญ่	เพื่อสร้างความรัก ความสามัคคี ส่งเสริมการออกกำลังกาย	ผู้บริหาร สมาชิก อบต. ข้าราชการ/พนักงานส่วนตำบล กำนัน ผู้ใหญ่บ้าน ประชาชนทั่วไป	๑๐๐,๐๐๐	๑๐๐,๐๐๐	๑๐๐,๐๐๐	๑๐๐,๐๐๐	๑๐๐,๐๐๐	๑ ครั้ง/ปี	ผู้บริหาร สมาชิก อบต. ข้าราชการ/พง.อบต. กำนัน ผู้ใหญ่บ้าน ประชาชนทั่วไป มีความรัก และสามัคคี ร่วมกันพัฒนาพื้นที่ให้เป็นหมู่บ้านตำบลที่เข้มแข็ง	สำนักปลัด
๗	โครงการอนุรักษ์และจรรโลงไว้ซึ่งการศาสนาและวัฒนธรรม	จรรโลงไว้ซึ่งการศาสนา และวัฒนธรรม	๑๒ หมู่บ้าน	๕๐,๐๐๐	๕๐,๐๐๐	๕๐,๐๐๐	๕๐,๐๐๐	๕๐,๐๐๐	บรรลุวัตถุประสงค์ที่กำหนดไว้ทุกประการ	ศาสนาและวัฒนธรรมยังคงอยู่	กองการศึกษา
๘	อุดหนุนที่ทำการปกครองอำเภอชัยใหญ่ สำหรับจัดงานรัฐพิธีต่างๆ	เพื่อสนับสนุนการจัดงานรัฐพิธีต่างๆ ของอำเภอชัยใหญ่	อุดหนุนที่ทำการปกครองอำเภอชัยใหญ่	๑๐,๐๐๐	๑๐,๐๐๐	๑๐,๐๐๐	๑๐,๐๐๐	๑๐,๐๐๐	จำนวน ๑ ครั้ง/ปี	การจัดงานเป็นไปด้วยความเรียบร้อย	สำนักปลัด
๙	โครงการท่องเที่ยวไทย รวมใจรักดีรักษ์พื้นที่สีเขียว	เพื่อกิจกรรมท่องเที่ยวไทย รวมใจรักดี รักษ์พื้นที่สีเขียว	ผู้บริหาร พนักงาน พนักงานจ้าง สมาชิก อบต. ตำบลท่ากูบ			๒๐,๐๐๐	๒๐,๐๐๐	๒๐,๐๐๐	ร้อยละ ๗๐ ของผู้เข้าร่วมกิจกรรม	ผู้เข้าร่วมกิจกรรม รู้รักและสามัคคี	สำนักปลัด
รวม ๙ โครงการ				๕๕๕,๐๐๐	๕๒๕,๐๐๐	๕๔๕,๐๐๐	๕๔๕,๐๐๐	๕๔๕,๐๐๐			

รายละเอียดโครงการพัฒนา
 แผนพัฒนาท้องถิ่น (พ.ศ. ๒๕๖๑ - ๒๕๖๕)
 สำหรับองค์กรปกครองส่วนท้องถิ่นดำเนินการ
 องค์การบริหารส่วนตำบลท่ากูบ

ก. ยุทธศาสตร์จังหวัดที่ ๔ การพัฒนาสังคมและคุณภาพชีวิตให้มั่นคงตามหลักปรัชญาของเศรษฐกิจพอเพียง

ข. ยุทธศาสตร์การพัฒนาของ อปท. ในเขตจังหวัดที่ ๑ การพัฒนาคนและสังคมที่มีคุณภาพ และที่ ๒ การพัฒนาคุณภาพชีวิตและความเป็นอยู่ของประชาชนให้เข้มแข็งและยั่งยืน

๒. ยุทธศาสตร์ การพัฒนาด้านสังคมและส่งเสริมคุณภาพชีวิต

๒.๙ แผนงานงบกลาง

ที่	โครงการ	วัตถุประสงค์	เป้าหมาย (ผลผลิตของโครงการ)	งบประมาณ					ตัวชี้วัด (KPI)	ผลที่คาดว่าจะได้รับ	หน่วยงาน รับผิดชอบ หลัก
				๒๕๖๑ (บาท)	๒๕๖๒ (บาท)	๒๕๖๓ (บาท)	๒๕๖๔ (บาท)	๒๕๖๕ (บาท)			
๑	โครงการสงเคราะห์เบี้ยยังชีพผู้สูงอายุ	เพื่อจ่ายเบี้ยยังชีพให้แก่ ผู้สูงอายุ	สงเคราะห์เบี้ยยังชีพผู้สูงอายุทุกคน ในตำบลท่ากูบที่ขึ้นทะเบียน	๕,๓๐๐,๐๐๐	๕,๓๐๐,๐๐๐	๖,๐๙๒,๕๐๐	๖,๐๙๒,๕๐๐	๖,๐๙๒,๕๐๐	จำนวนผู้ที่ได้รับเบี้ยยังชีพ	ผู้สูงอายุได้รับเบี้ยยังชีพ	กอง สวัสดิการฯ
๒	โครงการสงเคราะห์เบี้ยยังชีพผู้พิการ	เพื่อจ่ายเบี้ยยังชีพให้แก่ ผู้พิการ	สงเคราะห์เบี้ยยังชีพผู้พิการทุกคน ในตำบลท่ากูบที่ขึ้นทะเบียน	๒,๒๐๐,๐๐๐	๒,๒๐๐,๐๐๐	๒,๓๐๔,๐๐๐	๒,๓๐๔,๐๐๐	๒,๓๐๔,๐๐๐	จำนวนผู้ที่ได้รับเบี้ยยังชีพ	ผู้พิการได้รับเบี้ยยังชีพ	กอง สวัสดิการฯ
๓	โครงการสงเคราะห์เบี้ยยังชีพผู้ป่วยเอดส์	เพื่อจ่ายเบี้ยยังชีพให้แก่ ผู้ป่วยเอดส์	สงเคราะห์เบี้ยยังชีพผู้ป่วยเอดส์ทุกคน ในตำบลท่ากูบที่ขึ้นทะเบียน	๓๐,๐๐๐	๓๐,๐๐๐	๓๐,๐๐๐	๓๐,๐๐๐	๔๐,๐๐๐	จำนวนผู้ที่ได้รับเบี้ยยังชีพ	ผู้ป่วยเอดส์ได้รับเบี้ยยังชีพ	กอง สวัสดิการฯ
๔	เงินสมทบกองทุนประกันสังคม	เพื่อจ่ายเป็นเงินสมทบกองทุน ประกันสังคมให้แก่ พนักงานจ้าง ของ อบต.ท่ากูบ	พนักงานจ้างของ อบต.ท่ากูบ ทุกคน	๙๐,๐๐๐	๙๐,๐๐๐	๙๐,๐๐๐	๙๐,๐๐๐	๑๒๐,๐๐๐	จำนวนพนักงานจ้าง ที่ได้รับการช่วยเหลือ เป็นเงินสมทบกองทุน ประกันสังคม	พนักงานจ้างได้รับสวัสดิการ ประกันสุขภาพ	กอง การศึกษาฯ

ที่	โครงการ	วัตถุประสงค์	เป้าหมาย (ผลผลิตของโครงการ)	งบประมาณ					ตัวชี้วัด (KPI)	ผลที่คาดว่าจะได้รับ	หน่วยงาน รับผิดชอบหลัก
				๒๕๖๑ (บาท)	๒๕๖๒ (บาท)	๒๕๖๓ (บาท)	๒๕๖๔ (บาท)	๒๕๖๕ (บาท)			
๕	โครงการสมทบกองทุนหลักประกันสุขภาพตำบลท่ากูบ (สปสข.)	เพื่อหลักประกันสุขภาพที่ดีทั่วถึงกับประชาชนทุกคน	กองทุนหลักประกันสุขภาพ อบต.ท่ากูบ	๑๓๐,๐๐๐	๑๓๐,๐๐๐	๑๔๐,๐๐๐	๑๔๐,๐๐๐	๑๔๐,๐๐๐	จำนวนงบประมาณที่สมทบ	ประชาชนได้เข้าถึงการบริการด้านสาธารณสุข	กองสวัสดิการฯ
๖	โครงการเงินสมทบกองทุนสวัสดิการชุมชนตำบลท่ากูบ	เพื่อสมทบเงินออมให้กับประชาชนตำบลท่ากูบ	กองทุนสวัสดิการชุมชนตำบลท่ากูบ	๑๐๐,๐๐๐	๑๐๐,๐๐๐	๑๐๐,๐๐๐	๑๐๐,๐๐๐	๑๐๐,๐๐๐	จำนวนงบประมาณที่สมทบ	ประชาชนมีการออมเงิน	กองสวัสดิการฯ
๗	เงินสมทบทุนบำเหน็จบำนาญข้าราชการท้องถิ่น (กบท.)	เงินสมทบทุนบำเหน็จบำนาญข้าราชการท้องถิ่น (กบท.)	ทบทุนบำเหน็จบำนาญข้าราชการ	-	-	๑๓๐,๐๐๐	๑๓๐,๐๐๐	๑๓๐,๐๐๐	ข้าราชการบำเหน็จบำนาญ	ข้าราชการบำเหน็จบำนาญ	สำนักปลัด
๘	เงินสำรองจ่าย	เพื่อใช้ในกรณีฉุกเฉินที่มีสาธารณภัยเกิดขึ้น หรือบรรเทาปัญหาความเดือดร้อนของประชาชน	กรณีฉุกเฉินที่มีสาธารณภัย	-	-	๕๐๐,๐๐๐	๕๐๐,๐๐๐	๕๐๐,๐๐๐	ใช้ในกรณีฉุกเฉินที่มีสาธารณภัย	ใช้ในกรณีฉุกเฉินที่มีสาธารณภัย	สำนักปลัด
๙	เงินสมทบกองทุนทดแทน	เพื่อจ่ายกองทุนทดแทน	สมทบกองทุนเงินทดแทนเป็นรายปี	-	-	๓,๓๖๐	๔,๐๐๐	๔,๐๐๐			สำนักปลัด
๑๐	งานช่วยเหลือพิเศษ	เพื่อจ่ายเป็นค่าช่วยเหลือพิเศษ	เงินช่วยเหลือ กรณีข้าราชการและพนักงานส่วนท้องถิ่น ผู้รับบำนาญ และพนักงานถึงแก่ความตาย	-	-	๑๐,๐๐๐	๑๐,๐๐๐	๑๐,๐๐๐			สำนักปลัด
๑๑	เงินบำเหน็จลูกจ้างประจำ	เพื่อจ่ายเป็นค่าบำเหน็จรายเดือนลูกจ้างประจำ	ค่าบำเหน็จรายเดือนลูกจ้างประจำ	-	-	๖๔,๒๑๐	๖๔,๒๑๐	๖๔,๒๑๐			สำนักปลัด
	รวม ๑๑ โครงการ			๓,๘๕๐,๐๐๐	๓,๘๕๐,๐๐๐	๙,๓๖๔,๔๐๐	๙,๓๖๔,๔๐๐	๙,๔๒๖,๔๐๐			

รายละเอียดโครงการพัฒนา
แผนพัฒนาท้องถิ่น (พ.ศ. ๒๕๖๑ - ๒๕๖๕)
สำหรับองค์กรปกครองส่วนท้องถิ่นดำเนินการ
องค์การบริหารส่วนตำบลท่ากูบ

- ก. ยุทธศาสตร์จังหวัดที่ ๑ การสร้างความเข้มแข็งทางเศรษฐกิจฐานราก และแข่งขันได้อย่างยั่งยืน และที่ ๒ การบริหารจัดการท่องเที่ยวสู่มาตรฐานสากล
- ข. ยุทธศาสตร์การพัฒนาของ อปท. ในเขตจังหวัดที่ ๓ การพัฒนาศักยภาพและขีดความสามารถด้านการเกษตร และที่ ๔ การพัฒนาศักยภาพการท่องเที่ยว
๓. ยุทธศาสตร์ การพัฒนาด้านเศรษฐกิจ
- ๓.๑ แผนงานสังคมสงเคราะห์

ที่	โครงการ	วัตถุประสงค์	เป้าหมาย (ผลผลิตของโครงการ)	งบประมาณ					ตัวชี้วัด (KPI)	ผลที่คาดว่าจะได้รับ	หน่วยงาน รับผิดชอบหลัก
				๒๕๖๑ (บาท)	๒๕๖๒ (บาท)	๒๕๖๓ (บาท)	๒๕๖๔ (บาท)	๒๕๖๕ (บาท)			
๑	โครงการจัดตั้งศูนย์ฝึกอาชีพต่างๆ ในตำบลท่ากูบ	เพื่อใช้เป็นสถานที่ให้ความรู้ และฝึกอบรมอาชีพต่างๆ ให้กับราษฎรในเขตพื้นที่	จัดตั้งศูนย์ฝึกอาชีพตำบลท่ากูบ จำนวน ๑ แห่ง	๒๐๐,๐๐๐	-	-	-	๒๐๐,๐๐๐	ศูนย์ฝึกอาชีพ ประจำตำบล ๑ แห่ง	ประชาชนมีที่สำหรับ เรียนรู้ในการประกอบ อาชีพ	สำนักปลัด
๒	โครงการส่งเสริม สนับสนุน และจัดฝึกอบรมอาชีพผลิตพรมเช็ดเท้า ให้กับราษฎร	เพื่อส่งเสริมและเพิ่มรายได้ให้แก่ ราษฎร	บ้านแม่ตำบลท่ากูบ และนักเรียนในเขต ตำบลท่ากูบ	๑๐,๐๐๐	๑๐,๐๐๐	๑๐,๐๐๐	๑๐,๐๐๐	๑๐,๐๐๐	จัดฝึกอบรม ให้ความรู้ ๑ ครั้ง/ปี	ประชาชนมีอาชีพ และ มีรายได้	สำนักปลัด
๓	โครงการส่งเสริม สนับสนุน และจัดฝึกอบรมอาชีพเย็บปักถักร้อย ให้กับราษฎร	เพื่อส่งเสริมและเพิ่มรายได้ ให้แก่ราษฎร	บ้านแม่ตำบลท่ากูบ และนักเรียนในเขต ตำบลท่ากูบ	๑๐,๐๐๐	๑๐,๐๐๐	๑๐,๐๐๐	๑๐,๐๐๐	๑๐,๐๐๐	จัดฝึกอบรม ให้ความรู้ ๑ ครั้ง/ปี	ประชาชนมีอาชีพ และ มีรายได้	สำนักปลัด
๔	โครงการส่งเสริม สนับสนุน และจัดฝึกอบรมอาชีพหัตถกรรมพื้นบ้าน ให้กับราษฎร	เพื่อส่งเสริมและเพิ่มรายได้ ให้แก่ราษฎร	ราษฎรผู้สนใจ หมู่ ๒,๕ และ ๑๑	๒๐,๐๐๐	๒๐,๐๐๐	๒๐,๐๐๐	๒๐,๐๐๐	๒๐,๐๐๐	จัดฝึกอบรม ให้ความรู้ ๑ ครั้ง/ปี	ประชาชนมีอาชีพ และ มีรายได้	สำนักปลัด
๕	โครงการส่งเสริม สนับสนุน และจัดฝึกอบรมอาชีพหัตถกรรมพื้นบ้าน ให้กับราษฎร	เพื่อส่งเสริมและเพิ่มรายได้ ให้แก่ราษฎร	บ้านแม่ตำบลท่ากูบ และ นักเรียนในเขตตำบลท่ากูบ	๑๕,๐๐๐	๑๕,๐๐๐	๑๕,๐๐๐	๑๕,๐๐๐	๑๕,๐๐๐	จัดฝึกอบรม ให้ความรู้ ๑ ครั้ง/ปี	ประชาชนมีอาชีพ และ มีรายได้	สำนักปลัด

ที่	โครงการ	วัตถุประสงค์	เป้าหมาย (ผลผลิตของโครงการ)	งบประมาณ					ตัวชี้วัด (KPI)	ผลที่คาดว่าจะ จะได้รับ	หน่วยงาน รับผิดชอบ หลัก
				๒๕๖๑ (บาท)	๒๕๖๒ (บาท)	๒๕๖๓ (บาท)	๒๕๖๔ (บาท)	๒๕๖๕ (บาท)			
๖	โครงการส่งเสริม สนับสนุน และจัดฝึกอบรมอาชีพแก่สลักหินทราย ให้กับราษฎร	เพื่อส่งเสริมและเพิ่มรายได้ ให้แก่ราษฎร	กลุ่มหินทรายบ้านท่ากูป หมู่ ๑	๒๐,๐๐๐	๒๐,๐๐๐	๒๐,๐๐๐	๒๐,๐๐๐	๒๐,๐๐๐	จัดฝึกอบรม ให้ความรู้ ๑ ครั้ง/ปี	ประชาชนมีอาชีพ และ มีรายได้	สำนักปลัด
๗	โครงการส่งเสริม สนับสนุน และ จัดฝึกอบรมอาชีพผลิตอิฐบล็อกประสาน ให้กับราษฎร	เพื่อส่งเสริมและเพิ่มรายได้ ให้แก่ราษฎร	กลุ่มเกษตรกรผู้สนใจในตำบล	๓๐,๐๐๐	๓๐,๐๐๐	๓๐,๐๐๐	๓๐,๐๐๐	๓๐,๐๐๐	จัดฝึกอบรม ให้ความรู้ ๑ ครั้ง/ปี	ประชาชนมีอาชีพ และ มีรายได้	สำนักปลัด
๘	โครงการส่งเสริม สนับสนุน และ จัดฝึกอบรมอาชีพตัดเย็บผ้า ให้กับราษฎร	เพื่อส่งเสริมและเพิ่มรายได้ ให้แก่ราษฎร	กลุ่มแม่บ้านในตำบลท่ากูป	๒๐,๐๐๐	๒๐,๐๐๐	๒๐,๐๐๐	๒๐,๐๐๐	๒๐,๐๐๐	จัดฝึกอบรม ให้ความรู้ ๑ ครั้ง/ปี	ประชาชนมีอาชีพ และ มีรายได้	สำนักปลัด
๙	โครงการส่งเสริม สนับสนุน และจัดฝึกอบรมอาชีพหัตถกรรมจากวัสดุ ธรรมชาติ ให้กับราษฎร	เพื่อส่งเสริมและเพิ่มรายได้ ให้แก่ราษฎร	ราษฎรที่สนใจในตำบลท่ากูป และเด็กนักเรียนในเขตตำบลท่ากูป	๒๐,๐๐๐	๒๐,๐๐๐	๒๐,๐๐๐	๒๐,๐๐๐	๒๐,๐๐๐	จัดฝึกอบรม ให้ความรู้ ๑ ครั้ง/ปี	ประชาชนมีอาชีพ และ มีรายได้	สำนักปลัด
๑๐	โครงการส่งเสริม สนับสนุน และจัดฝึกอบรมอาชีพการทำเฟอร์นิเจอร์ จากไม้ ให้กับราษฎร	เพื่อส่งเสริมและเพิ่มรายได้ ให้แก่ราษฎร	ราษฎรบ้านท่าชน หมู่ ๖	๓๐,๐๐๐	๓๐,๐๐๐	๓๐,๐๐๐	๓๐,๐๐๐	๓๐,๐๐๐	จัดฝึกอบรม ให้ความรู้ ๑ ครั้ง/ปี	ประชาชนมีอาชีพ และ มีรายได้	สำนักปลัด
๑๑	โครงการส่งเสริม สนับสนุน และจัดฝึกอบรมอาชีพวิสาหกิจชุมชน ปั้นปูน ให้กับราษฎร	เพื่อส่งเสริมและเพิ่มรายได้ ให้แก่ราษฎร	ราษฎรบ้านซับสมบูรณ์ หมู่ ๙	๓๐,๐๐๐	๓๐,๐๐๐	๓๐,๐๐๐	๓๐,๐๐๐	๓๐,๐๐๐	จัดฝึกอบรม ให้ความรู้ ๑ ครั้ง/ปี	ประชาชนมีอาชีพ และ มีรายได้	สำนักปลัด
๑๒	โครงการส่งเสริม สนับสนุน ผลิตภัณฑ์ชุมชนให้ผ่านการรับรอง มาตรฐานสินค้า หรือ สนับสนุน ให้เป็นสินค้า OTOP	เพื่อส่งเสริมและเพิ่มรายได้ ให้แก่ราษฎร	จัดประกวดแข่งขัน ผลิตภัณฑ์ หรือสินค้า ในตำบล/ หรือดำเนินการตามขั้นตอน การขอรับใบรับรองมาตรฐานผลิตภัณฑ์ หรือ สินค้า	๕๐,๐๐๐	๕๐,๐๐๐	๕๐,๐๐๐	๕๐,๐๐๐	๕๐,๐๐๐	สินค้าได้รับรอง มาตรฐาน	มีตลาดรองรับ และ ผู้บริโภคสินค้ามีความ เชื่อมั่นในสินค้า	สำนักปลัด และ กองสวัสดิ การสังคม
๑๓	โครงการขอรับสนับสนุนพันธกิจ จากภาครัฐ	เพื่อส่งเสริมให้เกษตรกรมีการ เลี้ยงโคเพิ่มมากขึ้นทุกครัวเรือน ทำให้เกษตรกรมีอาชีพมั่นคง	กลุ่มเกษตรกรบ้านโป่งเกิดที่สนใจ		๔๐,๐๐๐	๔๐,๐๐๐	๔๐,๐๐๐	๔๐,๐๐๐	จำนวนเกษตรกร ที่สนใจ	ประชาชนมีอาชีพ เพิ่มมากขึ้นทุกครัวเรือน ทำให้เกษตรกรมีอาชีพมั่นคง	สำนักปลัด

ที่	โครงการ	วัตถุประสงค์	เป้าหมาย (ผลผลิตของโครงการ)	งบประมาณ					ตัวชี้วัด (KPI)	ผลที่คาดว่าจะ ได้รับ	หน่วยงาน รับผิดชอบ หลัก
				๒๕๖๑ (บาท)	๒๕๖๒ (บาท)	๒๕๖๓ (บาท)	๒๕๖๔ (บาท)	๒๕๖๕ (บาท)			
๑๔	โครงการขอรับการสนับสนุนพื้นที่ชาว หอมมะลิ ๑๐๕	เพื่อให้ประชาชนได้มีเมล็ดพันธุ์ ข้าวหอมมะลิ ๑๐๕ ที่มีคุณภาพ	กลุ่มเกษตรกรบ้านโป่งเกิดที่สนใจ		๕๐,๐๐๐	๕๐,๐๐๐	๕๐,๐๐๐	๕๐,๐๐๐	จำนวนเกษตรกร ที่สนใจ	ประชาชนได้มีเมล็ดพันธุ์ ข้าวหอมมะลิ ๑๐๕ ที่มี คุณภาพ	สำนักปลัด
๑๕	โครงการฝึกอบรมเกษตรกรเครือข่ายแกนนำ อาชีพด้านปศุสัตว์	เพื่อสร้างอาชีพให้กับประชาชน, ผู้นำ ชุมชน ตำบลท่ากูบ	ประชาชน ตำบลท่ากูบ	—	—	—	๓๐,๐๐๐	๓๐,๐๐๐	ร้อยละ ๗๐ ของ ผู้เข้าอบรม ได้ รับความรู้ เพิ่ม ขึ้น	ประชาชน มีความรู้เพิ่ม ขึ้น	สำนัก ปลัด
๑๖	โครงการช่วยเหลือทุนการศึกษา นักเรียน นักศึกษา ผู้ยากไร้	เพื่อเป็นค่าใช้จ่ายในการให้ทุนการศึกษา เพื่อช่วยเหลือนักเรียน นักศึกษา	นักเรียน นักศึกษา ผู้ยากไร้ใน ตำบลท่ากูบ	—	—	๔๔,๐๐๐	๔๔,๐๐๐	๔๔,๐๐๐	ร้อยละ ๗๐ นักเรียน นักศึกษา มีทุนการเรียน เพิ่มขึ้น	นักเรียน นักศึกษา มีทุนการเรียน	กองสวัสดิการ และสังคม
	รวม ๑๖ โครงการ			๔๕๕,๐๐๐	๓๔๕,๐๐๐	๓๙๓,๐๐๐	๗๔๐,๐๐๐	๖๒๓,๐๐๐			

รายละเอียดโครงการพัฒนา
 แผนพัฒนาท้องถิ่น (พ.ศ. ๒๕๖๑ - ๒๕๖๕)
 สำหรับองค์กรปกครองส่วนท้องถิ่นดำเนินการ
 องค์การบริหารส่วนตำบลท่ากูบ

- ก. ยุทธศาสตร์จังหวัดที่ ๑ การสร้างความเข้มแข็งทางเศรษฐกิจฐานราก และแข่งขันได้อย่างยั่งยืน และที่ ๒ การบริหารจัดการท่องเที่ยวสู่มาตรฐานสากล
 ข. ยุทธศาสตร์การพัฒนาของ อปท. ในเขตจังหวัดที่ ๓ การพัฒนาศักยภาพและขีดความสามารถด้านการเกษตร และที่ ๔ การพัฒนาศักยภาพการท่องเที่ยว
 ๓. ยุทธศาสตร์ การพัฒนาด้านเศรษฐกิจ
 ๓.๒ แผนงานการเกษตร

ที่	โครงการ	วัตถุประสงค์	เป้าหมาย (ผลผลิตของโครงการ)	งบประมาณ					ตัวชี้วัด (KPI)	ผลที่คาดว่าจะได้รับ	หน่วยงาน รับผิดชอบหลัก
				๒๕๖๑ (บาท)	๒๕๖๒ (บาท)	๒๕๖๓ (บาท)	๒๕๖๔ (บาท)	๒๕๖๕ (บาท)			
๑	โครงการขอเอกสารสิทธิ์ที่ดินทำกิน	เพื่อให้ประชาชนในเขตตำบลท่ากูบ มีพื้นที่ทำกิน	ราษฎร ต.ท่ากูบที่ไม่มีพื้นที่ทำกิน	๒๐,๐๐๐	-	-	-		จำนวนราษฎรที่ขอเอกสารสิทธิ์ที่ดินทำกิน	ประชาชนมีเอกสารสิทธิ์ในที่ดินทำกิน	กองช่าง
๒	โครงการผันน้ำเพื่อการเกษตร	เพื่อจัดอบรมและรณรงค์การใช้ปุ๋ยชีวภาพแทนการใช้ปุ๋ยเคมี	จัดอบรม ๑ ครั้ง ให้กับเกษตรกรตำบลท่ากูบ	๒๐๐,๐๐๐	๒๐๐,๐๐๐	๒๐๐,๐๐๐	๒๐๐,๐๐๐	๒๐๐,๐๐๐	จัดอบรมให้ความรู้ ๑ ครั้ง/ปี	ผู้เข้าร่วมโครงการได้รับความรู้และเกิดจิตสำนึกในการใช้ปุ๋ยเคมี	กองช่าง
๓	โครงการขับเคลื่อนการพัฒนาตามปรัชญาเศรษฐกิจพอเพียง	-เพื่อส่งเสริมการประกอบอาชีพ -เพิ่มรายได้ ลดรายจ่าย ในครัวเรือน	ประชาชนในเขตพื้นที่ตำบลท่ากูบ	๒๐,๐๐๐	๒๐,๐๐๐	๒๐,๐๐๐	๒๐,๐๐๐	๒๐,๐๐๐	ประชาชนพัฒนาตัวหลักปรัชญาเศรษฐกิจพอเพียง	ประชาชนมีรายได้เพิ่มขึ้นและมีคุณภาพชีวิตที่ดีขึ้นสามารถพึ่งพาตนเองได้	สำนักปลัด
๔	โครงการส่งเสริมอาชีพไร่นาสวนผสม	เพื่อส่งเสริมอาชีพไร่นาสวนผสมให้แก่ เกษตรกร	กลุ่มเกษตรกรตำบลท่ากูบ	๓๐,๐๐๐	๓๐,๐๐๐	๓๐,๐๐๐	๓๐,๐๐๐	๓๐,๐๐๐	จัดฝึกอบรมให้ความรู้ ๑ ครั้ง/ปี	ประชาชนมีอาชีพและมีรายได้	สำนักปลัด
๕	โครงการส่งเสริมอาชีพเพาะเห็ดฟาง	เพื่อส่งเสริมอาชีพเพาะเห็ดฟางให้แก่ เกษตรกร	ราษฎรผู้สนใจ หมู่ ๖,๙,๑๐ และ ๑๒ และเด็กนักเรียนในเขตตำบลท่ากูบ	๓๐,๐๐๐	๓๐,๐๐๐	๓๐,๐๐๐	๓๐,๐๐๐	๓๐,๐๐๐	จัดฝึกอบรมให้ความรู้ ๑ ครั้ง/ปี	ประชาชนมีอาชีพและมีรายได้	สำนักปลัด
ที่	โครงการ	วัตถุประสงค์	เป้าหมาย	งบประมาณ					ตัวชี้วัด	ผลที่คาดว่าจะ	หน่วยงาน

			(ผลผลิตของโครงการ)	๒๕๖๑	๒๕๖๒	๒๕๖๓	๒๕๖๔	๒๕๖๕	(KPI)	จะได้รับการ	รับผิดชอบ
				(บาท)	(บาท)	(บาท)	(บาท)	(บาท)			
๖	โครงการส่งเสริมอาชีพปลูกผักปลอดสารพิษ	เพื่อส่งเสริมอาชีพปลูกผักปลอดสารพิษให้แก่ เกษตรกร	บ้านแม่ตำบลท่ากูบ และนักเรียนในเขตตำบลท่ากูบ	๒๐,๐๐๐	๒๐,๐๐๐	๒๐,๐๐๐	๒๐,๐๐๐	๒๐,๐๐๐	จัดฝึกอบรมให้ความรู้ ๑ ครั้ง/ปี	ประชาชนมีอาชีพและมีรายได้	สำนักปลัด
๗	โครงการส่งเสริมอาชีพเลี้ยงโคขุน	เพื่อส่งเสริมอาชีพเลี้ยงโคขุนให้แก่ เกษตรกร	กลุ่มผู้เลี้ยงโค - กระบือ หมู่ ๑	๓๐,๐๐๐	๓๐,๐๐๐	๓๐,๐๐๐	๓๐,๐๐๐	๓๐,๐๐๐	จัดฝึกอบรมให้ความรู้ ๑ ครั้ง/ปี	ประชาชนมีอาชีพและมีรายได้	สำนักปลัด
๘	โครงการส่งเสริมตลาดนัดชุมชน	เพื่อส่งเสริมตลาดนัดชุมชนให้แก่ เกษตรกร	กลุ่มแม่บ้านโป่งเกิด	๑๐,๐๐๐	๑๐,๐๐๐	๑๐,๐๐๐	๑๐,๐๐๐	๑๐,๐๐๐	จัดฝึกอบรมให้ความรู้ ๑ ครั้ง/ปี	ประชาชนมีอาชีพและมีรายได้	สำนักปลัด
๙	โครงการส่งเสริมอาชีพการทำน้ำหมักชีวภาพ	เพื่อส่งเสริมอาชีพการทำน้ำหมักชีวภาพให้แก่ เกษตรกร	กลุ่มเกษตรกรผู้สนใจในตำบล	๒๐,๐๐๐	๒๐,๐๐๐	๒๐,๐๐๐	๒๐,๐๐๐	๒๐,๐๐๐	จัดฝึกอบรมให้ความรู้ ๑ ครั้ง/ปี	ประชาชนมีอาชีพและมีรายได้	สำนักปลัด
๑๐	โครงการส่งเสริมอาชีพปลูกถั่วแ้ว	เพื่อส่งเสริมอาชีพปลูกถั่วแ้วให้แก่ เกษตรกร	กลุ่มเกษตรกรผู้สนใจในตำบล	๒๐,๐๐๐	๒๐,๐๐๐	๒๐,๐๐๐	๒๐,๐๐๐	๒๐,๐๐๐	จัดฝึกอบรมให้ความรู้ ๑ ครั้ง/ปี	ประชาชนมีอาชีพและมีรายได้	สำนักปลัด
๑๑	โครงการส่งเสริมอาชีพแปรรูปผลผลิต	เพื่อส่งเสริมอาชีพแปรรูปผลผลิตให้แก่ เกษตรกร	กลุ่มแม่บ้านในตำบลท่ากูบ	๒๐,๐๐๐	๒๐,๐๐๐	๓๐,๐๐๐	๓๐,๐๐๐	๓๐,๐๐๐	จัดฝึกอบรมให้ความรู้ ๑ ครั้ง/ปี	ประชาชนมีอาชีพและมีรายได้	สำนักปลัด
๑๒	โครงการส่งเสริมอาชีพการเลี้ยงไก่พื้นบ้าน	เพื่อส่งเสริมอาชีพการเลี้ยงไก่พื้นบ้านให้แก่ เกษตรกร	ราษฎรที่สนใจในตำบลท่ากูบ	๒๐,๐๐๐	๒๐,๐๐๐	๒๐,๐๐๐	๒๐,๐๐๐	๒๐,๐๐๐	จัดฝึกอบรมให้ความรู้ ๑ ครั้ง/ปี	ประชาชนมีอาชีพและมีรายได้	สำนักปลัด
๑๓	โครงการส่งเสริมอาชีพปลูกดอกดาวเรือง	เพื่อส่งเสริมอาชีพปลูกดอกดาวเรืองให้แก่ เกษตรกร	กลุ่มเกษตรกรผู้สนใจในตำบล	๒๐,๐๐๐	๒๐,๐๐๐	๒๐,๐๐๐	๒๐,๐๐๐	๒๐,๐๐๐	จัดฝึกอบรมให้ความรู้ ๑ ครั้ง/ปี	ประชาชนมีอาชีพและมีรายได้	สำนักปลัด
๑๔	โครงการส่งเสริมอาชีพแปรรูปสมุนไพร	เพื่อส่งเสริมอาชีพแปรรูปสมุนไพรให้แก่ เกษตรกร	ราษฎรที่สนใจในตำบลท่ากูบ	๒๐,๐๐๐	๒๐,๐๐๐	๒๐,๐๐๐	๒๐,๐๐๐	๒๐,๐๐๐	จัดฝึกอบรมให้ความรู้ ๑ ครั้ง/ปี	ประชาชนมีอาชีพและมีรายได้	สำนักปลัด
๑๕	โครงการส่งเสริมปลูกผักปลอดสารพิษแบบกางมุ้ง	เพื่อส่งเสริมอาชีพปลูกผักปลอดสารพิษแบบกางมุ้งให้แก่ เกษตรกร	กลุ่มอาชีพบ้านโป่งเกิด หมู่ ๒	๓๐,๐๐๐	๓๐,๐๐๐	๓๐,๐๐๐	๓๐,๐๐๐	๓๐,๐๐๐	จัดฝึกอบรมให้ความรู้ ๑ ครั้ง/ปี	ประชาชนมีอาชีพและมีรายได้	สำนักปลัด

ที่	โครงการ	วัตถุประสงค์	เป้าหมาย (ผลผลิตของโครงการ)	งบประมาณ					ตัวชี้วัด (KPI)	ผลที่คาดว่าจะได้รับ	หน่วยงาน รับผิดชอบ
				๒๕๖๑	๒๕๖๒	๒๕๖๓	๒๕๖๔	๒๕๖๕			

				(บาท)	(บาท)	(บาท)	(บาท)	(บาท)			หลัก
๑๖	โครงการส่งเสริม และเพิ่มผลผลิตทางการเกษตร	เพื่อเพิ่มผลผลิตและเพิ่มรายได้ให้แก่เกษตรกร	จัดอบรมให้ความรู้ในการปลูกมันสำปะหลัง สายน้ำหยดให้กับเกษตรกรในตำบลท่ากูบ	๕๐,๐๐๐	๕๐,๐๐๐	๕๐,๐๐๐	๕๐,๐๐๐		จำนวนผลผลิตเพิ่ม	ผลผลิตมีมากขึ้น และประชาชนมีรายได้เพิ่มขึ้น	สำนักปลัด
๑๗	โครงการจัดตั้งศูนย์ฝึกอาชีพและศูนย์ประสานงานด้านจัดหางาน ให้คนมีงานทำ ด้านการเกษตร และมีมือแรงงานตามแนวพระราชดำริเศรษฐกิจพอเพียง	เพื่อเป็นสถานที่ฝึกอบรมอาชีพ และประสานงาน จัดหางาน ให้กับราษฎรในตำบลท่ากูบ	จัดตั้งศูนย์ฯ จำนวน ๑ แห่ง	๑๐๐,๐๐๐	-	-	-	๑๐๐,๐๐๐	จัดตั้งศูนย์ฯ ๑ แห่ง	ประชาชนมีอาชีพมีรายได้	สำนักปลัด
๑๘	โครงการจัดฝึกอบรมเกษตรกรเครือข่ายแกนนำอาชีพด้านปศุสัตว์	เพื่อสร้างผู้นำชุมชนเกี่ยวกับด้านปศุสัตว์	๑๒ หมู่บ้าน	๓๐,๐๐๐	-	๓๐,๐๐๐	-		๑ โครงการ/ปี	มีผู้นำด้านปศุสัตว์ ที่ปฏิบัติได้จริงและสามารถให้ความรู้แก่ผู้อื่นได้เช่นกัน	สำนักปลัด
๑๙	โครงการ น้ำคือชีวิต ศาสตราจารย์พระราชาสูเปลี่ยนแปลงเกษตรผสมผสานประชารัฐ	เพื่อเฉลิมพระเกียรติสมเด็จพระเจ้าอยู่หัวมหาวชิราลงกรณฯ ด้วยการจัดการที่ดินว่างเปล่าทำแปลงเกษตรผสมผสานและพัฒนาแหล่งน้ำให้ใช้ประโยชน์ได้	ส่งเสริมและจัดหาที่ดินว่างเปล่าทำแปลงเกษตรผสมผสานและพัฒนาแหล่งน้ำให้ใช้ประโยชน์ได้	๑๒๐,๐๐๐	๑๒๐,๐๐๐	๑๒๐,๐๐๐	๑๒๐,๐๐๐	๑๒๐,๐๐๐	จำนวนแปลงเกษตรผสมผสาน	สามารถใช้ที่ดินว่างเปล่าทำแปลงเกษตรแบบผสมผสาน	สำนักปลัด
๒๐	โครงการสนับสนุนศูนย์ถ่ายทอดเทคโนโลยีทางการเกษตรประจำตำบล	เพื่อสนับสนุนศูนย์ถ่ายทอดเทคโนโลยีทางการเกษตรประจำตำบล	อุดหนุนศูนย์ฯ จำนวน ๑ ศูนย์	๒๐,๐๐๐	๒๐,๐๐๐	๒๐,๐๐๐	๒๐,๐๐๐	๒๐,๐๐๐	ปีละ ๑ ครั้ง	ศูนย์ถ่ายทอดเทคโนโลยีทางการเกษตรประจำตำบล ทำกูบมีความประสิทธิภาพและเข้มแข็ง	สำนักปลัด

ที่	โครงการ	วัตถุประสงค์	เป้าหมาย (ผลผลิตของโครงการ)	งบประมาณ					ตัวชี้วัด (KPI)	ผลที่คาดว่าจะได้รับ	หน่วยงาน รับผิดชอบ หลัก
				๒๕๖๑ (บาท)	๒๕๖๒ (บาท)	๒๕๖๓ (บาท)	๒๕๖๔ (บาท)	๒๕๖๕ (บาท)			

๒๑	โครงการขับเคลื่อนการพัฒนาตามปรัชญาเศรษฐกิจพอเพียง	ขับเคลื่อนตามหลักปรัชญาเศรษฐกิจพอเพียง	ขับเคลื่อนตามหลักปรัชญาเศรษฐกิจพอเพียง	—	—	๕๐,๐๐๐	๕๐,๐๐๐	๕๐,๐๐๐	ปีละ ๑ ครั้ง	ขับเคลื่อนตามหลักปรัชญาเศรษฐกิจพอเพียง	ส่วนสวัสดิการและสังคม
	รวม ๒๑ โครงการ			๘๓๐,๐๐๐	๖๘๐,๐๐๐	๗๗๐,๐๐๐	๗๔๐,๐๐๐	๗๙๐,๐๐๐			

รายละเอียดโครงการพัฒนา
แผนพัฒนาท้องถิ่น (พ.ศ. ๒๕๖๑ - ๒๕๖๕)
สำหรับองค์กรปกครองส่วนท้องถิ่นดำเนินการ
องค์การบริหารส่วนตำบลท่ากูบ

- ก. ยุทธศาสตร์จังหวัดที่ ๒ การบริหารจัดการท่องเที่ยวสู่มาตรฐานสากล และที่ ๓ การบริหารจัดการทรัพยากรธรรมชาติและสิ่งแวดล้อมแบบมีส่วนร่วมอย่างยั่งยืน
- ข. ยุทธศาสตร์การพัฒนาของ อปท. ในเขตจังหวัดที่ ๔ การพัฒนาศักยภาพการท่องเที่ยว, ที่ ๕ การส่งเสริมการอนุรักษ์และใช้พลังงานอย่างมีคุณค่า และที่ ๗ การบริหารจัดการทรัพยากรธรรมชาติและสิ่งแวดล้อมแบบมีส่วนร่วม
๔. ยุทธศาสตร์ การพัฒนาด้านทรัพยากรธรรมชาติและสิ่งแวดล้อม
- ๔.๑ แผนงานทั่วไป

ที่	โครงการ	วัตถุประสงค์	เป้าหมาย (ผลผลิตของโครงการ)	งบประมาณ					ตัวชี้วัด (KPI)	ผลที่คาดว่าจะได้รับ	หน่วยงาน รับผิดชอบหลัก
				๒๕๖๑ (บาท)	๒๕๖๒ (บาท)	๒๕๖๓ (บาท)	๒๕๖๔ (บาท)	๒๕๖๕ (บาท)			
๑	โครงการจัดทำแผนที่ภาษี และทะเบียนทรัพย์สิน	เพื่อให้การจัดเก็บภาษีมีประสิทธิภาพ	จัดทำแผนที่ภาษี	๒๐๐,๐๐๐	๒๐๐,๐๐๐	๒๐๐,๐๐๐	๒๐๐,๐๐๐	๒๐๐,๐๐๐	ร้อยละของการจัดเก็บภาษี	การจัดเก็บภาษีร้อยละ ๙๐	ส่วนโยธา ส่วนการคลัง
	รวม ๑ โครงการ			๒๐๐,๐๐๐	๒๐๐,๐๐๐	๒๐๐,๐๐๐	๒๐๐,๐๐๐	๒๐๐,๐๐๐			

รายละเอียดโครงการพัฒนา
 แผนพัฒนาท้องถิ่น (พ.ศ. ๒๕๖๑ - ๒๕๖๕)
 สำหรับองค์กรปกครองส่วนท้องถิ่นดำเนินการ
 องค์การบริหารส่วนตำบลท่ากูบ

ก. ยุทธศาสตร์จังหวัดที่ ๒ การบริหารจัดการท่องเที่ยวสู่มาตรฐานสากล และที่ ๓ การบริหารจัดการทรัพยากรธรรมชาติและสิ่งแวดล้อมแบบมีส่วนร่วมอย่างยั่งยืน

ข. ยุทธศาสตร์การพัฒนาของ อปท. ในเขตจังหวัดที่ ๔ การพัฒนาศักยภาพการท่องเที่ยว, ที่ ๕ การส่งเสริมการอนุรักษ์และใช้พลังงานอย่างมีคุณค่า และที่ ๗ การบริหารจัดการทรัพยากรธรรมชาติและสิ่งแวดล้อมแบบมีส่วนร่วมและยั่งยืน

๔. ยุทธศาสตร์ การพัฒนาด้านทรัพยากรธรรมชาติและสิ่งแวดล้อม

๔.๒ แผนงานคหะและชุมชน

ที่	โครงการ	วัตถุประสงค์	เป้าหมาย (ผลผลิตของโครงการ)	งบประมาณ					ตัวชี้วัด (KPI)	ผลที่คาดว่าจะได้รับ	หน่วยงาน รับผิดชอบหลัก
				๒๕๖๑ (บาท)	๒๕๖๒ (บาท)	๒๕๖๓ (บาท)	๒๕๖๔ (บาท)	๒๕๖๕ (บาท)			
๑	โครงการสร้างรั้วกันแนวป่าชุมชนบ้านซับสมบูน หมู่ ๙	เพื่อป้องกันการบุกรุกทำลายป่า	ทำรั้วล้อมป่าชุมชน บ้านซับสมบูน	๒๐๐,๐๐๐	๒๐๐,๐๐๐	๒๐๐,๐๐๐	๒๐๐,๐๐๐	๒๐๐,๐๐๐	อนุรักษ์ป่าไม้ในพื้นที่ชุมชนบ้านซับสมบูนให้ได้ร้อยละ ๗๐	ป่าไม้บ้านซับสมบูนมีจำนวนเพิ่มขึ้น	กองช่าง
๒	โครงการปรับปรุงภูมิทัศน์สองข้างทางในพื้นที่ตำบลท่ากูบ	เพื่อสร้างความร่มรื่นสวยงามตา และเพื่อดูแล รักษาสิ่งแวดล้อม	ปลูกต้นไม้สองข้างทางในเขตพื้นที่ถนนสายหลักตำบลท่ากูบ	๕๐,๐๐๐	๕๐,๐๐๐	๕๐,๐๐๐	๕๐,๐๐๐	๕๐,๐๐๐	จำนวนครั้งที่ปรับปรุง	สองข้างถนนมีความร่มรื่นสวยงามตา	สำนักปลัด
๓	โครงการปรับปรุงภูมิทัศน์ อบต.	เพื่อความเป็นระเบียบเรียบร้อยสวยงาม สร้างบรรยากาศให้มาทำงาน	พื้นที่องค์การบริหารส่วนตำบลท่ากูบ	๒๐๐,๐๐๐	๒๐๐,๐๐๐	๒๐๐,๐๐๐	๒๐๐,๐๐๐	๒๐๐,๐๐๐	กิจกรรม	การเปลี่ยนแปลงให้มีความสวยงาม เป็นระเบียบประชาชนเกิดความประทับใจ	สำนักปลัด
๔	โครงการจัดหาถังขยะประจำหมู่บ้าน	เพื่อจัดหาถังขยะรองรับการทิ้งขยะ ให้กับหมู่บ้าน	จัดซื้อถังขยะ ให้หมู่บ้านทั้ง ๑๒ หมู่บ้าน	๓๐,๐๐๐	-	-	-	๓๐,๐๐๐	๑ ครั้ง/ปี	หมู่บ้านมีความสะอาดมากยิ่งขึ้น	สำนักปลัด
๕	โครงการจัดหาสถานที่ทิ้งขยะ	เพื่อให้มีที่ทิ้งขยะ	สถานที่ทิ้งขยะ ๑ แห่ง	๒๐๐,๐๐๐	-	-	-	๒๐๐,๐๐๐	๑ แห่ง	มีสถานที่สำหรับทิ้งขยะและปริมาณขยะลดลง	สำนักปลัด

ที่	โครงการ	วัตถุประสงค์	เป้าหมาย (ผลผลิตของโครงการ)	งบประมาณ					ตัวชี้วัด (KPI)	ผลที่คาดว่าจะได้รับ	หน่วยงาน รับผิดชอบหลัก
				๒๕๖๑ (บาท)	๒๕๖๒ (บาท)	๒๕๖๓ (บาท)	๒๕๖๔ (บาท)	๒๕๖๕ (บาท)			
๖	โครงการก่อสร้างเตาเผาขยะแบบมาตรฐาน	เพื่อให้การกำจัดขยะมูลฝอยมีประสิทธิภาพ ลดมลพิษทางสิ่งแวดล้อม	ก่อสร้างเตาเผาขยะแบบมาตรฐานของ อบต.ท่ากูป	๓๐๐,๐๐๐	-	-	๓๐๐,๐๐๐	๓๐๐,๐๐๐	เตาเผาขยะแบบมาตรฐาน ๑ แห่ง	มีเตาเผาขยะแบบมาตรฐาน	กองโยธา
๗	โครงการคัดแยกขยะ	เพื่อสร้างนิสัยให้ชาวบ้านทิ้งขยะอย่างถูกวิธี และเพื่อสร้างรายได้ให้แก่ชุมชน	๑๒ หมู่บ้าน	๓๐,๐๐๐	๓๐,๐๐๐	๓๐,๐๐๐	๓๐,๐๐๐	๓๐,๐๐๐	รายได้ในการขายขยะ	หมู่บ้านสะอาด และราษฎรมีรายได้เสริมจากการขายขยะ	สวัสดิการฯ
๘	โครงการขับเคลื่อนแผนปฏิบัติการ "ประเทศไทยไร้ขยะ"	เพื่อลดปริมาณขยะมูลฝอยจากชุมชน	ในเขตพื้นที่ตำบลท่ากูป	๓๐,๐๐๐	๓๐,๐๐๐	๓๐,๐๐๐	๓๐,๐๐๐	๓๐,๐๐๐	ปริมาณขยะลดลงร้อยละ ๗๐	ปริมาณขยะมูลฝอยในเขตพื้นที่ตำบลท่ากูปลดลง	สวัสดิการฯ
๙	โครงการปรับปรุง ขยายบ่อทิ้งขยะที่สาธารณะ	เพื่อให้มีพื้นที่ทิ้งขยะได้ปริมาณเพิ่มขึ้น	สถานที่ทิ้งขยะ ๑ แห่ง	๒๐๐,๐๐๐	๒๐๐,๐๐๐	๒๐๐,๐๐๐	๒๐๐,๐๐๐	๒๐๐,๐๐๐	๑ แห่ง	มีสถานที่สำหรับทิ้งขยะเพิ่มขึ้น	กองโยธา
๑๐	โครงการจัดการมลพิษทางอากาศ	เพื่อกำจัดมลพิษทางอากาศ	ในเขตพื้นที่ตำบลท่ากูป	๕๐,๐๐๐	๕๐,๐๐๐	๕๐,๐๐๐	๕๐,๐๐๐	๕๐,๐๐๐	๓ ครั้ง/ปี	สิ่งแวดล้อมไม่เป็นพิษ ลดการเจ็บไข้ได้ป่วยจากอากาศเป็นพิษ ของประชากรในตำบลท่ากูป	สำนักปลัด
๑๑	โครงการท้องถิ่นไทยใส่ใจความสะอาด คนในชาติมีความสุข	เพื่อร่วมกันรักษาความสะอาดในตำบลท่ากูปให้มีบรรยากาศที่น่าอยู่ ใสสะอาดและสุขใจ	ในเขตพื้นที่ตำบลท่ากูป	๒๐,๐๐๐	๒๐,๐๐๐	๒๐,๐๐๐	๒๐,๐๐๐	๒๐,๐๐๐	เดือนละ ๑ ครั้ง	สภาพพื้นที่ในตำบลท่ากูปสะอาด น่าอยู่	สำนักปลัด
๑๒	โครงการแก้ไขปัญหากลิ่นเหม็นจากโรงงาน หรือสถานประกอบการ	ป้องกันการเกิดมลพิษทางอากาศ	ในเขตพื้นที่ตำบลท่ากูป	๒๐,๐๐๐	๒๐,๐๐๐	๒๐,๐๐๐	๒๐,๐๐๐	๒๐,๐๐๐	สามารถแก้ไขข้อร้องเรียนเรื่องกลิ่นเหม็นได้ ร้อยละ ๗๐	สิ่งแวดล้อมไม่เป็นพิษ ลดการเจ็บไข้ได้ป่วยจากอากาศเป็นพิษ ของประชากรในตำบลท่ากูป	สำนักปลัด
๑๓	โครงการกำจัดขยะมูลฝอยและสิ่งปฏิกูล	เพื่อกำจัดขยะมูลฝอยและสิ่งปฏิกูล	ตำบลท่ากูปมีการกำจัดขยะที่ถูกต้อง ถูกหลัก	๓๐,๐๐๐	๓๐,๐๐๐	๓๐,๐๐๐	๓๐,๐๐๐	๓๐,๐๐๐	ร้อยละ ๗๐ ของพื้นที่ตำบลท่ากูปสะอาดขึ้น	ตำบลท่ากูปมีสิ่งแวดล้อมที่ดี ขึ้น	กองสวัสดิการและสังคม

ที่	โครงการ	วัตถุประสงค์	เป้าหมาย (ผลผลิตของโครงการ)	งบประมาณ					ตัวชี้วัด (KPI)	ผลที่คาดว่าจะได้รับ	หน่วยงาน รับผิดชอบหลัก
				๒๕๖๑ (บาท)	๒๕๖๒ (บาท)	๒๕๖๓ (บาท)	๒๕๖๔ (บาท)	๒๕๖๕ (บาท)			
๑๔	โครงการวางผังเมือง	เพื่ออบรมให้ความรู้แก่ พนักงาน อบต. เกี่ยวกับการจัดทำผังเมือง รวมชุมชน อาครร งานพัฒนา สิ่งแวดล้อมและภูมิทัศน์ให้เป็นไปตามมาตรฐานการผังเมือง	จัดฝึกอบรมพนักงาน จำนวน ๑ ครั้ง	๕๐,๐๐๐	๕๐,๐๐๐	๒๐,๐๐๐	๒๐,๐๐๐	๒๐,๐๐๐	จัดอบรม ๑ ครั้ง/ปี	พนักงานมีความรู้ ความเข้าใจ เกี่ยวกับการวางผังเมือง	กองช่าง
๑๕	โครงการปรับปรุงภูมิทัศน์บริเวณ สำนักงาน	เพื่อความเป็นระเบียบเรียบร้อย สวยงาม สร้างบรรยากาศ ให้หน้าทำงาน	พื้นที่องค์การบริหารส่วนตำบลท่ากูบ	๑๕๐,๐๐๐	๑๕๐,๐๐๐	๑๕๐,๐๐๐	๑๕๐,๐๐๐	๑๕๐,๐๐๐	กิจกรรม	การเปลี่ยนแปลงให้มีความสวยงาม เป็นระเบียบ ประชาชนเกิดความประทับใจ	สำนักปลัด
๑๖	โครงการปรับปรุงภูมิทัศน์และส่งเสริมป่าชุมชน บ้านโป่งเกต หมู่ ๒	เพื่อสร้างความร่มรื่นสวยงามตา และเพื่อดูแล รักษาสิ่งแวดล้อม	ปลูกต้นไม้สองข้างทางในหมู่บ้านโป่งเกต		๕๐,๐๐๐	๕๐,๐๐๐	๕๐,๐๐๐	๕๐,๐๐๐	จำนวนครั้งที่ปรับปรุง	สองข้างถนนมีความร่มรื่น สวยงามตา	สำนักปลัด
๑๗	โครงการปรับปรุงทางเข้าตลาดนัด บ้านท่ากูบ ม.๑	เพื่อการสัญจรไปมาที่สะดวก	ทางสัญจรที่ดีขึ้น	—	—	๑๕๐,๐๐๐	—	—	ประชาชนในตำบล	ประชาชนได้ใช้ถนนที่ดี	กองช่าง
	รวม ๑๗ โครงการ			๑,๕๖๐,๐๐๐	๑,๐๔๐,๐๐๐	๗๗๐,๐๐๐	๗๗๐,๐๐๐	๗๕๐,๐๐๐			

รายละเอียดโครงการพัฒนา
แผนพัฒนาท้องถิ่น (พ.ศ. ๒๕๖๑ - ๒๕๖๕)
สำหรับองค์กรปกครองส่วนท้องถิ่นดำเนินการ
องค์การบริหารส่วนตำบลท่ากูบ

ก. ยุทธศาสตร์จังหวัดที่ ๒ การบริหารจัดการท่องเที่ยวสู่มาตรฐานสากล และที่ ๓ การบริหารจัดการทรัพยากรธรรมชาติและสิ่งแวดล้อมแบบมีส่วนร่วมอย่างยั่งยืน

ข. ยุทธศาสตร์การพัฒนาของ อปท. ในเขตจังหวัดที่ ๔ การพัฒนาศักยภาพการท่องเที่ยว, ที่ ๕ การส่งเสริมการอนุรักษ์และใช้พลังงานอย่างมีคุณค่า และที่ ๗ การบริหารจัดการทรัพยากรธรรมชาติและสิ่งแวดล้อมแบบมีส่วนร่วมและยั่งยืน

๔. ยุทธศาสตร์ การพัฒนาด้านทรัพยากรธรรมชาติและสิ่งแวดล้อม

๔.๓ แผนงานการเกษตร

ที่	โครงการ	วัตถุประสงค์	เป้าหมาย (ผลผลิตของโครงการ)	งบประมาณ					ตัวชี้วัด (KPI)	ผลที่คาดว่าจะ ได้รับ	หน่วยงาน รับผิดชอบหลัก
				๒๕๖๑ (บาท)	๒๕๖๒ (บาท)	๒๕๖๓ (บาท)	๒๕๖๔ (บาท)	๒๕๖๕ (บาท)			
๑	โครงการสำรวจพื้นที่ป่าสงวน และพื้นที่ สาธารณประโยชน์	เพื่อป้องกันการบุกรุกที่ป่าสงวน	หมู่ ๑- ๑๒	๖๐,๐๐๐	-	-	-	-	๑๒ หมู่บ้าน	ไม่มีการบุกรุกที่ป่าสงวน	กองช่าง
๒	โครงการกำจัดวัชพืชในแหล่งน้ำในเขตพื้นที่ตำบลท่ากูบ	เพื่อให้แหล่งน้ำสะอาดสามารถอุปโภค-บริโภคได้	กำจัดวัชพืชในแหล่งน้ำให้มีความสะอาด	๕๐,๐๐๐	๕๐,๐๐๐	๕๐,๐๐๐	๕๐,๐๐๐	๕๐,๐๐๐	จำนวนพื้นที่ ที่กำจัดวัชพืช	แหล่งน้ำมีความสะอาด	กองช่าง
๓	โครงการคลองสวย น้ำใส คนไทยมีความสุข	เพื่อให้แหล่งน้ำสะอาด ลดการตื่นเงินของแหล่งน้ำ	จัดกิจกรรมให้ชาวบ้านในตำบลท่ากูบได้สร้างความสามัคคีในตำบล ร่วมกิจกรรมชุลลอกคลอง ต่างๆ ในตำบลท่ากูบ	๕๐,๐๐๐	๕๐,๐๐๐	๕๐,๐๐๐	๕๐,๐๐๐	๕๐,๐๐๐	จำนวนผู้เข้าร่วมกิจกรรม	คลองมีความสะอาด	กองช่าง
๔	โครงการสนับสนุนเมล็ดพันธุ์พืช	เพื่อเพิ่มผลผลิตด้านการเกษตรให้กับราษฎร	จัดหาเมล็ดพันธุ์ดี เพื่อแจกจ่ายให้กับเกษตรกรนำไปปลูกบริเวณอ่างเก็บน้ำ	๒๐,๐๐๐	๒๐,๐๐๐	๒๐,๐๐๐	๒๐,๐๐๐	๒๐,๐๐๐	๑ โครงการ/ปี	เพิ่มผลผลิตด้านการเกษตร	สำนักปลัด
๕	โครงการอนุรักษ์พันธุกรรมพืช	เพื่อสนองพระราชดำริ สมเด็จพระเทพรัตนราชสุดาฯ สยามบรมราชกุมารี โครงการอนุรักษ์พันธุกรรมพืช	ส่งเสริมสนับสนุนและสร้างกระบวนการความร่วมมือของ อบต. และสมัครเข้าร่วมสนองพระราชดำริตามโครงการฯ	๒๐,๐๐๐	๒๐,๐๐๐	๒๐,๐๐๐	๒๐,๐๐๐	๒๐,๐๐๐	จำนวนผู้สมัครเข้าร่วมโครงการฯ	อบต.ท่ากูบ ได้มีส่วนร่วมสนองพระราชดำริ สมเด็จพระเทพรัตนราชสุดาฯ	สำนักปลัด

ที่	โครงการ	วัตถุประสงค์	เป้าหมาย (ผลผลิตของโครงการ)	งบประมาณ					ตัวชี้วัด (KPI)	ผลที่คาดว่าจะได้รับ	หน่วยงาน รับผิดชอบหลัก
				๒๕๖๑ (บาท)	๒๕๖๒ (บาท)	๒๕๖๓ (บาท)	๒๕๖๔ (บาท)	๒๕๖๕ (บาท)			
๖	โครงการ "รักน้ำ รักป่า รักษาแผ่นดิน"	เพื่อจัดกิจกรรมเฉลิมพระเกียรติพระบาทสมเด็จพระเจ้าอยู่หัว และสมเด็จพระนางเจ้าพระบรมราชินีนาถ	จัดกิจกรรม/โครงการ "รักน้ำ รักป่า รักษาแผ่นดิน"	๕๐,๐๐๐	๕๐,๐๐๐	๕๐,๐๐๐	๕๐,๐๐๐	๕๐,๐๐๐	จำนวนกิจกรรม	มีทรัพยากรน้ำ และป่าเพิ่มขึ้น	สำนักปลัด
๗	โครงการพลังงานทดแทน	เพื่อประหยัดพลังงานช่วยประเทศ	จำนวน ๑๒ หมู่บ้าน	๑๐๐,๐๐๐	๑๐๐,๐๐๐	๑๐๐,๐๐๐	๑๐๐,๐๐๐	๑๐๐,๐๐๐	ร้อยละของครัวเรือนที่ประหยัดพลังงาน	ประชาชนสามารถประหยัดพลังงานได้ และสามารถใช้ทรัพยากรที่มีอยู่ให้เกิดประโยชน์	สำนักปลัด
๘	โครงการรณรงค์เพื่อลดอันตรายจากการใช้สารเคมีป้องกัน และกำจัดศัตรูพืชในภาคเกษตร	เพื่อลดการใช้สารเคมี ตรวจสอบสารเคมีในเลือดเกษตรกร	เกษตรกรในตำบลท่ากูบ	๓๐,๐๐๐	-	๓๐,๐๐๐	-	-	๑ ครั้ง/ปี	- สามารถลดการใช้สารเคมีได้ - เกษตรกรได้รับการตรวจคัดกรอง	สำนักปลัด
๙	โครงการอันเนื่องมาจากพระราชดำริ	เพื่อให้สิ่งแวดล้อมคงอยู่ ชุมชนสะอาดสวยงาม และร่วมกันทำกิจกรรมที่เป็นประโยชน์ในวันสำคัญต่างๆ	จัดกิจกรรมปลูกป่าเนื่องในวันสำคัญต่างๆ เช่น วันเฉลิมพระชนมพรรษา ๕ ธันวาคม ราช, วันแม่แห่งชาติ, วันท้องถิ่นไทย ฯลฯ	๓๐,๐๐๐	๓๐,๐๐๐	๓๐,๐๐๐	๓๐,๐๐๐	๓๐,๐๐๐	พื้นที่ในเขตชุมชน	ธรรมชาติและสิ่งแวดล้อมได้รับการดูแล ทำให้มีสภาพดีขึ้น ชุมชนมีความสะอาดสวยงาม	สำนักปลัด
๑๐	โครงการท้องถิ่นไทย รวมใจรักถิ่นที่สีเขียว	เพื่อส่งเสริมการปลูกต้นไม้ และรักษาความชุ่มชื้นของดิน	ผู้บริหาร สมาชิก อบต. พนักงานส่วนตำบล กำนัน ผู้ใหญ่บ้าน ประชาชน ร่วมกันปลูกต้นไม้ในวันท้องถิ่นไทย	๕๐,๐๐๐	๕๐,๐๐๐	๕๐,๐๐๐	๕๐,๐๐๐	๕๐,๐๐๐	กิจกรรม	พัฒนาระดับคุณภาพชีวิตของประชาชน ต้นไม้ ช่วยให้อากาศมีความชุ่มชื้น ผันตตามฤดูกาล อนุรักษ์ดินและน้ำ	สำนักปลัด

ที่	โครงการ	วัตถุประสงค์	เป้าหมาย (ผลผลิตของโครงการ)	งบประมาณ					ตัวชี้วัด (KPI)	ผลที่คาดว่าจะได้รับ	หน่วยงาน รับผิดชอบหลัก
				๒๕๖๑ (บาท)	๒๕๖๒ (บาท)	๒๕๖๓ (บาท)	๒๕๖๔ (บาท)	๒๕๖๕ (บาท)			
๑๓	โครงการในน้ำมีปลา ชาว ประชา มีสุข องค์การบริหารส่วน ตำบลท่ากูป	๑. เพื่อเพิ่มจำนวนประชากรสัตว์น้ำ ในแหล่งน้ำธรรมชาติ ๒. เพื่อเสริมสร้างให้ประชาชนมีส่วน ร่วมและรู้สึกห่วงแหนทรัพยากร ธรรมชาติ ๓. เพื่อให้ประชาชนใช้ประโยชน์จาก การที่ได้การบริหารจัดการตาม โครงการ	ผู้บริหาร สมาชิก พนักงานส่วนตำบล พนักงานจ้าง ผู้นำชุมชน ประชาชน	-	๓๐,๐๐๐	๓๐,๐๐๐	๓๐,๐๐๐	๓๐,๐๐๐	จำนวนประชากร สัตว์น้ำเพิ่มมากขึ้น	๑ ทรัพยากรในน้ำเพิ่ม มากขึ้น ๒ สร้างรายได้ให้กับ ชุมชน	สำนักปลัด
๑๔	โครงการกำจัดวัชพืชในแหล่งน้ำ ลำห้วยลัมปอย หมู่ ๑	เพื่อให้แหล่งน้ำสะอาดขึ้น	มีแหล่งน้ำที่สะอาด	—	—	—	๕๐,๐๐๐	๕๐,๐๐๐	ร้อยละ ๓/๐ สภาพแวดล้อมดีขึ้น	ลำห้วยลัม ปอยมีสภาพ แวดล้อมดีขึ้น	กอง ช่าง
๑๕	โครงการกำจัดวัชพืชสระน้ำสาธารณะ ข้างวัดวังขอนสัก หมู่ที่ ๓	เพื่อให้แหล่งน้ำสะอาดขึ้น	มีแหล่งน้ำที่สะอาด	—	—	—	๕๐,๐๐๐	๕๐,๐๐๐	ร้อยละ ๓/๐ สภาพแวดล้อมดีขึ้น	ลำห้วยลัม ปอยมีสภาพ แวดล้อมดีขึ้น	กอง ช่าง
๑๖	โครงการศูนย์เรียนรู้เศรษฐกิจพอเพียง (ส่งเสริมอาชีพ) หมู่ที่ ๓/	เพื่อประชาชนมีแหล่งเรียน รู้ ส่งเสริมอาชีพ	ประชาชน หมู่ที่ ๓/ ท่ากูป	—	—	๕๐,๐๐๐	๕๐,๐๐๐	๕๐,๐๐๐	มีศูนย์เรียนรู้ ม.๓/	มีศูนย์เรียนรู้ที่ดี	สำนักปลัด
๑๗	โครงการเพิ่มสวนหย่อม/สวนสาธารณะ ให้แก่ชุมชน	เพื่อเฉลิมพระเกียรติสมเด็จพระเจ้า อยู่หัว ร.๑๐ เพื่อให้ทุกภาคส่วน ร่วมประสานพลังความสามัคคี	ผู้บริหาร สมาชิก พนักงานส่วนตำบล ประชาชนทุกหมู่เหล่า	—	—	๑๐๐,๐๐๐	๑๐๐,๐๐๐	๑๐๐,๐๐๐	ร้อยละ ๓/๐ มีสวนสาธารณะ	มีสวนสาธารณะ ที่สวยงามขึ้น	สำนักปลัด
	รวม ๑๗ โครงการ			๕๖๐,๐๐๐	๕๐๐,๐๐๐	๕๔๐,๐๐๐	๖๕๐,๐๐๐	๖๕๐,๐๐๐			

รายละเอียดโครงการพัฒนา
 แผนพัฒนาท้องถิ่น (พ.ศ. ๒๕๖๑ - ๒๕๖๕)
 สำหรับองค์การปกครองส่วนท้องถิ่นดำเนินการ
 องค์การบริหารส่วนตำบลท่ากูบ

- ก. ยุทธศาสตร์จังหวัดที่ ๑ การสร้างความเข้มแข็งทางเศรษฐกิจฐานรากและแข่งขันได้อย่างยั่งยืน และที่ ๔ การพัฒนาสังคมและคุณภาพชีวิตให้มั่นคงตามหลักปรัชญาของเศรษฐกิจพอเพียง
- ข. ยุทธศาสตร์การพัฒนาของ อบต. ในเขตจังหวัดที่ ๔ การบริหารจัดการบ้านเมืองที่ดี มีประสิทธิภาพ
๕. ยุทธศาสตร์ ด้านการบริหารจัดการบ้านเมืองที่ดี
- ๕.๑ แผนงานทั่วไป

ที่	โครงการ	วัตถุประสงค์	เป้าหมาย (ผลผลิตของโครงการ)	งบประมาณ					ตัวชี้วัด (KPI)	ผลที่คาดว่าจะได้รับ	หน่วยงาน รับผิดชอบหลัก
				๒๕๖๑ (บาท)	๒๕๖๒ (บาท)	๒๕๖๓ (บาท)	๒๕๖๔ (บาท)	๒๕๖๕ (บาท)			
๑	โครงการปรับปรุง ซ่อมแซม รดส่วนกลางของ อบต.ท่ากูบ	เพื่อให้รดส่วนกลางมีประสิทธิภาพ ในการใช้งานได้ดี	รดส่วนกลางของ อบต.ท่ากูบ ทุกคัน	๒๐๐,๐๐๐	๒๐๐,๐๐๐	๒๐๐,๐๐๐	๒๐๐,๐๐๐	๒๐๐,๐๐๐	จำนวนครั้งที่ปรับปรุง ซ่อมแซม	รดส่วนกลางมีสภาพใช้งาน ได้เป็นปกติ	สำนักปลัด กองช่าง
๒	รายจ่ายอื่นๆ เช่น ค่าจ้างองค์การ หรือสถาบันที่เป็นกลาง เพื่อเป็นผู้ดำเนินการสำรวจความพึงพอใจของผู้มารับบริการปฏิบัติงานของ อบต.ท่ากูบ	เพื่อสำรวจความพึงพอใจของผู้มารับบริการของ อบต.ท่ากูบ	พื้นที่ตำบลท่ากูบ	๒๐,๐๐๐	๒๐,๐๐๐	๒๐,๐๐๐	๒๐,๐๐๐	๒๐,๐๐๐	อบต.ท่ากูบ ผ่านเกณฑ์ประเมิน ทุกด้านที่ประเมิน	ทราบความพึงพอใจของผู้ รับบริการ ที่มีการปฏิบัติ งานของ อบต.ท่ากูบ	สำนักปลัด
๓	โครงการปรับปรุงอินเทอร์เน็ต	เพื่อให้เยาวชนมีความรู้ อย่างกว้างขวางมากยิ่งขึ้น	ปรับปรุงระบบอินเทอร์เน็ต อบต.ท่ากูบ	๑๐๐,๐๐๐	๑๐๐,๐๐๐	๑๐๐,๐๐๐	๑๐๐,๐๐๐	๑๐๐,๐๐๐	ระบบอินเทอร์เน็ต เสถียรมากขึ้น	เยาวชนมีความรู้กว้าง ขวางทันเหตุการณ์	สำนักปลัด
๔	โครงการจัดการเลือกตั้งของ อบต.ท่ากูบ	เพื่อจ่ายเป็นค่าใช้จ่ายสำหรับการเลือกตั้ง และเลือกตั้งซ่อม ของ อบต.ท่ากูบ	จัดการเลือกตั้งประจำ ของ อบต.ท่ากูบ	๕๐,๐๐๐	๒๐๐,๐๐๐	๕๐๐,๐๐๐	๕๐๐,๐๐๐	๕๐๐,๐๐๐	จำนวนครั้งที่ จัดการเลือกตั้ง	มีความพร้อมในการจัดการ เลือกตั้ง	สำนักปลัด

ที่	โครงการ	วัตถุประสงค์	เป้าหมาย	งบประมาณ	ตัวชี้วัด	ผลที่คาดว่าจะ	หน่วยงาน
-----	---------	--------------	----------	----------	-----------	---------------	----------

			(ผลผลิตของโครงการ)	๒๕๖๑ (บาท)	๒๕๖๒ (บาท)	๒๕๖๓ (บาท)	๒๕๖๔ (บาท)	๒๕๖๕ (บาท)	(KPI)	จะได้รับ	รับผิดชอบ หลัก
๕	โครงการอบรมเพิ่มประสิทธิภาพในการปฏิบัติงานของผู้บริหาร พนักงาน และพนักงานจ้าง อบต.ท่ากูป	เพื่อพัฒนาศักยภาพของผู้บริหาร พนักงาน และพนักงานจ้าง อบต.ท่ากูป	จัดอบรม จำนวน ๑ ครั้ง	๑๕๐,๐๐๐	๑๕๐,๐๐๐	๑๕๐,๐๐๐	๑๕๐,๐๐๐	๑๕๐,๐๐๐	จำนวนผู้เข้าร่วม โครงการ	พนักงานมีศักยภาพในการ ทำงานเพิ่มขึ้น	สำนักปลัด
๖	โครงการพัฒนาศักยภาพการทำงานของผู้บริหารท้องถิ่น และสมาชิกสภาท้องถิ่น	เพื่อพัฒนาศักยภาพผู้บริหาร ท้องถิ่น และสมาชิกสภาท้องถิ่น	จัดอบรม จำนวน ๑ ครั้ง	๒๐,๐๐๐	๒๐,๐๐๐	๒๐,๐๐๐	๒๐,๐๐๐	๒๐,๐๐๐	จำนวนผู้เข้าร่วม โครงการ	ผู้บริหารท้องถิ่น และ สมาชิกสภาท้องถิ่น มีศักยภาพในการทำงาน เพิ่มขึ้น	สำนักปลัด
๗	โครงการพัฒนาศักยภาพการให้บริการประชาชน การมีส่วนร่วมของประชาชน ในการพัฒนาท้องถิ่น	เพื่อพัฒนาศักยภาพการให้บริการประชาชน	จัดอบรม จำนวน ๑ ครั้ง	๑๐๐,๐๐๐	๑๐๐,๐๐๐	๑๐๐,๐๐๐	๑๐๐,๐๐๐	๑๐๐,๐๐๐	จำนวนผู้เข้าร่วม โครงการ	พนักงานมีศักยภาพให้ บริการประชาชน	สำนักปลัด
๘	โครงการอบรมเพิ่มประสิทธิภาพในการปฏิบัติงานของผู้บริหาร และพนักงาน อบต.	เพื่อเพิ่มพูนความรู้ และสามารถนำความรู้ที่ได้มาพัฒนาองค์กรได้	จัดอบรมให้ความรู้ และศึกษา ดูงานนอกสถานที่	๑๕๐,๐๐๐	๑๕๐,๐๐๐	๑๕๐,๐๐๐	๑๕๐,๐๐๐	๑๕๐,๐๐๐	จำนวนผู้เข้าร่วม โครงการ	การทำงานมีประสิทธิภาพ และประสิทธิผลมากขึ้น ตอบสนองความต้องการ ของประชาชนได้ดียิ่งขึ้น	สำนักปลัด
๙	โครงการส่งเสริมสนับสนุนให้ผู้บริหาร และ พนักงาน อบต. เข้าร่วมการฝึกอบรม สัมมนาตามโครงการ/หลักสูตรต่างๆ ที่กรมส่งเสริมการปกครอง หรือ หน่วยงานอื่นๆ จัดขึ้น	เพื่อเพิ่มพูนความรู้ และสามารถนำความรู้ที่ได้มาพัฒนาองค์กรได้	อนุญาตให้ผู้บริหาร และพนักงาน อบต. เข้าร่วมการฝึกอบรมตามโครงการ/หรือหลักสูตรต่างๆ โดยสามารถเบิกค่าใช้จ่ายต่างๆ ตามระเบียบกระทรวงมหาดไทย กำหนดไว้	๓๗๐,๐๐๐	๓๗๐,๐๐๐	๓๗๐,๐๐๐	๓๗๐,๐๐๐	๓๗๐,๐๐๐	จำนวนครั้ง/ปี ที่ส่งพนักงานเข้ารับ การฝึกอบรม สัมมนา	การทำงานมีประสิทธิภาพ และประสิทธิผลมากขึ้น ตอบสนองความต้องการ ของประชาชนได้ดียิ่งขึ้น	สำนักปลัด กองคลัง กองการศึกษาฯ กองสวัสดิการฯ กองช่าง
๑๐	ค่าจ้างออกแบบ	เพื่อจ้างเป็นค่าออกแบบ	ค่าจ้างออกแบบ	—	—	๒๐,๐๐๐	๒๐,๐๐๐	๒๐,๐๐๐	ร้อยละ ๗๐ มีแบบที่มาตรฐาน	การทำงานมีประสิทธิภาพ และประสิทธิผลมากขึ้น	กองช่าง

ที่	โครงการ	วัตถุประสงค์	เป้าหมาย	งบประมาณ	ตัวชี้วัด	ผลที่คาดว่าจะ	หน่วยงาน
-----	---------	--------------	----------	----------	-----------	---------------	----------

			(ผลผลิตของโครงการ)	๒๕๖๑ (บาท)	๒๕๖๒ (บาท)	๒๕๖๓ (บาท)	๒๕๖๔ (บาท)	๒๕๖๕ (บาท)	(KPI)	จะได้รับ	รับผิดชอบ หลัก
๑๑	โครงการสนับสนุนศูนย์ข้อมูลข่าวสารการจัดซื้อหรือจัดจ้างของ อบต. ระดับอำเภอ และศูนย์ประสานงาน อปท.อำเภอชัยใหญ่	เพื่อเป็นสื่อกลางประชาชนสัมพันธ์ให้ผู้ที่สนใจเข้ามามีส่วนร่วมในกระบวนการจัดซื้อจัดจ้าง และเผยแพร่ความรู้ข่าวสารด้านการจัดซื้อจัดจ้างของ อบต.	อุดหนุนงบประมาณให้แก่ อบต.ชัยใหญ่ หรือ อบต.ตะโกทอง ในการบริหารจัดการศูนย์ข้อมูลข่าวสารการจัดซื้อหรือจัดจ้างของ อบต. ระดับอำเภอ และศูนย์ประสานงาน อปท.อำเภอชัยใหญ่	๗๐,๐๐๐	๗๐,๐๐๐	๗๐,๐๐๐	๗๐,๐๐๐	๗๐,๐๐๐	อุดหนุนศูนย์ข้อมูล ๑ แห่ง	ศูนย์ข้อมูลข่าวสารได้รับ การส่งเสริมดำเนินงาน อย่างต่อเนื่อง	สำนักปลัด
๑๒	โครงการจัดตั้งศูนย์ช่วยเหลือประชาชน ตำบลท่ากูบ	เพื่อเป็นศูนย์ช่วยเหลือประชาชน ที่ได้รับความเดือดร้อนในตำบลท่ากูบ	อุดหนุนงบประมาณให้แก่ อบต.ชัยใหญ่ ในการดำเนินการศูนย์ช่วยเหลือประชาชน (สถานที่กลาง)	๗๐,๐๐๐	๗๐,๐๐๐	๗๐,๐๐๐	๗๐,๐๐๐	๗๐,๐๐๐	อุดหนุนศูนย์ ช่วยเหลือประชาชน (สถานที่กลาง) ๑ แห่ง	สามารถแก้ไขปัญหาความเดือดร้อนให้กับประชาชน ได้อย่างทั่วถึงและมีประสิทธิภาพ	สำนักปลัด
๑๓	โครงการสนับสนุนเงินอุดหนุนเพื่อ บริหารการจัดศูนย์ช่วยเหลือประชาชน ระดับอำเภอ และศูนย์ประสานงาน อปท.อำเภอชัยใหญ่	เพื่อเป็นสื่อกลางประชาชนสัมพันธ์ให้ผู้ที่สนใจเข้ามามีส่วนร่วมในกระบวนการจัดซื้อจัดจ้าง และเผยแพร่ความรู้ข่าวสารด้านการจัดซื้อจัดจ้างของ อบต. ,ช่วยเหลือประชาชน ระดับอำเภอ	อุดหนุนงบประมาณให้แก่ อบต.ชัยใหญ่ หรือ อบต.ตะโกทอง ในการบริหารจัดการศูนย์ช่วยเหลือประชาชน ระดับอำเภอ และศูนย์ประสานงาน อปท.อำเภอชัยใหญ่	—	—	๗๐,๐๐๐	๗๐,๐๐๐	๗๐,๐๐๐	อุดหนุนศูนย์ข้อมูล ๑ แห่ง	ศูนย์ข้อมูลข่าวสารได้ รับการส่งเสริมการดำเนินงานอย่างต่อเนื่อง	สำนักปลัด
๑๔	โครงการสนับสนุนอุดหนุนงานบวงสรวงเจ้าพ่อพระยาแล	เพื่อให้ประชาชนในอำเภอชัยใหญ่ และพื้นที่ใกล้เคียงตลอดจนผู้เลื่อมใสศรัทธาได้ร่วมงานบวงสรวงและสักการะกราบไหว้เจ้าพ่อพระยาแล	ประชาชนในพื้นที่อำเภอชัยใหญ่	—	—	๓๐,๐๐๐	๓๐,๐๐๐	๓๐,๐๐๐	ร้อยละ ๗๐ ได้ เข้าร่วมงานบวงสรวง เจ้าพ่อพระยาแล	พิธีบวงสรวงเจ้าพ่อพระยาแล	กองการศึกษา
	รวม ๑๔ โครงการ			๑,๓๐๐,๐๐๐	๑,๔๕๐,๐๐๐	๑,๔๗๐,๐๐๐	๑,๔๗๐,๐๐๐	๑,๔๗๐,๐๐๐			

รายละเอียดโครงการพัฒนา
แผนพัฒนาท้องถิ่น (พ.ศ. ๒๕๖๑ - ๒๕๖๕)
สำหรับองค์การปกครองส่วนท้องถิ่นดำเนินการ
องค์การบริหารส่วนตำบลท่ากูบ

ก. ยุทธศาสตร์จังหวัดที่ ๑ การสร้างความเข้มแข็งทางเศรษฐกิจฐานรากและแข่งขันได้อย่างยั่งยืน และที่ ๔ การพัฒนาสังคมและคุณภาพชีวิตให้มั่นคงตามหลักปรัชญาของเศรษฐกิจพอเพียง

ข. ยุทธศาสตร์การพัฒนาของ อปท. ในเขตจังหวัดที่ ๘ การบริหารจัดการบ้านเมืองที่ดี มีประสิทธิภาพ

๕. ยุทธศาสตร์ ด้านการบริหารจัดการบ้านเมืองที่ดี

๕.๒ แผนงานสังคมสงเคราะห์

ที่	โครงการ	วัตถุประสงค์	เป้าหมาย (ผลผลิตของโครงการ)	งบประมาณ					ตัวชี้วัด (KPI)	ผลที่คาดว่าจะได้รับ	หน่วยงาน รับผิดชอบหลัก
				๒๕๖๑ (บาท)	๒๕๖๒ (บาท)	๒๕๖๓ (บาท)	๒๕๖๔ (บาท)	๒๕๖๕ (บาท)			
๑	โครงการสนับสนุน หรือ จัดหาน้ำอุปโภค-บริโภค	เพื่อแก้ไขปัญหาการขาดแคลนน้ำอุปโภค-บริโภค ให้แก่ราษฎร	จัดบริการรถส่งน้ำเพื่ออุปโภค-บริโภค ให้กับราษฎรในพื้นที่ประสบปัญหาการขาดแคลนน้ำ ในเขตพื้นที่ตำบลท่ากูบ	๑๒๐,๐๐๐	๑๒๐,๐๐๐	๑๒๐,๐๐๐	๑๒๐,๐๐๐	๑๒๐,๐๐๐	จำนวนประชากรที่ขาดแคลนน้ำ และได้รับการสนับสนุน	ประชาชนมีน้ำอุปโภค-บริโภค	กองช่าง
	รวม ๑ โครงการ			๑๒๐,๐๐๐	๑๒๐,๐๐๐	๑๒๐,๐๐๐	๑๒๐,๐๐๐	๑๒๐,๐๐๐			

รายละเอียดโครงการพัฒนา
แผนพัฒนาท้องถิ่น (พ.ศ. ๒๕๖๑ - ๒๕๖๕)
สำหรับองค์กรปกครองส่วนท้องถิ่นดำเนินการ
องค์การบริหารส่วนตำบลท่ากูบ

ก. ยุทธศาสตร์จังหวัดที่ ๑ การสร้างความเข้มแข็งทางเศรษฐกิจฐานรากและแข่งขันได้อย่างยั่งยืน และที่ ๔ การพัฒนาสังคมและคุณภาพชีวิตให้มั่นคงตามหลักปรัชญาของเศรษฐกิจพอเพียง

ข. ยุทธศาสตร์การพัฒนาของ อปท. ในเขตจังหวัดที่ ๘ การบริหารจัดการบ้านเมืองที่ดี มีประสิทธิภาพ

๕. ยุทธศาสตร์ ด้านการบริหารจัดการบ้านเมืองที่ดี

๕.๓ แผนงานเคหะและชุมชน

ที่	โครงการ	วัตถุประสงค์	เป้าหมาย (ผลผลิตของโครงการ)	งบประมาณ					ตัวชี้วัด (KPI)	ผลที่คาดว่าจะได้รับ	หน่วยงาน รับผิดชอบหลัก
				๒๕๖๑ (บาท)	๒๕๖๒ (บาท)	๒๕๖๓ (บาท)	๒๕๖๔ (บาท)	๒๕๖๕ (บาท)			
๑	โครงการก่อสร้างห้องประชุม อบต.	เพื่อให้มีสถานที่ใช้ในการประชุมต่างๆ	ก่อสร้างห้องประชุม อบต.ท่ากูบ ๑ หลัง	๒๐๐,๐๐๐	-	-	-	-	๑ หลัง	มีห้องสำหรับใช้ในการประชุม	กองช่าง
๒	โครงการจัดทำแนวเขตการปกครองขององค์กรปกครองส่วนท้องถิ่น	เพื่อให้มีแนวเขตการปกครองที่ชัดเจน	เขตพื้นที่ตำบลท่ากูบ	๓๐,๐๐๐	๓๐,๐๐๐	๓๐,๐๐๐	๓๐,๐๐๐	๓๐,๐๐๐	การปกครอง ๑ ตำบล	ตำบลท่ากูบมีเขต การปกครองที่ชัดเจน	กองช่าง
รวม ๒ โครงการ				๒๓๐,๐๐๐	๓๐,๐๐๐	๓๐,๐๐๐	๓๐,๐๐๐	๓๐,๐๐๐			

รายละเอียดโครงการพัฒนา

แผนพัฒนาท้องถิ่น (พ.ศ. ๒๕๖๑ - ๒๕๖๕)

สำหรับองค์กรปกครองส่วนท้องถิ่นดำเนินการ

องค์การบริหารส่วนตำบลท่ากูป

ก. ยุทธศาสตร์จังหวัดที่ ๑ การสร้างความเข้มแข็งทางเศรษฐกิจฐานรากและแข่งขันได้อย่างยั่งยืน และที่ ๔ การพัฒนาสังคมและคุณภาพชีวิตให้มั่นคงตามหลักปรัชญาของเศรษฐกิจพอเพียง

ข. ยุทธศาสตร์การพัฒนาของ อปท. ในเขตจังหวัดที่ ๘ การบริหารจัดการบ้านเมืองที่ดี มีประสิทธิภาพ

๕. ยุทธศาสตร์ ด้านการบริหารจัดการบ้านเมืองที่ดี

๕.๔ แผนงานสร้างความเข้มแข็ง

ที่	โครงการ	วัตถุประสงค์	เป้าหมาย (ผลผลิตของโครงการ)	งบประมาณ					ตัวชี้วัด (KPI)	ผลที่คาดว่าจะ ได้รับ	หน่วยงาน รับผิดชอบ หลัก
				๒๕๖๑ (บาท)	๒๕๖๒ (บาท)	๒๕๖๓ (บาท)	๒๕๖๔ (บาท)	๒๕๖๕ (บาท)			
๑	โครงการจัดทำแผนพัฒนา และขับเคลื่อน แผนชุมชน	เพื่อเป็นค่าใช้จ่ายในการ บูรณาการจัดทำแผนชุมชน แผนพัฒนาตำบล แผนยุทธศาสตร์ การประสานแผน	-ประชุมคณะกรรมการจัดทำแผน -ประชุมคณะกรรมการประเมินผลแผน - จัดเวทีประชาคมหมู่บ้านสร้างการมีส่วน ร่วมของประชาชน - จัดทำรูปเล่ม - และค่าใช้จ่ายอื่นๆ ที่เกี่ยวข้อง	๕๐,๐๐๐	๖๐,๐๐๐	๖๐,๐๐๐	๖๐,๐๐๐	๖๐,๐๐๐	แผนยุทธศาสตร์ และ แผนพัฒนาสี่ปี	มีแผนใช้ในการพัฒนาตำบล	สำนักปลัด
๒	โครงการสำรวจและจัดเก็บข้อมูลพื้นฐาน ในการจัดทำแผนยุทธศาสตร์ และแผน พัฒนาตำบล	-เพื่อเก็บรวบรวมข้อมูลพื้นฐาน ที่จำเป็นของประชากรตำบล ท่ากูป ในการจัดทำแผนพัฒนา -เพื่อเป็นค่าใช้จ่ายในการ จัดเตรียมเอกสารสำหรับจัดเก็บ ข้อมูล	จัดเก็บข้อมูลตามแบบสำรวจพื้นฐาน ประชากรตำบลท่ากูป ปีละ ๑ ครั้ง (ตามหนังสือ มท.๐๔๑๐.๒/ว ๑๕๙๖)	๓๐,๐๐๐	๓๐,๐๐๐	๓๐,๐๐๐	๓๐,๐๐๐	๓๐,๐๐๐	๑๒ หมู่บ้าน	ทราบข้อมูลที่แท้จริง ที่ จำเป็นต่อการพัฒนาตำบล	สำนักปลัด
๓	เงินชดเชยสัญญาแบบปรับราคาได้ (ค่า K)					๓๐,๐๐๐	๓๐,๐๐๐	๓๐,๐๐๐			

ที่	โครงการ	วัตถุประสงค์	เป้าหมาย (ผลผลิตของโครงการ)	งบประมาณ					ตัวชี้วัด (KPI)	ผลที่คาดว่าจะได้รับ	หน่วยงาน รับผิดชอบหลัก
				๒๕๖๑ (บาท)	๒๕๖๒ (บาท)	๒๕๖๓ (บาท)	๒๕๖๔ (บาท)	๒๕๖๕ (บาท)			
๔	โครงการจัดเวทีประชาคมระดับหมู่บ้าน	เพื่อส่งเสริมการมีส่วนร่วมของประชาชนในการจัดทำแผนพัฒนาตำบล	จัดเวทีประชาคมระดับหมู่บ้าน ๑๒ หมู่บ้าน	๑๒,๐๐๐	๑๒,๐๐๐	๑๒,๐๐๐	๑๒,๐๐๐	๑๒,๐๐๐	๑๒ หมู่บ้าน	แสดงความคิดเห็น และมีส่วนร่วมในการจัดทำแผนพัฒนาตำบล	สำนักปลัด
๕	โครงการจัดเวทีประชาคมระดับตำบล	เพื่อจัดเวทีประชาคมระดับตำบล เพื่อนำปัญหาความต้องการของประชาชนมาจัดทำแผนพัฒนาท้องถิ่นและแผนพัฒนาหมู่บ้าน	จัดเวทีประชาคมระดับตำบล ๑ ครั้ง	๑๐,๐๐๐	๑๐,๐๐๐	๑๐,๐๐๐	๑๐,๐๐๐	๑๐,๐๐๐	ผู้เข้าร่วมโครงการไม่น้อยกว่าร้อยละ ๘๐	มีแผนพัฒนาหมู่บ้าน และแผนพัฒนาตำบล สามารถวางแผนและแก้ปัญหาความเดือดร้อนของประชาชนได้	สำนักปลัด
๖	โครงการปกป้องสถาบันสำคัญของชาติ	เพื่อปกป้องสถาบันสำคัญของชาติ	จัดกิจกรรม ๑ ครั้ง	๑๐,๐๐๐	๑๐,๐๐๐	๑๐,๐๐๐	๑๐,๐๐๐	๑๐,๐๐๐	กิจกรรม	สถาบันสำคัญของชาติ เป็นที่เคารพของประชาชน	สำนักปลัด
๗	โครงการพัฒนาศักยภาพคณะกรรมการหมู่บ้านด้านการจัดทำแผนพัฒนาหมู่บ้าน	เพื่อส่งเสริมให้ประชาชนมีส่วนร่วมในการประชาคมหมู่บ้าน และจัดทำแผนพัฒนา	ฝึกอบรมด้านการจัดทำแผนให้กับคณะกรรมการหมู่บ้าน จำนวน ๑๒ หมู่บ้าน	๒๐,๐๐๐	๒๐,๐๐๐	๒๐,๐๐๐	๒๐,๐๐๐	๒๐,๐๐๐	จัดอบรม ๑ ครั้ง/ปี	คณะกรรมการหมู่บ้าน มีความรู้ความสามารถในการจัดทำแผนพัฒนาหมู่บ้านได้	สำนักปลัด
๘	โครงการจัดประชุมประชาชนเพื่อรับฟังความคิดเห็นของประชาชน	จัดประชุมประชาชน	จัดประชุมประชาชน			๕๐,๐๐๐	๕๐,๐๐๐	๕๐,๐๐๐	ร้อยละ ของผู้เข้าร่วมประชุม	ประชาชนมีส่วนร่วม ในการประชุม	สำนักปลัด
๙	โครงการพัฒนาประสิทธิภาพการจัดเก็บรายได้ของ อปท.	เพื่อพัฒนาการจัดเก็บรายได้ของ อปท.	พนักงาน อบต.			๓๐,๐๐๐	๓๐,๐๐๐	๓๐,๐๐๐	ร้อยละ ๗๐ พนักงานมีความรู้เพิ่มขึ้น	อบต.มีประสิทธิภาพในการจัดเก็บภาษี	กองคลัง
	รวม ๑๐ โครงการ			๑๓๒,๐๐๐	๑๔๒,๐๐๐	๒๕๒,๐๐๐	๒๕๒,๐๐๐	๒๕๒,๐๐๐			

รายละเอียดโครงการพัฒนา
แผนพัฒนาท้องถิ่น (พ.ศ. ๒๕๖๑ - ๒๕๖๕)
สำหรับ โครงการที่เกินศักยภาพขององค์กรปกครองส่วนท้องถิ่น
องค์การบริหารส่วนตำบลท่ากูป

ก. ยุทธศาสตร์จังหวัดที่ ๑ การสร้างความเข้มแข็งทางเศรษฐกิจฐานราก และแข่งขันได้อย่างยั่งยืน

ข. ยุทธศาสตร์การพัฒนาของ อปท. ในเขตจังหวัดที่ ๖ การพัฒนาโครงสร้างพื้นฐานรองรับการเป็นศูนย์กลางทางการตลาดและการเชื่อมโยงสู่ประเทศในประชาคมอาเซียน

๑. ยุทธศาสตร์ ด้านโครงสร้างพื้นฐาน

๑.๑ แผนงานเคหะและชุมชน

ที่	โครงการ	วัตถุประสงค์	เป้าหมาย (ผลผลิตของโครงการ)	งบประมาณ					ตัวชี้วัด (KPI)	ผลที่คาดว่าจะได้รับ	หน่วยงาน รับผิดชอบหลัก
				๒๕๖๑ (บาท)	๒๕๖๒ (บาท)	๒๕๖๓ (บาท)	๒๕๖๔ (บาท)	๒๕๖๕ (บาท)			
๑	โครงการก่อสร้างระบบประปาหมู่บ้าน วังกุง หมู่ ๔ (คุ้มโนนสำราญ)	เพื่อให้ประชาชนมีน้ำสะอาด อุปโภค-บริโภค อย่างเพียงพอ	ประชาชนขนาดกลาง	๓,๗๐๐,๐๐๐	๓,๗๐๐,๐๐๐	๓,๗๐๐,๐๐๐	๓,๗๐๐,๐๐๐	๓,๗๐๐,๐๐๐	ประชาชนมีน้ำสะอาด อุปโภค-บริโภค ร้อยละ ๗๐	ประชาชนมีน้ำสะอาด อุปโภค-บริโภค อย่างเพียงพอ	กองช่าง
๒	โครงการก่อสร้างระบบประปาหมู่บ้าน หมู่ที่ ๔	เพื่อให้ประชาชนมีน้ำสะอาด อุปโภค-บริโภค อย่างเพียงพอ	ประชาชนขนาดกลาง	-	-	๕,๐๐๐,๐๐๐	๕,๐๐๐,๐๐๐	๕,๐๐๐,๐๐๐	ประชาชนมีน้ำสะอาด อุปโภค-บริโภค ร้อยละ ๗๐	ประชาชนมีน้ำสะอาด อุปโภค-บริโภค อย่างเพียงพอ	กองช่าง
๓	โครงการก่อสร้างระบบประปาหมู่บ้าน ชัยสมบูรณ หมู่ ๔	เพื่อให้ประชาชนมีน้ำสะอาด อุปโภค-บริโภค อย่างเพียงพอ	ประชาชนขนาดกลาง	๓,๗๐๐,๐๐๐	๓,๗๐๐,๐๐๐	๓,๐๐๐,๐๐๐	๓,๐๐๐,๐๐๐	๓,๐๐๐,๐๐๐	ประชาชนมีน้ำสะอาด อุปโภค-บริโภค ร้อยละ ๗๐	ประชาชนมีน้ำสะอาด อุปโภค-บริโภค อย่างเพียงพอ	กองช่าง
๔	โครงการก่อสร้างระบบประปาหมู่บ้าน ซับน้ำใส หมู่ ๑๑	เพื่อให้ประชาชนมีน้ำสะอาด อุปโภค-บริโภค อย่างเพียงพอ	ประชาชนขนาดกลาง	๓,๗๐๐,๐๐๐	๓,๗๐๐,๐๐๐	๓,๗๐๐,๐๐๐	๓,๗๐๐,๐๐๐	๓,๗๐๐,๐๐๐	ประชาชนมีน้ำสะอาด อุปโภค-บริโภค ร้อยละ ๗๐	ประชาชนมีน้ำสะอาด อุปโภค-บริโภค อย่างเพียงพอ	กองช่าง
๕	โครงการก่อสร้างระบบประปาหมู่บ้าน ซับน้ำใส หมู่ ๑๑ (คุ้มใต้พัฒนา)	เพื่อให้ประชาชนมีน้ำสะอาด อุปโภค-บริโภค อย่างเพียงพอ	ประชาชนขนาดกลาง	-	-	๓,๐๐๐,๐๐๐	๓,๐๐๐,๐๐๐	๓,๐๐๐,๐๐๐	ประชาชนมีน้ำสะอาด อุปโภค-บริโภค ร้อยละ ๗๐	ประชาชนมีน้ำสะอาด อุปโภค-บริโภค อย่างเพียงพอ	กองช่าง

ที่	โครงการ	วัตถุประสงค์	เป้าหมาย (ผลผลิตของโครงการ)	งบประมาณ					ตัวชี้วัด (KPI)	ผลที่คาดว่าจะได้รับ	หน่วยงาน รับผิดชอบหลัก
				๒๕๖๑ (บาท)	๒๕๖๒ (บาท)	๒๕๖๓ (บาท)	๒๕๖๔ (บาท)	๒๕๖๕ (บาท)			
๖	โครงการก่อสร้างระบบประปาหมู่บ้าน วังอุดม หมู่ ๑๒	เพื่อให้ประชาชนมีน้ำสะอาด อุปโภค-บริโภค อย่างเพียงพอ	ประชาชนตกลาง	๓,๗๐๐,๐๐๐	๓,๗๐๐,๐๐๐	๓,๗๐๐,๐๐๐	๓,๗๐๐,๐๐๐	๓,๗๐๐,๐๐๐	ประชาชนมีน้ำสะอาด อุปโภค-บริโภค ร้อยละ ๗๐	ประชาชนมีน้ำสะอาด อุปโภค-บริโภค อย่างเพียงพอ	กองช่าง
๗	โครงการขยายเขตไฟฟ้าภายในหมู่บ้าน (คุ้มนายโย) หมู่ที่ ๑๒	เพื่อประชาชนมีไฟฟ้าใช้ที่ เพียงพอ	ประชาชนมีไฟฟ้าใช้	-	-	๓,๐๐๐,๐๐๐	๓,๐๐๐,๐๐๐	๓,๐๐๐,๐๐๐	ร้อยละ ๗๐ ประชาชนมีไฟฟ้า ใช้เพิ่มขึ้น	ประชาชนมีไฟฟ้าใช้	กองช่าง
๘	โครงการขยายเขตไฟฟ้าภายในหมู่บ้าน (คุ้มนายสถิตย์) หมู่ที่ ๑๒	เพื่อประชาชนมีไฟฟ้าใช้ที่ เพียงพอ	ประชาชนมีไฟฟ้าใช้	-	-	๓,๐๐๐,๐๐๐	๓,๐๐๐,๐๐๐	๓,๐๐๐,๐๐๐	ร้อยละ ๗๐ ประชาชนมีไฟฟ้า ใช้เพิ่มขึ้น	ประชาชนมีไฟฟ้าใช้	กองช่าง
	รวม ๘ โครงการ										

รายละเอียดโครงการพัฒนา
แผนพัฒนาท้องถิ่น (พ.ศ. ๒๕๖๑ - ๒๕๖๕)
สำหรับ โครงการที่เกินศักยภาพขององค์กรปกครองส่วนท้องถิ่น
องค์การบริหารส่วนตำบลท่ากูบ

- ก. ยุทธศาสตร์จังหวัดที่ ๑ การสร้างความเข้มแข็งทางเศรษฐกิจฐานราก และแข่งขันได้อย่างยั่งยืน
- ข. ยุทธศาสตร์การพัฒนาของ อปท. ในเขตจังหวัดที่ ๖ การพัฒนาโครงสร้างพื้นฐานรองรับการเป็นศูนย์กลางทางการตลาดและการเชื่อมโยงสู่ประเทศในประชาคมอาเซียน

๑. ยุทธศาสตร์ ด้านโครงสร้างพื้นฐาน

1.2 แผนงานอุตสาหกรรมและการโยธา

ที่	โครงการ	วัตถุประสงค์	เป้าหมาย (ผลผลิตของโครงการ)	งบประมาณ					ตัวชี้วัด (KPI)	ผลที่คาดว่าจะได้รับ	หน่วยงาน รับผิดชอบหลัก
				๒๕๖๑ (บาท)	๒๕๖๒ (บาท)	๒๕๖๓ (บาท)	๒๕๖๔ (บาท)	๒๕๖๕ (บาท)			
๑	โครงการก่อสร้างถนนลาดยาง จาก บ.ท่ากูบ ต.ท่ากูบ อ.ชัยใหญ่ ถึง บ.ท่าช้าง ต.โลกปลาตูก อ.หนองบัวระเหว	เพื่อให้การสัญจรไปมาระหว่าง ตำบล สะดวก รวดเร็ว และปลอดภัย	ผิวจราจรกว้างเฉลี่ย ๘ เมตร ไหล่ทาง ๑ เมตร ยาว ๖,๙๐๐ เมตร	๑๐,๐๐๐,๐๐๐	๑๐,๐๐๐,๐๐๐	๑๐,๐๐๐,๐๐๐	๑๐,๐๐๐,๐๐๐	๑๐,๐๐๐,๐๐๐	มีถนนสำหรับการคมนาคมระหว่างตำบลที่สะดวกขึ้น ร้อยละ ๗๐	การสัญจรไปมาระหว่างตำบลสะดวก รวดเร็ว และปลอดภัย	กองช่าง
๒	โครงการก่อสร้างถนนลาดยาง สาย บ.โป่งเกต ต.ท่ากูบ ถึง บ.หนองนกเขียน ต.ตะโกทอง ถึง บ.โนนสะอาด ถึง บ.เขาดินวนา ต.ชัยใหญ่	เพื่อให้การสัญจรไปมาระหว่าง ตำบล สะดวก รวดเร็ว และปลอดภัย	ผิวจราจรกว้างเฉลี่ย ๘ เมตร ไหล่ทาง ๑ เมตร ยาว ๒๔,๐๐๐ เมตร	๑๐,๐๐๐,๐๐๐	๑๐,๐๐๐,๐๐๐	๑๐,๐๐๐,๐๐๐	๑๐,๐๐๐,๐๐๐	๑๐,๐๐๐,๐๐๐	มีถนนสำหรับการคมนาคมระหว่างตำบลที่สะดวกขึ้น ร้อยละ ๗๐	การสัญจรไปมาระหว่างตำบลสะดวก รวดเร็ว และปลอดภัย	กองช่าง
๓	โครงการก่อสร้างถนนลาดยาง จาก บ.ชัยสายออ ต.ท่ากูบ ถึง บ.วังซ้อ ต.ชัยใหญ่	เพื่อให้การสัญจรไปมาระหว่าง ตำบล สะดวก รวดเร็ว และปลอดภัย	ผิวจราจรกว้างเฉลี่ย ๘ เมตร ไหล่ทาง ๑ เมตร ยาว ๔,๕๐๐ เมตร	๗,๕๐๐,๐๐๐	๖๐๐,๐๐๐	-	-	๖๐๐,๐๐๐	มีถนนสำหรับการคมนาคมระหว่างตำบลที่สะดวกขึ้น ร้อยละ ๗๐	การสัญจรไปมาระหว่างตำบลสะดวก รวดเร็ว และปลอดภัย	กองช่าง

ที่	โครงการ	วัตถุประสงค์	เป้าหมาย (ผลผลิตของโครงการ)	งบประมาณ					ตัวชี้วัด (KPI)	ผลที่คาดว่าจะได้รับ	หน่วยงาน รับผิดชอบหลัก
				๒๕๖๑ (บาท)	๒๕๖๒ (บาท)	๒๕๖๓ (บาท)	๒๕๖๔ (บาท)	๒๕๖๕ (บาท)			
๔	โครงการก่อสร้างถนนลาดยาง สายบ้านสาย บ.ท่ากูป ถึง บ.โป่งเกต ต.ท่ากูป ถึง บ.เขื่อนลั่น ถึง บ.ตะโกทอง ต.ตะโกทอง	เพื่อให้การสัญจรไปมาระหว่างตำบล สะดวก รวดเร็ว และปลอดภัย	ผิวจราจรกว้างเฉลี่ย ๘ เมตร ไหล่ทาง ๑ เมตร ยาว ๑๕,๐๐๐ เมตร	๑๑,๒๕๐,๐๐๐	๑๑,๒๕๐,๐๐๐	๑๑,๒๕๐,๐๐๐	๑๑,๒๕๐,๐๐๐	๑๑,๒๕๐,๐๐๐	มีถนนสำหรับการคมนาคมระหว่างตำบลที่สะดวกขึ้น ร้อยละ ๗๐	การสัญจรไปมาระหว่างตำบลสะดวก รวดเร็ว และปลอดภัย	กองช่าง
๕	โครงการก่อสร้างถนนลาดยาง สาย บ.วังกุง (ถ.หมายเลข ๒๓๕๔) ถึง บ.วังขอนล็ก (ถ.หมายเลข ๔๐๑๔) อ.หนองบัวระเหว	เพื่อให้การสัญจรไปมาระหว่างตำบล สะดวก รวดเร็ว และปลอดภัย	ผิวจราจรกว้างเฉลี่ย ๘ เมตร ไหล่ทาง ๑ เมตร ยาว ๖,๐๐๐ เมตร	๔,๕๐๐,๐๐๐	๔,๕๐๐,๐๐๐	๔,๕๐๐,๐๐๐	๔,๕๐๐,๐๐๐	๔,๕๐๐,๐๐๐	มีถนนสำหรับการคมนาคมระหว่างตำบลที่สะดวกขึ้น ร้อยละ ๗๐	การสัญจรไปมาระหว่างตำบลสะดวก รวดเร็ว และปลอดภัย	กองช่าง
๖	โครงการก่อสร้างถนนลาดยาง สาย บ.วังกุง (ถ.หมายเลข ๒๓๕๔) ถึง บ.ซับน้ำใส หมู่ ๑๑	เพื่อให้การสัญจรไปมาระหว่างตำบล สะดวก รวดเร็ว และปลอดภัย	ผิวจราจรกว้างเฉลี่ย ๘ เมตร ไหล่ทาง ๑ เมตร ยาว ๖,๑๑๐ เมตร	๔,๗๓๒,๕๐๐	๔,๗๓๒,๕๐๐	๔,๗๓๒,๕๐๐	๔,๗๓๒,๕๐๐	๔,๗๓๒,๕๐๐	มีถนนสำหรับการคมนาคมระหว่างตำบลที่สะดวกขึ้น ร้อยละ ๗๐	การสัญจรไปมาระหว่างตำบลสะดวก รวดเร็ว และปลอดภัย	กองช่าง
๗	โครงการก่อสร้างถนนลาดยาง สาย บ.ท่ากูป คุ่มฟาร์มหมู (ถ.หมายเลข ๔๐๑๔) ถึง บ.ห้วยส้มป่อย คุ่มดอนคะนิง	เพื่อให้การสัญจรไปมาระหว่างตำบล สะดวก รวดเร็ว และปลอดภัย	ผิวจราจรกว้างเฉลี่ย ๘ เมตร ไหล่ทาง ๑ เมตร ยาว ๔,๑๐๐ เมตร	๓,๐๗๕,๐๐๐	๓,๐๗๕,๐๐๐	๓,๐๗๕,๐๐๐	๓,๐๗๕,๐๐๐	๓,๐๗๕,๐๐๐	มีถนนสำหรับการคมนาคมระหว่างตำบลที่สะดวกขึ้น ร้อยละ ๗๐	การสัญจรไปมาระหว่างตำบลสะดวก รวดเร็ว และปลอดภัย	กองช่าง
๘	โครงการก่อสร้างถนนลาดยาง สายจาก บ.ห้วยส้มป่อย (สามแยกท่าขาม) ต.ท่ากูป ถึง บ.วังซ้อ ต.ซับใหญ่	เพื่อให้การสัญจรไปมาระหว่างตำบล สะดวก รวดเร็ว และปลอดภัย	ผิวจราจรกว้างเฉลี่ย ๘ เมตร ไหล่ทาง ๑ เมตร ยาว ๖,๕๐๐ เมตร	๔,๘๗๕,๐๐๐	๔,๘๗๕,๐๐๐	๔,๘๗๕,๐๐๐	๔,๘๗๕,๐๐๐	๔,๘๗๕,๐๐๐	มีถนนสำหรับการคมนาคมระหว่างตำบลที่สะดวกขึ้น ร้อยละ ๗๐	การสัญจรไปมาระหว่างตำบลสะดวก รวดเร็ว และปลอดภัย	กองช่าง
๙	โครงการปรับปรุงซ่อมแซมถนนลาดยาง จาก บ.โป่งเกต ต.ท่ากูป อ.ซับใหญ่ ถึง บ.ร้านหญ้า ต.หนองโคน อ.จัตุรัส	เพื่อให้การสัญจรไปมาระหว่างตำบล สะดวก รวดเร็ว และปลอดภัย	ถนนกว้าง ๘ เมตร ยาว ๑๓,๐๐๐ เมตร หนา ๐.๕ เมตร ปริมาตร ๑.๖๐๐ ลูกบาศก์เมตร	๔,๐๐๐,๐๐๐	๔,๐๐๐,๐๐๐	๔,๐๐๐,๐๐๐	๔,๐๐๐,๐๐๐	๔,๐๐๐,๐๐๐	มีถนนสำหรับการคมนาคมระหว่างตำบลที่สะดวกขึ้น ร้อยละ ๗๐	การสัญจรไปมาระหว่างตำบลสะดวก รวดเร็ว และปลอดภัย	กองช่าง

ที่	โครงการ	วัตถุประสงค์	เป้าหมาย (ผลผลิตของโครงการ)	งบประมาณ					ตัวชี้วัด (KPI)	ผลที่คาดว่าจะได้รับ	หน่วยงาน รับผิดชอบหลัก
				๒๕๖๑ (บาท)	๒๕๖๒ (บาท)	๒๕๖๓ (บาท)	๒๕๖๔ (บาท)	๒๕๖๕ (บาท)			
๑๐	โครงการก่อสร้างถนนคอนกรีต (คสล.) จาก บ.วังรัง ต.ท่ากูบ ถึง บ.หนองเขียน ต.ตะโกทอง	เพื่อให้การสัญจรไปมาระหว่างตำบล สะดวก รวดเร็ว และปลอดภัย	ถนนกว้าง ๕ เมตร ยาว ๓,๐๐๐ เมตร หนา ๐.๑๕ เมตร	๑,๔๗๕,๐๐๐	๑,๔๗๕,๐๐๐	๑,๔๗๕,๐๐๐	๑,๔๗๕,๐๐๐	๑,๔๗๕,๐๐๐	มีถนนสำหรับการคมนาคมระหว่างตำบลที่สะดวกขึ้น ร้อยละ ๗๐	การสัญจรไปมาระหว่างตำบลสะดวก รวดเร็ว และปลอดภัย	กองช่าง
๑๑	โครงการขุดลอกอ่างเก็บน้ำวังกุ้ง หมู่ ๔ ต.ท่ากูบ	เพื่อกักเก็บน้ำไว้ใช้เพื่ออุปโภค-บริโภค	ขุดลอกอ่างเก็บน้ำวังกุ้ง กว้าง ๓.๕๐ เมตร ยาว ๓๐๐ เมตร ลึก ๓.๐๐ เมตร	๑๕,๐๐๐,๐๐๐	๑๕,๐๐๐,๐๐๐	๑๕,๐๐๐,๐๐๐	๑๕,๐๐๐,๐๐๐	๑๕,๐๐๐,๐๐๐	ปริมาณน้ำที่กักเก็บเพิ่มขึ้นร้อยละ ๗๐	ประชาชนในตำบลท่ากูบ และประชาชนที่อยู่บริเวณใกล้เคียง มีน้ำเพื่ออุปโภค-บริโภค อย่างเพียงพอ	กองช่าง
๑๒	โครงการขุดลอกอ่างเก็บน้ำห้วยส้มป่อย หมู่ ๑, ๖, ๗ และ ๑๐	เพื่อกักเก็บน้ำไว้ใช้เพื่ออุปโภค-บริโภค	ขุดลอกอ่างเก็บน้ำห้วยส้มป่อย กว้าง ๓.๕ ยาว ๓๐๐ เมตร ลึก ๓.๐๐ เมตร	๑๕,๐๐๐,๐๐๐	๑๕,๐๐๐,๐๐๐	๑๕,๐๐๐,๐๐๐	๑๕,๐๐๐,๐๐๐	๑๕,๐๐๐,๐๐๐	ปริมาณน้ำที่กักเก็บเพิ่มขึ้นร้อยละ ๗๐	ประชาชนมีน้ำใช้เพื่ออุปโภค-บริโภค อย่างเพียงพอ	กองช่าง
๑๓	โครงการขุดลอกลำห้วยหินแตก หมู่ ๖ และ ๑๒	เพื่อกักเก็บน้ำไว้ใช้เพื่ออุปโภค-บริโภค	ขุดลอกอ่างเก็บน้ำห้วยส้มป่อย กว้าง ๓.๕ ยาว ๓๐๐ เมตร ลึก ๓.๐๐ เมตร	๑๕,๐๐๐,๐๐๐	๑๕,๐๐๐,๐๐๐	๑๕,๐๐๐,๐๐๐	๑๕,๐๐๐,๐๐๐	๑๕,๐๐๐,๐๐๐	ปริมาณน้ำที่กักเก็บเพิ่มขึ้นร้อยละ ๗๐	ประชาชนมีน้ำใช้เพื่ออุปโภค-บริโภค อย่างเพียงพอ	กองช่าง
๑๔	โครงการก่อสร้างฝาย มข.๒๕๒๓/กั้นลำห้วยส้มป่อย หมู่ ๑	เพื่อกักเก็บน้ำไว้ใช้เพื่ออุปโภค-บริโภค	ยาว ๑๕ เมตร ลึก ๒.๕ เมตร	๑,๐๐๐,๐๐๐	๑,๐๐๐,๐๐๐	๑,๐๐๐,๐๐๐	๑,๐๐๐,๐๐๐	๑,๐๐๐,๐๐๐	ปริมาณน้ำที่กักเก็บเพิ่มขึ้นร้อยละ ๗๐	ประชาชนมีน้ำใช้เพื่ออุปโภค-บริโภค อย่างเพียงพอ	กองช่าง
๑๕	โครงการก่อสร้างฝาย มข.๒๕๒๓/กั้นลำห้วยม่วง หมู่ ๑๐	เพื่อกักเก็บน้ำไว้ใช้เพื่ออุปโภค-บริโภค	ยาว ๑๕ เมตร ลึก ๒.๕ เมตร	๑,๐๐๐,๐๐๐	๑,๐๐๐,๐๐๐	๑,๐๐๐,๐๐๐	๑,๐๐๐,๐๐๐	๑,๐๐๐,๐๐๐	ปริมาณน้ำที่กักเก็บเพิ่มขึ้นร้อยละ ๗๐	ประชาชนมีน้ำใช้เพื่ออุปโภค-บริโภค อย่างเพียงพอ	กองช่าง
๑๖	โครงการก่อสร้างฝาย มข.๒๕๒๓/กั้นลำห้วยหินแตก หมู่ ๖	เพื่อกักเก็บน้ำไว้ใช้เพื่ออุปโภค-บริโภค	ยาว ๑๕ เมตร ลึก ๒.๕ เมตร	๑,๐๐๐,๐๐๐	๑,๐๐๐,๐๐๐	๑,๐๐๐,๐๐๐	๑,๐๐๐,๐๐๐	๑,๐๐๐,๐๐๐	ปริมาณน้ำที่กักเก็บเพิ่มขึ้นร้อยละ ๗๐	ประชาชนมีน้ำใช้เพื่ออุปโภค-บริโภค อย่างเพียงพอ	กองช่าง

ที่	โครงการ	วัตถุประสงค์	เป้าหมาย (ผลผลิตของโครงการ)	งบประมาณ					ตัวชี้วัด (KPI)	ผลที่คาดว่าจะได้รับ	หน่วยงาน รับผิดชอบหลัก
				๒๕๖๑ (บาท)	๒๕๖๒ (บาท)	๒๕๖๓ (บาท)	๒๕๖๔ (บาท)	๒๕๖๕ (บาท)			
๑๗	โครงการก่อสร้างฝาย มข.๒๕๒๗/ กั้นลำห้วยวังอุดม หมู่ ๑๒	เพื่อกักเก็บน้ำไว้ใช้เพื่อ อุปโภค-บริโภค	ยาว ๑.๕ เมตร ลึก ๒.๕ เมตร	๑,๐๐๐,๐๐๐	๑,๐๐๐,๐๐๐	๑,๐๐๐,๐๐๐	๑,๐๐๐,๐๐๐	๑,๐๐๐,๐๐๐	ปริมาณน้ำที่กักเก็บ เพิ่มขึ้นร้อยละ ๗๐	ประชาชนมีน้ำใช้เพื่อ อุปโภค-บริโภค อย่างเพียงพอ	กองช่าง
๑๘	โครงการก่อสร้างฝาย มข.๒๕๒๗/ กั้นลำห้วยวังสูง หมู่ ๔	เพื่อกักเก็บน้ำไว้ใช้เพื่อ อุปโภค-บริโภค	ยาว ๑.๕ เมตร ลึก ๒.๕ เมตร	๑,๐๐๐,๐๐๐	๑,๐๐๐,๐๐๐	๑,๐๐๐,๐๐๐	๑,๐๐๐,๐๐๐	๑,๐๐๐,๐๐๐	ปริมาณน้ำที่กักเก็บ เพิ่มขึ้นร้อยละ ๗๐	ประชาชนมีน้ำใช้เพื่อ อุปโภค-บริโภค อย่างเพียงพอ	กองช่าง
๑๙	โครงการก่อสร้างฝาย มข.๒๕๒๗/ กั้นลำห้วยพญานาค หมู่ ๘	เพื่อกักเก็บน้ำไว้ใช้เพื่อ อุปโภค-บริโภค	ยาว ๑.๕ เมตร ลึก ๒.๕ เมตร	๑,๐๐๐,๐๐๐	๑,๐๐๐,๐๐๐	๑,๐๐๐,๐๐๐	๑,๐๐๐,๐๐๐	๑,๐๐๐,๐๐๐	ปริมาณน้ำที่กักเก็บ เพิ่มขึ้นร้อยละ ๗๐	ประชาชนมีน้ำใช้เพื่อ อุปโภค-บริโภค อย่างเพียงพอ	กองช่าง
๒๐	โครงการก่อสร้างถนนลูกรังบดอัด สายชัยเสเดา บ.วังขอนสัก ถึง หนองสองห้อง บ.ท่ากูป	เพื่อให้การคมนาคมสะดวก	ถนน กว้าง ๖ เมตร ยาว ๓,๐๐๐ เมตร หนา ๐.๕ เมตร ปริมาตร ๙,๐๐๐ ลูกบาศก์ เมตร	๑๒๘,๗๐๐	-	๑๒๘,๗๐๐	๑๒๘,๗๐๐	๑๒๘,๗๐๐	มีถนนสำหรับการ คมนาคมที่สะดวกขึ้น ร้อยละ ๗๐	ประชาชนได้รับความสะดวก ในการคมนาคม	กองช่าง
๒๑	โครงการก่อสร้างถนนลูกรังบดอัด สายหนองแปน บ.โนนสมบูรณ์ ถึง โคกหินตั้ง บ.ท่ากูป	เพื่อให้การคมนาคมสะดวก	ถนน กว้าง ๖ เมตร ยาว ๓,๐๐๐ เมตร หนา ๐.๕ เมตร ปริมาตร ๙,๐๐๐ ลูกบาศก์ เมตร	๑๒๘,๗๐๐	-	๑๒๘,๗๐๐	๑๒๘,๗๐๐	๑๒๘,๗๐๐	มีถนนสำหรับการ คมนาคมที่สะดวกขึ้น ร้อยละ ๗๐	ประชาชนได้รับความสะดวก ในการคมนาคม	กองช่าง
๒๒	โครงการก่อสร้างถนนลูกรังบดอัด สายชัยเสเดา บ.วังขอนสัก ถึง บ.วังสูง	เพื่อให้การคมนาคมสะดวก	ถนน กว้าง ๖ เมตร ยาว ๔,๐๐๐ เมตร หนา ๐.๕ เมตร ปริมาตร ๑๒,๐๐๐ ลูกบาศก์ เมตร	๑๗๑,๖๐๐	-	๑๗๑,๖๐๐	๑๗๑,๖๐๐	๑๗๑,๖๐๐	มีถนนสำหรับการ คมนาคมที่สะดวกขึ้น ร้อยละ ๗๐	ประชาชนได้รับความสะดวก ในการคมนาคม	กองช่าง
๒๓	โครงการก่อสร้างถนนลูกรังบดอัด สาย บ.โป่งเกต ไป ป่าช้าโป่งเกต ถึง บ.ห้วยส้มป่อย	เพื่อให้การคมนาคมสะดวก	ถนน กว้าง ๖ เมตร ยาว ๔,๐๐๐ เมตร หนา ๐.๕ เมตร ปริมาตร ๑๒,๐๐๐ ลูกบาศก์ เมตร	๑๗๑,๖๐๐	-	๑๗๑,๖๐๐	๑๗๑,๖๐๐	๑๗๑,๖๐๐	มีถนนสำหรับการ คมนาคมที่สะดวกขึ้น ร้อยละ ๗๐	ประชาชนได้รับความสะดวก ในการคมนาคม	กองช่าง
๒๔	โครงการก่อสร้างถนนลูกรังบดอัด สาย บ.โป่งเกต ไป หนองผักแว่น	เพื่อให้การคมนาคมสะดวก	ถนน กว้าง ๖ เมตร ยาว ๓,๐๐๐ เมตร หนา ๐.๕ เมตร ปริมาตร ๙,๐๐๐ ลูกบาศก์ เมตร	๑๒๘,๗๐๐	-	๑๒๘,๗๐๐	๑๒๘,๗๐๐	๑๒๘,๗๐๐	มีถนนสำหรับการ คมนาคมที่สะดวกขึ้น ร้อยละ ๗๐	ประชาชนได้รับความสะดวก ในการคมนาคม	กองช่าง

ที่	โครงการ	วัตถุประสงค์	เป้าหมาย (ผลผลิตของโครงการ)	งบประมาณ					ตัวชี้วัด (KPI)	ผลที่คาดว่าจะได้รับ	หน่วยงาน รับผิดชอบหลัก
				๒๕๖๑ (บาท)	๒๕๖๒ (บาท)	๒๕๖๓ (บาท)	๒๕๖๔ (บาท)	๒๕๖๕ (บาท)			
๒๕	โครงการก่อสร้างถนนลูกรังบดอัด สาย บ.วังรัง ไป หนองคร้อ ถึง บ.โป่งเกต	เพื่อให้การคมนาคมสะดวก	ถนน กว้าง ๖ เมตร ยาว ๔,๐๐๐ เมตร หนา ๐.๕ เมตร ปริมาตร ๑๒,๐๐๐ ลูกบาศก์ เมตร	๑๗๑,๖๐๐	-	๑๗๑,๖๐๐	๑๗๑,๖๐๐	๑๗๑,๖๐๐	มีถนนสำหรับการ คมนาคมที่สะดวกขึ้น ร้อยละ ๗๐	ประชาชนได้รับความสะดวก ในการคมนาคม	กองช่าง
๒๖	โครงการก่อสร้างถนนลูกรังบดอัด สาย บ.ซับสายออ ถึง บ.ซับน้ำใส	เพื่อให้การคมนาคมสะดวก	ถนน กว้าง ๖ เมตร ยาว ๑๐,๐๐๐ เมตร หนา ๐.๕ เมตร ปริมาตร ๓๐,๐๐๐ ลูกบาศก์ เมตร	๔๒๙,๐๐๐	-	๔๒๙,๐๐๐	๔๒๙,๐๐๐	๔๒๙,๐๐๐	มีถนนสำหรับการ คมนาคมที่สะดวกขึ้น ร้อยละ ๗๐	ประชาชนได้รับความสะดวก ในการคมนาคม	กองช่าง
๒๗	โครงการก่อสร้างถนนลูกรังบดอัด สาย อ่างเก็บน้ำวังกุง ถึง บ.ซับน้ำใส	เพื่อให้การคมนาคมสะดวก	ถนน กว้าง ๖ เมตร ยาว ๑๐,๐๐๐ เมตร หนา ๐.๕ เมตร ปริมาตร ๓๐,๐๐๐ ลูกบาศก์ เมตร	๔๒๙,๐๐๐	-	๔๒๙,๐๐๐	๔๒๙,๐๐๐	๔๒๙,๐๐๐	มีถนนสำหรับการ คมนาคมที่สะดวกขึ้น ร้อยละ ๗๐	ประชาชนได้รับความสะดวก ในการคมนาคม	กองช่าง
๒๘	โครงการก่อสร้างถนนลูกรังบดอัด สาย บ.ซับสายออ ไป ถนนเข้าพระพุทธ บาทเขายายหอม	เพื่อให้การคมนาคมสะดวก	ถนน กว้าง ๖ เมตร ยาว ๕,๐๐๐ เมตร หนา ๐.๕ เมตร ปริมาตร ๑๕,๐๐๐ ลูกบาศก์ เมตร	๒๑๔,๕๐๐	-	๒๑๔,๕๐๐	๒๑๔,๕๐๐	๒๑๔,๕๐๐	มีถนนสำหรับการ คมนาคมที่สะดวกขึ้น ร้อยละ ๗๐	ประชาชนได้รับความสะดวก ในการคมนาคม	กองช่าง
๒๙	โครงการก่อสร้างถนนลูกรังบดอัด สาย พนังนกแก้ว บ.วังกุง ถึง บ.ซับน้ำใส	เพื่อให้การคมนาคมสะดวก	ถนน กว้าง ๖ เมตร ยาว ๕,๐๐๐ เมตร หนา ๐.๕ เมตร ปริมาตร ๑๕,๐๐๐ ลูกบาศก์ เมตร	๒๑๔,๕๐๐	-	๒๑๔,๕๐๐	๒๑๔,๕๐๐	๒๑๔,๕๐๐	มีถนนสำหรับการ คมนาคมที่สะดวกขึ้น ร้อยละ ๗๐	ประชาชนได้รับความสะดวก ในการคมนาคม	กองช่าง
๓๐	โครงการก่อสร้างถนนลูกรังบดอัด สาย หนองตั่ง บ.โป่งเกต ไป ห้วยน้ำเย็น บ.ร้านหญ้า ต.หนองโดน อ.จัตุรัส	เพื่อให้การคมนาคมสะดวก	ถนน กว้าง ๖ เมตร ยาว ๕,๐๐๐ เมตร หนา ๐.๕ เมตร ปริมาตร ๑๕,๐๐๐ ลูกบาศก์ เมตร	๒๑๔,๕๐๐	-	๒๑๔,๕๐๐	๒๑๔,๕๐๐	๒๑๔,๕๐๐	มีถนนสำหรับการ คมนาคมที่สะดวกขึ้น ร้อยละ ๗๐	ประชาชนได้รับความสะดวก ในการคมนาคม	กองช่าง
๓๑	โครงการก่อสร้างฝายชะลอน้ำสันฝาย ซอยซีเมนต์ บ้านวังกุง หมู่ที่ ๔	เพื่อกักเก็บน้ำไว้ในฤดูแล้ง เพื่อทำการเกษตรและอุปโภค- บริโภคอย่างเพียงพอ	ก่อสร้างฝายชะลอน้ำสันฝายซีเมนต์ ขนาดกว้าง ๑๔ เมตร สันฝายสูง ๑.๕๐เมตร พร้อมชุดลอกหน้า-หลังฝาย (รายละเอียด ตามแบบ อบต. กำหนด)	๕๐๐,๐๐๐		๕๐๐,๐๐๐	๕๐๐,๐๐๐	๕๐๐,๐๐๐	๑ แห่ง	ประชาชนมีน้ำใช้ในฤดูแล้ง ทำการเกษตรและอุปโภค- บริโภคอย่างเพียงพอ	กองช่าง

ที่	โครงการ	วัตถุประสงค์	เป้าหมาย (ผลผลิตของโครงการ)	งบประมาณ					ตัวชี้วัด (KPI)	ผลที่คาดว่าจะได้รับ	หน่วยงาน รับผิดชอบหลัก
				๒๕๖๑ (บาท)	๒๕๖๒ (บาท)	๒๕๖๓ (บาท)	๒๕๖๔ (บาท)	๒๕๖๕ (บาท)			
๓๒	โครงการ ขอรับการสนับสนุนเครื่องจักรจากหน่วยงานอื่น	เพื่อให้การคมนาคมในการขนส่งสินค้าทางการเกษตรสะดวกปลอดภัยมีมาตรฐาน	ปรับปรุง ซ่อมแซม ถนนลูกรังทุกสาย ในเขตพื้นที่ตำบลท่ากูบ	๑,๐๐๐,๐๐๐	-	๑,๐๐๐,๐๐๐	๑,๐๐๐,๐๐๐	๑,๐๐๐,๐๐๐	๑๒ หมู่บ้าน	ประชาชนได้รับความสะดวกในการขนส่งสินค้าทางการเกษตรสะดวกมีมาตรฐาน	กองช่าง
๓๓	โครงการก่อสร้างถนนคอนกรีตเสริมเหล็กสายจากทางหลวง ๒๕๓๕ ถึง บ้านซับน้ำใส	เพื่อให้การคมนาคมสะดวก	ก่อสร้างถนนคอนกรีตเสริมเหล็ก สายจากทางหลวง ๒๕๓๕ ถึง บ้านซับน้ำใส	-	๘,๗๕๐,๐๐๐	๘,๗๕๐,๐๐๐	๘,๗๕๐,๐๐๐	๘,๗๕๐,๐๐๐	๑ สายทาง	ประชาชนได้รับความสะดวกในการคมนาคม	กองช่าง
๓๔	โครงการซ่อมสร้างผิวทางแอสฟัลต์ติกคอนกรีต (โดยวิธี Pavement In-Place Recycling) สายทาง บ.โป่งเกิด ถึง บ.วังซ้อ อ.ซับใหญ่ จ.ชัยภูมิ	เพื่อให้การคมนาคมสะดวก	ซ่อมสร้างผิวทางแอสฟัลต์ติกคอนกรีต (โดยวิธี Pavement In-Place Recycling) สายทาง บ.โป่งเกิด ถึง บ.วังซ้อ อ.ซับใหญ่ จ.ชัยภูมิ	-	๙,๒๙๐,๐๐๐	๙,๒๙๐,๐๐๐	๙,๒๙๐,๐๐๐	๙,๒๙๐,๐๐๐	๑ สายทาง	ประชาชนได้รับความสะดวกในการคมนาคม	กองช่าง
๓๕	โครงการก่อสร้างถนนคอนกรีตสายโป่งเกิด - ร่มมิตร (๕ กิโลเมตร)	เพื่อให้การคมนาคมสะดวก	ขนาดผิวจราจร กว้าง ๕ เมตร ยาว ๓,๐๐๐ เมตร (รายละเอียดแบบ อย.ศ.กำหนด)	-	-	๙,๐๐๐,๐๐๐	๙,๐๐๐,๐๐๐	๙,๐๐๐,๐๐๐	มีถนนสำหรับการคมนาคมสะดวก ร้อยละ ๗๐	ประชาชนได้รับความสะดวกในการคมนาคม	กองช่าง
๓๖	โครงการก่อสร้างฝาย มข.๒๕๒๗/กั้นลำห้วยวังกุง หมู่ ๔	เพื่อกักเก็บน้ำไว้ใช้เพื่ออุปโภค-บริโภค	ยาว ๑๕ เมตร ลึก ๒.๕ เมตร	๑,๐๐๐,๐๐๐	๑,๐๐๐,๐๐๐	๑,๐๐๐,๐๐๐	๑,๐๐๐,๐๐๐	๑,๐๐๐,๐๐๐	ปริมาณน้ำที่กักเก็บเพิ่มขึ้นร้อยละ ๗๐	ประชาชนมีน้ำใช้เพื่ออุปโภค-บริโภคอย่างเพียงพอ	กองช่าง

รายละเอียดโครงการพัฒนา
แผนพัฒนาท้องถิ่น (พ.ศ. ๒๕๖๑ - ๒๕๖๕)
สำหรับ โครงการที่เกี่วกันภาพขององค์กรปกครองส่วนท้องถิ่น
องค์การบริหารส่วนตำบลท่ากูบ

ก. ยุทธศาสตร์จังหวัดที่ ๑ การสร้างความเข้มแข็งทางเศรษฐกิจฐานราก และแข่งขันได้อย่างยั่งยืน

ข. ยุทธศาสตร์การพัฒนาของ อปท. ในเขตจังหวัดที่ ๖ การพัฒนาโครงสร้างพื้นฐานรองรับการเป็นศูนย์กลางทางการตลาดและการเชื่อมโยงสู่ประเทศในประชาคมอาเซียน

๑. ยุทธศาสตร์ ด้านโครงสร้างพื้นฐาน

๑.๒ แผนงานอุตสาหกรรมและการโยธา

ที่	โครงการ	วัตถุประสงค์	เป้าหมาย (ผลผลิตของโครงการ)	งบประมาณ					ตัวชี้วัด (KPI)	ผลที่คาดว่าจะ ได้รับ	หน่วยงาน รับผิดชอบ หลัก
				๒๕๖๑ (บาท)	๒๕๖๒ (บาท)	๒๕๖๓ (บาท)	๒๕๖๔ (บาท)	๒๕๖๕ (บาท)			
๓๖	โครงการก่อสร้างถนนลาดยางมะตอย สายบ้านท่ากูบ - บ้านโป่งเกตุ ,ม.๑	เพื่อก่อสร้างถนนลาดยางมะตอย ม.๑	ระยะทาง ๗๖๐ ม. กว้าง ๖ ม.	-	-	๔,๑๕๔,๗๖๔	๔,๑๕๔,๗๖๔	๔,๑๕๔,๗๖๔	ร้อยละ ๗๐ ประชาชนมีถนน ถนนที่ดีใช้	ถนนมี มาตรฐาน	กองช่าง
๓๗	โครงการก่อสร้างถนนลูกรังรอบลำห้วยส้มป่อย ,ม.๑	เพื่อก่อสร้างถนนลูกรังรอบลำห้วย ส้มป่อย ม.๑	ระยะทางข้างละ ๔,๕๐๐ ม. กว้าง ๔ ม.	-	-	๒๔,๖๐๐,๖๐๐	๒๔,๖๐๐,๖๐๐	๒๔,๖๐๐,๖๐๐	ร้อยละ ๗๐ ประชาชนมีถนน ถนนที่ดีใช้	ถนนมี มาตรฐาน	กองช่าง
๓๘	โครงการก่อสร้างถนนลาดยางมะตอย สายโป่งเกตุ - ท่ากูบ ม.๒	เพื่อก่อสร้างถนนลาดยางมะตอย	ระยะทาง ๓,๘๐๐ ม. กว้าง ๖ ม.	-	-	๒๐,๗๗๓,๘๔๐	๒๐,๗๗๓,๘๔๐	๒๐,๗๗๓,๘๔๐	ร้อยละ ๗๐ ประชาชนมีถนน ถนนที่ดีใช้	ถนนมี มาตรฐาน	กองช่าง
๓๙	โครงการก่อสร้างถนนลาดยางมะตอย สายโป่งเกตุ - เชื้อนลัน ม.๒	เพื่อก่อสร้างถนนลาดยางมะตอย	ระยะทาง ๓,๓๕๐ ม. กว้าง ๖ ม.	-	-	๑๘,๓๑๓,๓๘๐	๑๘,๓๑๓,๓๘๐	๑๘,๓๑๓,๓๘๐	ร้อยละ ๗๐ ประชาชนมีถนน ถนนที่ดีใช้	ถนนมี มาตรฐาน	กองช่าง
๔๐	โครงการก่อสร้างถนนลาดยางมะตอย สายโป่งเกตุ - บ้านร้านหญ้า ม.๒	เพื่อก่อสร้างถนนลาดยางมะตอย	ระยะทาง ๑๑,๐๐๐ ม. กว้าง ๖ ม.	-	-	๖๐,๑๓๔,๘๐๐	๖๐,๑๓๔,๘๐๐	๖๐,๑๓๔,๘๐๐			กองช่าง
ที่	โครงการ	วัตถุประสงค์	เป้าหมาย	งบประมาณ					ตัวชี้วัด	ผลที่คาดว่าจะ	หน่วยงาน

ที่	โครงการ	วัตถุประสงค์	เป้าหมาย	งบประมาณ					ตัวชี้วัด	ผลที่คาดว่าจะ	หน่วยงาน
				๒๕๖๑ (บาท)	๒๕๖๒ (บาท)	๒๕๖๓ (บาท)	๒๕๖๔ (บาท)	๒๕๖๕ (บาท)			
๔๑	โครงการก่อสร้างถนนคอนกรีตเสริมเหล็ก หมู่ ๔ ถึง คุ้มได้ชัยน้ำใส ม.๔	เพื่อก่อสร้างถนน คสล.	ระยะทาง ๑,๓๐๐ ม. กว้าง ๕ ม.	-	-	๓,๗๕๗,๐๐๐	๓,๗๕๗,๐๐๐	๓,๗๕๗,๐๐๐	ร้อยละ ๗๐ ประชาชนมีถนน ถนนที่ดีใช้	ถนนมี มาตรฐาน	กองช่าง
๔๒	โครงการซ่อมแซมถนนคอนกรีตจากหมู่ บ้านห้วยส้มป่อย - โรงเรียน ม.๗	เพื่อซ่อมแซมถนนคอนกรีต	ระยะทาง ๒,๗๐๐ ม. กว้าง ๖ ม.	-	-	๘,๙๑๐,๐๐๐	๘,๙๑๐,๐๐๐	๘,๙๑๐,๐๐๐	ร้อยละ ๗๐ ประชาชนมีถนน ถนนที่ดีใช้	ถนนมี มาตรฐาน	กองช่าง
๔๓	โครงการก่อสร้างถนนลาดยางมะตอย สายห้วยส้มป่อย -โรงเรียน ม.๗	เพื่อก่อสร้างถนนลาดยางมะตอย	ระยะทาง ๒,๗๐๐ ม. กว้าง ๖ ม.	-	-	๑๔,๗๖๐,๐๐๐	๑๔,๗๖๐,๐๐๐	๑๔,๗๖๐,๐๐๐	ร้อยละ ๗๐ ประชาชนมีถนน ถนนที่ดีใช้	ถนนมี มาตรฐาน	กองช่าง
๔๔	โครงการก่อสร้างถนนลาดยางมะตอย สายบ้านวังรัง - บ้านวังซ้อ ม.๘	เพื่อก่อสร้างถนนลาดยางมะตอย	ระยะทาง ๕,๔๐๐ ม. กว้าง ๖ ม.	-	-	๒๔,๖๐๐,๖๐๐	๒๔,๖๐๐,๖๐๐	๒๔,๖๐๐,๖๐๐	ร้อยละ ๗๐ ประชาชนมีถนน ถนนที่ดีใช้	ถนนมี มาตรฐาน	กองช่าง
๔๕	โครงการก่อสร้างถนนลูกรังเข้าสู่แหล่งการเกษตร ม.๘	เพื่อก่อสร้างถนนลูกรัง เข้าพื้นที่การเกษตร	ระยะทาง ๒,๐๐๐ ม. กว้าง ๕ ม.	-	-	๙๐๐,๐๐๐	๙๐๐,๐๐๐	๙๐๐,๐๐๐		ถนนมี มาตรฐาน	กองช่าง
๔๖	โครงการก่อสร้างถนนคอนกรีตเสริมเหล็ก ภายในหมู่บ้าน ม.๘	เพื่อก่อสร้างถนนคอนกรีต เสริมเหล็ก	ระยะทาง ๑,๐๐๐ ม. กว้าง ๕ ม.	-	-	๒,๗๕๐,๐๐๐	๒,๗๕๐,๐๐๐	๒,๗๕๐,๐๐๐	ร้อยละ ๗๐ ประชาชนมีถนน ถนนที่ดีใช้	ถนนมี มาตรฐาน	กองช่าง
๔๗	โครงการก่อสร้างถนนคอนกรีตภายในหมู่บ้าน ซอย ๔ ม.๙	เพื่อก่อสร้างถนนคอนกรีต	ระยะทาง ๔๓๐ ม. กว้าง ๕ ม.	-	-	๑,๑๘๒,๕๐๐	๑,๑๘๒,๕๐๐	๑,๑๘๒,๕๐๐		ถนนมี มาตรฐาน	กองช่าง
๔๘	โครงการก่อสร้างถนนคอนกรีตเสริมเหล็ก สายต่อจากหมู่ ๔ บ้านวังกุง - คุ้มหินดาด ม.๑๑	เพื่อก่อสร้างถนนคอนกรีต	-	-	-	-	-	-	ร้อยละ ๗๐ ประชาชนมีถนน ถนนที่ดีใช้	ถนนมี มาตรฐาน	กองช่าง
๔๙	โครงการก่อสร้างถนนคอนกรีตเสริมเหล็ก สายคุ้มวังปลาตุก ม.๑๑	เพื่อก่อสร้างถนนคอนกรีต	ระยะทาง ๙๐๐ ม. กว้าง ๔ ม.	-	-	๑,๙๘๐,๐๐๐	๑,๙๘๐,๐๐๐	๑,๙๘๐,๐๐๐	ร้อยละ ๗๐ ประชาชนมีถนน ถนนที่ดีใช้	ถนนมี มาตรฐาน	กองช่าง
ที่	โครงการ	วัตถุประสงค์	เป้าหมาย	งบประมาณ					ตัวชี้วัด	ผลที่คาดว่าจะ	หน่วยงาน

			(ผลผลิตของโครงการ)	๒๕๖๑ (บาท)	๒๕๖๒ (บาท)	๒๕๖๓ (บาท)	๒๕๖๔ (บาท)	๒๕๖๕ (บาท)	(KPI)	จะได้รับ	รับผิดชอบ หลัก
๕๐	โครงการก่อสร้างถนนคอนกรีตเสริมเหล็ก สายวัดวังอุดม ม.๑๒	เพื่อก่อสร้างถนนคอนกรีต	ระยะทาง ๕๐๐ ม. กว้าง ๔ ม.	-	-	๑,๑๐๐,๐๐๐	๑,๑๐๐,๐๐๐	๑,๑๐๐,๐๐๐	ร้อยละ ๓๐ ประชาชนมีถนน ถนนที่ดีใช้	ถนนมี มาตรฐาน	กองช่าง

รายละเอียดโครงการพัฒนา

แผนพัฒนาท้องถิ่น (พ.ศ. ๒๕๖๑ - ๒๕๖๕)

สำหรับ โครงการที่เกินศักยภาพขององค์กรปกครองส่วนท้องถิ่น

องค์การบริหารส่วนตำบลท่ากูบ

ก. ยุทธศาสตร์จังหวัดที่ ๑ การสร้างความเข้มแข็งทางเศรษฐกิจฐานราก และแข่งขันได้อย่างยั่งยืน

ข. ยุทธศาสตร์การพัฒนาของ อปท. ในเขตจังหวัดที่ ๖ การพัฒนาโครงสร้างพื้นฐานรองรับการเป็นศูนย์กลางทางการตลาดและการเชื่อมโยงสู่ประเทศในประชาคมอาเซียน

๑. ยุทธศาสตร์ ด้านโครงสร้างพื้นฐาน

๑.๒ แผนงานอุตสาหกรรมและการโยธา

ที่	โครงการ	วัตถุประสงค์	เป้าหมาย (ผลผลิตของโครงการ)	งบประมาณ					ตัวชี้วัด (KPI)	ผลที่คาดว่าจะได้รับ	หน่วยงาน รับผิดชอบหลัก
				๒๕๖๑ (บาท)	๒๕๖๒ (บาท)	๒๕๖๓ (บาท)	๒๕๖๔ (บาท)	๒๕๖๕ (บาท)			
๕๑	โครงการขุดลอกอ่างเก็บน้ำห้วย ส้มป่อยตอนบน ม.๖	เพื่อประชาชนมีน้ำใช้ อย่างเพียงพอ	ขุดลอกอ่างเก็บน้ำห้วย ส้มป่อยตอนบน ม.๖	-	-	๒,๐๐๐,๐๐๐	๒,๐๐๐,๐๐๐	๒,๐๐๐,๐๐๐	ร้อยละ ๗๐ ประชาชนมีน้ำ ใช้เพียงพอ	ประชาชนมี น้ำใช้เพียงพอ	กองช่าง
๕๒	โครงการขุดลอกคลองลำห้วยส้มป่อย ม.๗	เพื่อประชาชนมีน้ำใช้ อย่างเพียงพอ	ขุดลอกคลองลำห้วยส้มป่อย ม.๗	-	-	๒,๐๐๐,๐๐๐	๒,๐๐๐,๐๐๐	๒,๐๐๐,๐๐๐	ร้อยละ ๗๐ ประชาชนมีน้ำ ใช้เพียงพอ	ประชาชนมี น้ำใช้เพียงพอ	กองช่าง
๕๓	โครงการก่อสร้างฝายชะลอน้ำลำห้วย ส้มป่อยตอนบน (มข๒๕๒๗) ม.๑๒	เพื่อประชาชนมีน้ำใช้ อย่างเพียงพอ	ก่อสร้างฝายชะลอน้ำลำห้วย ส้มป่อยตอนบน	-	-	๙๐๐,๐๐๐	๙๐๐,๐๐๐	๙๐๐,๐๐๐	ร้อยละ ๗๐ ประชาชนมีน้ำ ใช้เพียงพอ	ประชาชนมี น้ำใช้เพียงพอ	กองช่าง
๕๔	โครงการก่อสร้างฝายชะลอน้ำ(มข๒๕๒๗) ลำห้วยระเหตตอนบน ม.๔	เพื่อประชาชนมีน้ำใช้ อย่างเพียงพอ	ก่อสร้างฝายชะลอน้ำ	-	-	๗๐๐,๐๐๐	๗๐๐,๐๐๐	๗๐๐,๐๐๐	ร้อยละ ๗๐ ประชาชนมีน้ำ ใช้เพียงพอ	ประชาชนมี น้ำใช้เพียงพอ	กองช่าง
๕๕	โครงการขุดลอกอ่างวังกุง ม.๔	เพื่อประชาชนมีน้ำใช้ อย่างเพียงพอ	ขุดลอกอ่างวังกุง ม.๔	-	-	๒,๐๐๐,๐๐๐	๒,๐๐๐,๐๐๐	๒,๐๐๐,๐๐๐	ร้อยละ ๗๐ ประชาชนมีน้ำ ใช้เพียงพอ	ประชาชนมี น้ำใช้เพียงพอ	กองช่าง

ที่	โครงการ	วัตถุประสงค์	เป้าหมาย (ผลผลิตของโครงการ)	งบประมาณ					ตัวชี้วัด (KPI)	ผลที่คาดว่าจะได้รับ	หน่วยงาน รับผิดชอบหลัก
				๒๕๖๑ (บาท)	๒๕๖๒ (บาท)	๒๕๖๓ (บาท)	๒๕๖๔ (บาท)	๒๕๖๕ (บาท)			
๕๖	โครงการก่อสร้างฝายชะลอน้ำ(มข๒๕๒๗) ลำห้วยวังปลาตุก ม.๑๒	เพื่อประชาชนมีน้ำใช้ อย่างเพียงพอ	ก่อสร้างฝายชะลอน้ำ ลำห้วยวังปลาตุก ม.๑๒	-	-	๓๐๐,๐๐๐	๓๐๐,๐๐๐	๓๐๐,๐๐๐	ร้อยละ ๓๐ ประชาชนมีน้ำ ใช้เพียงพอ	ประชาชนมี น้ำใช้อย่างเพียงพอ	กองช่าง
๕๗	โครงการก่อสร้างฝายชะลอน้ำ(มข๒๕๒๗) ลำห้วยพญานาค ม.๘	เพื่อประชาชนมีน้ำใช้ อย่างเพียงพอ	ก่อสร้างฝายชะลอน้ำ ลำห้วยพญานาค ม.๘	-	-	๕๐๐,๐๐๐	๕๐๐,๐๐๐	๕๐๐,๐๐๐	ร้อยละ ๓๐ ประชาชนมีน้ำ ใช้เพียงพอ	ประชาชนมี น้ำใช้อย่างเพียงพอ	กองช่าง
๕๘	โครงการก่อสร้างฝายชะลอน้ำ(มข๒๕๒๗) ลำห้วยสัมปอ ม.๑	เพื่อประชาชนมีน้ำใช้ อย่างเพียงพอ	ก่อสร้างฝายชะลอน้ำ ลำห้วยสัมปอ ม.๑	-	-	๓๐๐,๐๐๐	๓๐๐,๐๐๐	๓๐๐,๐๐๐	ร้อยละ ๓๐ ประชาชนมีน้ำ ใช้เพียงพอ	ประชาชนมี น้ำใช้อย่างเพียงพอ	กองช่าง
๕๙	โครงการขุดขยายสระเก็บ น้ำสาธารณะ ม.๑ ต.ท่ากูป	เพื่อประชาชนมีน้ำใช้ อย่างเพียงพอ	กว้าง ๔๕ เมตร ยาว ๘๒ เมตร ลึกเฉลี่ย ๓ เมตร ปริมาตรดินขุดรวม ไม่น้อยกว่า ๘,๙๑๙ ลบม.	-	-	๔๐๐,๐๐๐	-	-	ร้อยละ ๓๐ ประชาชนมีน้ำ ใช้เพียงพอ	ประชาชนมี น้ำใช้อย่างเพียงพอ	กองช่าง
๖๐	โครงการขุดลอกสระเก็บน้ำสาธารณะ ม.๒	เพื่อประชาชนมีน้ำใช้ อย่างเพียงพอ	กว้าง ๓๐ เมตร ยาว ๕๐.๐๐ เมตร ลึก ๒.๕๐ เมตร ปริมาตรดินขุดไม่น้อยกว่า ๒,๘๒๙ ลบม.	-	-	๒๐๐,๐๐๐	-	-	ร้อยละ ๓๐ ประชาชนมีน้ำ ใช้เพียงพอ	ประชาชนมี น้ำใช้อย่างเพียงพอ	กองช่าง

ที่	โครงการ	วัตถุประสงค์	เป้าหมาย (ผลผลิตของโครงการ)	งบประมาณ					ตัวชี้วัด (KPI)	ผลที่คาดว่าจะได้รับ	หน่วยงาน รับผิดชอบหลัก
				๒๕๖๑ (บาท)	๒๕๖๒ (บาท)	๒๕๖๓ (บาท)	๒๕๖๔ (บาท)	๒๕๖๕ (บาท)			
๖๑	โครงการขุดลอกลำห้วยระเวใหญ่ ม.๔	เพื่อประชาชนมีน้ำใช้ อย่างเพียงพอ	กว้าง ๑๖.๐๐ เมตร ยาว ๔๕.๐๐ เมตร ลึก ๓.๐ เมตร	-	-	๕๐๐,๐๐๐	-	-	ร้อยละ ๗๐ ประชาชนมีน้ำ ใช้เพียงพอ	ประชาชนมี น้ำใช้อย่างเพียงพอ	กองช่าง
๖๒	โครงการขุดลอกสระเก็บน้ำสาธารณะ ม.๕	เพื่อประชาชนมีน้ำใช้ อย่างเพียงพอ	กว้าง ๓๐ เมตร ยาว ๖๕.๐๐ เมตร ลึก ๓ เมตร ปริมาตรดินขุดไม่น้อยกว่า ๔,๒๖๗ ลบ.ม.	-	-	๓๐๐,๐๐๐	-	-	ร้อยละ ๗๐ ประชาชนมีน้ำ ใช้เพียงพอ	ประชาชนมี น้ำใช้อย่างเพียงพอ	กองช่าง
๖๓	โครงการขุดลอกสระเก็บน้ำสาธารณะ ม.๖	เพื่อประชาชนมีน้ำใช้ อย่างเพียงพอ	กว้าง ๔๐ เมตร ยาว ๓๖.๐๐ เมตร ลึก ๓ เมตร ปริมาตรดินขุดไม่น้อยกว่า ๗,๑๖๖ ลบ.ม.	-	-	๕๐๐,๐๐๐	-	-	ร้อยละ ๗๐ ประชาชนมีน้ำ ใช้เพียงพอ	ประชาชนมี น้ำใช้อย่างเพียงพอ	กองช่าง
๖๔	โครงการขุดลอกสระเก็บน้ำสาธารณะ ม.๘	เพื่อประชาชนมีน้ำใช้ อย่างเพียงพอ	กว้าง ๕๐ เมตร ยาว ๘๐.๐๐ เมตร ลึก ๒ เมตร ปริมาตรดินขุดไม่น้อยกว่า ๙,๗๘๙ ลบ.ม.	-	-	๔๐๐,๐๐๐	-	-	ร้อยละ ๗๐ ประชาชนมีน้ำ ใช้เพียงพอ	ประชาชนมี น้ำใช้อย่างเพียงพอ	กองช่าง
๖๕	โครงการขุดลอกสระเก็บน้ำสาธารณะ ม.๑๐	เพื่อประชาชนมีน้ำใช้ อย่างเพียงพอ	กว้าง ๓๐ เมตร ยาว ๕๐ เมตร ลึก ๓ เมตร ปริมาตร ดินขุดไม่น้อยกว่า ๓,๑๙๖ ลบ.ม.	-	-	๒๐๐,๐๐๐	-	-	ร้อยละ ๗๐ ประชาชนมีน้ำ ใช้เพียงพอ	ประชาชนมี น้ำใช้อย่างเพียงพอ	กองช่าง

ที่	โครงการ	วัตถุประสงค์	เป้าหมาย (ผลผลิตของโครงการ)	งบประมาณ					ตัวชี้วัด (KPI)	ผลที่คาดว่าจะได้รับ	หน่วยงาน รับผิดชอบหลัก
				๒๕๖๑ (บาท)	๒๕๖๒ (บาท)	๒๕๖๓ (บาท)	๒๕๖๔ (บาท)	๒๕๖๕ (บาท)			
๖๖	โครงการขุดลอกสระเก็บน้ำสาธารณะ ม.๑๐	เพื่อประชาชนมีน้ำใช้ อย่างเพียงพอ	กว้าง ๕๐ เมตร ยาว ๗๕ เมตร ลึก ๓ เมตร ปริมาตร ดินขุดไม่น้อยกว่า ๙,๑๔๐ ลบ.ม.	-	-	๕๐๐,๐๐๐	-	-	ร้อยละ ๗๐ ประชาชนมีน้ำ ใช้เพียงพอ	ประชาชนมี น้ำใช้เพียงพอ	กองช่าง
๖๗	โครงการขุดลอกสระเก็บน้ำสาธารณะ ม.๑๒	เพื่อประชาชนมีน้ำใช้ อย่างเพียงพอ	กว้าง ๒๕ เมตร ยาว ๘๐ เมตร ลึก ๓ เมตร ปริมาตร ดินขุดไม่น้อยกว่า ๔,๒๑๓ ลบ.ม.	-	-	๓๐๐,๐๐๐	-	-	ร้อยละ ๗๐ ประชาชนมีน้ำ ใช้เพียงพอ	ประชาชนมี น้ำใช้เพียงพอ	กองช่าง

รายละเอียดโครงการพัฒนา
แผนพัฒนาท้องถิ่น (พ.ศ. ๒๕๖๑ - ๒๕๖๕)
สำหรับ โครงการที่เกี่วกันกับภาพขององค์กรปกครองส่วนท้องถิ่น
องค์การบริหารส่วนตำบลท่ากูป

ก. ยุทธศาสตร์จังหวัดที่ ๑ การสร้างความเข้มแข็งทางเศรษฐกิจฐานราก และแข่งขันได้อย่างยั่งยืน

ข. ยุทธศาสตร์การพัฒนาของ อปท. ในเขตจังหวัดที่ ๖ การพัฒนาโครงสร้างพื้นฐานรองรับการเป็นศูนย์กลางทางการตลาดและการเชื่อมโยงสู่ประเทศในประชาคมอาเซียน

๑. ยุทธศาสตร์ ที่ ๓ การพัฒนาด้านการเศรษฐกิจ

๑.๒ แผนงาน การเกษตร

ที่	โครงการ	วัตถุประสงค์	เป้าหมาย (ผลผลิตของโครงการ)	งบประมาณ					ตัวชี้วัด (KPI)	ผลที่คาดว่าจะได้รับ	หน่วยงาน รับผิดชอบหลัก
				๒๕๖๑ (บาท)	๒๕๖๒ (บาท)	๒๕๖๓ (บาท)	๒๕๖๔ (บาท)	๒๕๖๕ (บาท)			
๑	โครงการจัดตั้งศูนย์เรียนรู้เศรษฐกิจพอเพียงระดับตำบล	เพื่อจัดตั้งศูนย์เรียนรู้	ประชาชนในตำบลท่ากูป	-	-	๕๐๐,๐๐๐	๕๐๐,๐๐๐	๕๐๐,๐๐๐	ร้อยละ ๗๐ ประชาชนมีความรู้	ประชาชน ได้รับความรู้	สำนักปลัด
๒	โครงการส่งเสริมการผลิตข้าวคุณภาพตามมาตรฐาน GAP	เพื่อส่งเสริมการผลิตข้าวคุณภาพตามมาตรฐาน	ประชาชนในตำบลท่ากูป	-	-	๕๐๐,๐๐๐	๕๐๐,๐๐๐	๕๐๐,๐๐๐	ร้อยละ ๗๐ ประชาชนมีความรู้	ประชาชน ได้รับความรู้	สำนักปลัด
๓	โครงการส่งเสริมการบริหารจัดการน้ำในไร่มันสำปะหลัง	เพื่อส่งเสริมการบริหารจัดการน้ำในมันสำปะหลัง	ประชาชนในตำบลท่ากูป	-	-	๕๐๐,๐๐๐	๕๐๐,๐๐๐	๕๐๐,๐๐๐	ร้อยละ ๗๐ ประชาชนมีความรู้	ประชาชน ได้รับความรู้	สำนักปลัด
๔	โครงการส่งเสริมการแปรรูปผลิตภัณฑ์ทางการเกษตรและผลิตภัณฑ์ชุมชน	เพื่อส่งเสริมการแปรรูปผลิตภัณฑ์ทางการเกษตร	ประชาชนในตำบลท่ากูป	-	-	๕๐๐,๐๐๐	๕๐๐,๐๐๐	๕๐๐,๐๐๐	ร้อยละ ๗๐ ประชาชนอาชีพ	ประชาชน มีรายได้เพิ่มขึ้น	สำนักปลัด

ที่	โครงการ	วัตถุประสงค์	เป้าหมาย (ผลผลิตของโครงการ)	งบประมาณ					ตัวชี้วัด (KPI)	ผลที่คาดว่าจะได้รับ	หน่วยงาน รับผิดชอบหลัก
				๒๕๖๑ (บาท)	๒๕๖๒ (บาท)	๒๕๖๓ (บาท)	๒๕๖๔ (บาท)	๒๕๖๕ (บาท)			
๕	โครงการส่งเสริมอาชีพกลุ่มเลี้ยงแพะ	เพื่อส่งเสริมให้ประชาชนมีอาชีพ	ประชาชนในตำบลท่ากูบ	-	-	๕๐๐,๐๐๐	๕๐๐,๐๐๐	๕๐๐,๐๐๐	ร้อยละ ๓๐/ ประชาชนมี อาชีพ	ประชาชน มีรายได้ เพิ่มขึ้น	สำนักปลัด
๖	โครงการส่งเสริมอาชีพกลุ่มเลี้ยงโค	เพื่อส่งเสริมให้ประชาชนมีอาชีพ	ประชาชนในตำบลท่ากูบ	-	-	๕๐๐,๐๐๐	๕๐๐,๐๐๐	๕๐๐,๐๐๐	ร้อยละ ๓๐/ ประชาชนมี อาชีพ	ประชาชน มีรายได้ เพิ่มขึ้น	สำนักปลัด
๓๗	โครงการส่งเสริมอาชีพกลุ่มเย็บผ้า	เพื่อส่งเสริมให้ประชาชนมีอาชีพ	ประชาชนในตำบลท่ากูบ	-	-	๕๐๐,๐๐๐	๕๐๐,๐๐๐	๕๐๐,๐๐๐	ร้อยละ ๓๐/ ประชาชนมี อาชีพ	ประชาชน มีรายได้ เพิ่มขึ้น	สำนักปลัด
	รวม ๓๗ โครงการ										

รายละเอียดโครงการพัฒนา
แผนพัฒนาท้องถิ่น (พ.ศ. ๒๕๖๑ - ๒๕๖๕)
สำหรับ โครงการที่เกี่วข้องภาพขององค์กรปกครองส่วนท้องถิ่น
องค์การบริหารส่วนตำบลท่ากูบ

ก. ยุทธศาสตร์จังหวัดที่ ๒ การบริหารจัดการท่องเที่ยวสู่มาตรฐานสากล และที่ ๓ การบริหารจัดการทรัพยากรธรรมชาติและสิ่งแวดล้อมแบบมีส่วนร่วมอย่างยั่งยืน

ข. ยุทธศาสตร์การพัฒนาของ อปท. ในเขตจังหวัดที่ ๔ การพัฒนาศักยภาพการท่องเที่ยว, ที่ ๕ การส่งเสริมการอนุรักษ์และใช้พลังงานอย่างมีคุณค่า และที่ ๗ การบริหารจัดการทรัพยากรธรรมชาติและสิ่งแวดล้อมแบบมีส่วนร่วม

๔. ยุทธศาสตร์ การพัฒนาด้านทรัพยากรธรรมชาติและสิ่งแวดล้อม

๔.๓ แผนงานการเกษตร

ที่	โครงการ	วัตถุประสงค์	เป้าหมาย (ผลผลิตของโครงการ)	งบประมาณ					ตัวชี้วัด (KPI)	ผลที่คาดว่าจะได้รับ	หน่วยงาน รับผิดชอบหลัก
				๒๕๖๑ (บาท)	๒๕๖๒ (บาท)	๒๕๖๓ (บาท)	๒๕๖๔ (บาท)	๒๕๖๕ (บาท)			
๑	โครงการปรับปรุงภูมิทัศน์อ่างเก็บน้ำ ห้วยส้มป่อย	เพื่อส่งเสริมให้เป็นแหล่ง ท่องเที่ยว	ปรับปรุงภูมิทัศน์อ่างเก็บน้ำ ห้วยส้มป่อย	๒๐๐,๐๐๐	๒๐๐,๐๐๐	๒๐๐,๐๐๐	๒๐๐,๐๐๐	๒๐๐,๐๐๐	๑ แห่ง	มีแหล่งท่องเที่ยวในตำบล มีอาชีพ เพิ่มรายได้ ให้แก่ ประชาชน	สำนักปลัด
๒	โครงการปรับปรุงภูมิทัศน์อ่างเก็บน้ำวังงู (ฝ่ายอาจารย์จ้อ) ม.๔	เพื่อส่งเสริมอ่างเก็บน้ำวังงู (ฝ่ายอาจารย์จ้อ) ให้เป็นแหล่ง ท่องเที่ยว	ปรับปรุงภูมิทัศน์อ่างเก็บน้ำวังงู	๒๐๐,๐๐๐	๒๐๐,๐๐๐	๒๐๐,๐๐๐	๒๐๐,๐๐๐	๒๐๐,๐๐๐	๑ แห่ง	มีแหล่งท่องเที่ยวในตำบล มีอาชีพเพิ่มราย ได้ ให้แก่ประชาชน	สำนักปลัด
รวม ๒ โครงการ				๔๐๐,๐๐๐	๔๐๐,๐๐๐	๔๐๐,๐๐๐	๔๐๐,๐๐๐	๔๐๐,๐๐๐			

บัญชีครุภัณฑ์
แผนพัฒนาท้องถิ่น (พ.ศ. ๒๕๖๑ - ๒๕๖๕)
องค์การบริหารส่วนตำบลท่ากูป

ที่	แผนงาน	หมวด	ประเภท	วัตถุประสงค์	เป้าหมาย (ผลผลิตของครุภัณฑ์)	งบประมาณ					หน่วยงาน (KPI)
						๒๕๖๑ (บาท)	๒๕๖๒ (บาท)	๒๕๖๓ (บาท)	๒๕๖๔ (บาท)	๒๕๖๕ (บาท)	
๑	แผนงานบริหารงานทั่วไป	ครุภัณฑ์	ครุภัณฑ์สำนักงาน	เพื่อเก็บแฟ้มเอกสารให้เป็นระเบียบสามารถค้นหาได้สะดวก	จัดซื้อตู้เหล็กเก็บเอกสาร ๒ บาน โดยมีคุณลักษณะพื้นฐาน - ตามบัญชีราคามาตรฐานครุภัณฑ์ของสำนักมาตรฐานงบประมาณ ๑ สำนักงบประมาณ (ปี ๖๒ : จำนวน ๑ ตู้) (ปี ๖๔ : จำนวน ๑ ตู้)	—	๑๐,๐๐๐	—	๑๐,๐๐๐	—	สำนักปลัด
๒	แผนงานบริหารงานทั่วไป	ครุภัณฑ์	ครุภัณฑ์สำนักงาน	เพื่อจัดหาเต็นท์ขนาดใหญ่เพื่อใช้สำหรับในการจัดงานกิจกรรม/โครงการต่างๆ ของ อบต.	เต็นท์ขนาดใหญ่ โดยมีคุณลักษณะดังนี้ ๑) เต็นท์ทรงโค้ง ๒) ขนาดไม่น้อยกว่า กว้าง ๕ x ยาว ๑๒ x สูง ๒.๕ เมตร (ปี ๖๓ : จำนวน ๒ หลัง)	—	—	๖๔,๐๐๐	—	—	สำนักปลัด
๓	แผนงานบริหารงานทั่วไป	ครุภัณฑ์	ครุภัณฑ์สำนักงาน	เพื่อจัดหาโต๊ะทำงาน ระดับปฏิบัติการ สำหรับเจ้าหน้าที่ อบต. เพื่อให้เกิดความสะดวกในการทำงาน	จัดซื้อโต๊ะทำงาน ระดับปฏิบัติการ จำนวน ๔ ตัว (ปี ๖๑ : จำนวน ๒ ตัว) (ปี ๖๒ : จำนวน ๒ ตัว) (ปี ๖๓ : จำนวน ๒ ตัว) (ปี ๖๔ : จำนวน ๒ ตัว)	๙,๐๐๐	๙,๐๐๐	๑๐,๐๐๐	๙,๐๐๐	—	สำนักปลัด
๔	แผนงานบริหารงานทั่วไป	ครุภัณฑ์	ครุภัณฑ์ยานพาหนะ และขนส่ง	เพื่อใช้ในการปฏิบัติหน้าที่ของ อบต. ท่ากูปให้มีประสิทธิภาพ	จัดซื้อรถนั่งส่วนกลาง ๔ ประตู่ โดยมีคุณลักษณะพื้นฐาน - ตามบัญชีราคามาตรฐานครุภัณฑ์ของสำนักมาตรฐานงบประมาณ ๑ สำนักงบประมาณ จำนวน ๑ คัน	—	๗๔๔,๐๐๐	—	—	—	สำนักปลัด

ที่	แผนงาน	หมวด	ประเภท	วัตถุประสงค์	เป้าหมาย (ผลผลิตของครุภัณฑ์)	งบประมาณ					หน่วยงาน (KPI)
						๒๕๖๑ (บาท)	๒๕๖๒ (บาท)	๒๕๖๓ (บาท)	๒๕๖๔ (บาท)	๒๕๖๕ (บาท)	
๕	แผนงานบริหารงานทั่วไป	ครุภัณฑ์	ครุภัณฑ์ไฟฟ้าและวิทยุ	เพื่อจัดหาชุดไมโครโฟนห้องประชุม จำนวน ๑ ชุด สำหรับใช้งานกิจกรรม/โครงการต่างๆ ของ อบต.ท่ากูป	จัดซื้อชุดไมโครโฟนห้องประชุม จำนวน ๑ ชุด โดยมีรายละเอียดดังนี้ ๑) เครื่องควบคุมชุดไมโครโฟนห้องประชุม ๑ เครื่อง ๒) ไมโครโฟนห้องประชุมสำหรับประธาน จำนวน ๑ ชุด ๓) ไมโครโฟนห้องประชุมสำหรับผู้ร่วมประชุม จำนวน ๑๒ ชุด	—	๗๐,๐๐๐	—	—	—	สำนักปลัด
๖	แผนงานบริหารงานทั่วไป	ครุภัณฑ์	ครุภัณฑ์งานบ้าน งานครัว	เพื่อต้อนรับผู้มาติดต่อหรือมาใช้บริการของ อบต.ท่ากูป	เครื่องทำน้ำเย็น แบบต่อท่อ ๒ ก๊อก จำนวน ๑ เครื่อง	—	๑๕,๐๐๐	—	—	—	สำนักปลัด
๗	แผนงานบริหารงานทั่วไป	ครุภัณฑ์	ครุภัณฑ์คอมพิวเตอร์	เพื่อความสะดวกในการปฏิบัติงานและทดแทนเครื่องเก่าที่ชำรุด	จัดซื้อคอมพิวเตอร์โน้ตบุ๊ก จำนวน ๑ เครื่อง	๒๑,๐๐๐	—	—	—	—	สำนักปลัด
๘	แผนงานรักษาความสงบภายใน	ครุภัณฑ์	ครุภัณฑ์ไฟฟ้าและวิทยุ	เพื่อจัดหาเครื่องรับ-ส่ง วิทยุ ระบบ VHF/FM ชนิดมือถือ ๕ วัตต์ สำหรับกติดติดต่อสื่อสารเพื่อให้เกิดความรวดเร็วและถูกต้อง	เครื่องรับ-ส่ง วิทยุ ระบบ VHF/FM ชนิดมือถือ ๕ วัตต์ โดยมีคุณลักษณะพื้นฐาน - ตามบัญชีราคามาตรฐานครุภัณฑ์ของสำนักมาตรฐานงบประมาณ ๑ สำนักงบประมาณ (ปี ๖๒ : จำนวน ๑ เครื่อง) (ปี ๖๓ : จำนวน ๒ เครื่อง) (ปี ๖๔ : จำนวน ๒ เครื่อง)	—	๑๒,๐๐๐	๒๖,๐๐๐	๒๔,๐๐๐	—	สำนักปลัด
	บริหารงานทั่วไป	ครุภัณฑ์ที่ดินและ สิ่งก่อสร้าง	ครุภัณฑ์สำนักงาน	จัดซื้อโต๊ะทำงานพร้อมเก้าอี้	จำนวน ๑ ชุด			๖,๐๐๐			สำนักปลัด

ที่	แผนงาน	หมวด	ประเภท	วัตถุประสงค์	เป้าหมาย (ผลผลิตของครุภัณฑ์)	งบประมาณ					หน่วยงาน (KPI)
						๒๕๖๑ (บาท)	๒๕๖๒ (บาท)	๒๕๖๓ (บาท)	๒๕๖๔ (บาท)	๒๕๖๕ (บาท)	
๙	แผนงานรักษาความสงบภายใน	ครุภัณฑ์	ครุภัณฑ์ไฟฟ้าและวิทยุ	เพื่อจัดหาป้ายสามเหลี่ยมหยุดตรวจแบบไฟ ๒ ระบบ สำหรับใช้ในงาน/กิจกรรม/โครงการต่างๆ ของ อบต. เพื่ออำนวยความสะดวกให้กับประชาชน	ป้ายสามเหลี่ยมหยุดตรวจ แบบไฟ ๒ ระบบ โดยมีคุณลักษณะดังนี้ ๑) มีโครงเหล็กกล่อง ๒ นิ้ว ๒) มีไฟนีออนไม่น้อยกว่า ๓๖ วัตต์ จำนวน ๒ หลอด ๓) มีไฟหมุนขนาดไม่น้อยกว่า ๕ นิ้ว ไม่น้อยกว่า ๑๐ วัตต์ สีแดง ๔) มีแผ่นป้ายหยุดตรวจขนาดไม่น้อยกว่า ๔๕ ซม. ทำจากเหล็กซิงค์ สติ๊กเกอร์สะท้อนแสง ๕) มีป้ายหน่วยงานทำจากเหล็กซิงค์ สติ๊กเกอร์ทึบแสง ๖) มีไฟกลมดำยาวไม่น้อยกว่า ๑๕ เมตร ๗) มีไฟ ๒ ระบบ ๘) มีช่องใส่แบตเตอรี่ และมีหม้อแปลงไฟฟ้าบ้าน AC ๒๒๐ V เป็นไฟแบตเตอรี่ DC ๑๒ V (ราคาไม่รวมแบตเตอรี่) (ปี ๖๒ : จำนวน ๑ ป้าย) (ปี ๖๔ : จำนวน ๑ ป้าย)	—	๑๕,๐๐๐	—	—	—	สำนักงานปลัด
๑๐	แผนงานการรักษาความสงบภายใน	ครุภัณฑ์	ครุภัณฑ์เครื่องดับเพลิง	เพื่อจัดหาถังดับเพลิงสำหรับการระงับการเกิดอัคคีภัยต่างๆ	จัดซื้อถังดับเพลิงสำหรับการปฏิบัติงานป้องกันและบรรเทาสาธารณภัย	๑๐,๐๐๐	—	—	—	สำนักงานปลัด	
๑๑	แผนงานการศึกษา	ครุภัณฑ์	ครุภัณฑ์สำนักงาน	เพื่อจัดซื้อเครื่องปรับอากาศของศูนย์พัฒนาเด็กเล็ก อบต.ท่ากูป	จัดซื้อเครื่องปรับอากาศสำหรับติดตั้งให้กับศูนย์พัฒนาเด็กเล็ก อบต.ท่ากูป	๔๒,๐๐๐	—	—	—	กองการศึกษา	
๑๒	แผนงานการศึกษา	ครุภัณฑ์	ครุภัณฑ์สำนักงาน	เพื่อส่งเสริมการเรียนรู้ของเด็กเล็ก อบต.ท่ากูป	จัดซื้อโทรทัศน์ แอล ซี ดี ของศูนย์พัฒนาเด็กเล็ก อบต.ท่ากูป จำนวน ๑ เครื่อง	๑๐,๐๐๐	—	—	—	กองการศึกษา	

ที่	แผนงาน	หมวด	ประเภท	วัตถุประสงค์	เป้าหมาย (ผลผลิตของครุภัณฑ์)	งบประมาณ					หน่วยงาน (KPI)
						๒๕๖๑ (บาท)	๒๕๖๒ (บาท)	๒๕๖๓ (บาท)	๒๕๖๔ (บาท)	๒๕๖๕ (บาท)	
๑๓	แผนงานการศึกษา	ครุภัณฑ์	ครุภัณฑ์สำนักงาน	เพื่อจัดซื้อพัดลมติดผนังสำหรับศูนย์พัฒนาเด็กเล็ก อบต.ท่ากูป	จัดซื้อพัดลมติดผนัง ของศูนย์พัฒนาเด็กเล็ก อบต.ท่ากูป	๕,๐๐๐	—	—	—	—	กองการศึกษา
๑๔	แผนงานการศึกษา	ครุภัณฑ์	ครุภัณฑ์ก่อสร้าง	เพื่อให้เด็กนักเรียนศูนย์พัฒนาเด็กเล็ก อบต.ท่ากูป มีสถานที่เรียนรู้ที่ปลอดภัย ส่งเสริมการเรียนรู้ของเด็ก	จัดหาครุภัณฑ์ใช้สำหรับต่อเติมปรับปรุงอาคาร ศูนย์พัฒนาเด็กเล็ก อบต.ท่ากูป	๑๐๐,๐๐๐	—	—	—	—	กองการศึกษา
๑๕	แผนงานสาธารณสุข	ครุภัณฑ์	ครุภัณฑ์วิทยาศาสตร์ หรือการแพทย์	เพื่อใช้สำหรับฆ่าเชื้อโรค เชื้อไวรัส ฟันแมลง ฟันยุง ใช้ทันตามอาคารสถานที่ กำจัดศัตรูพืชทางการเกษตร ใช้ทันตามโรงเรียน อนามัย ใช้ในงานสาธารณสุข หรือด้านอื่นๆ	จัดซื้อเครื่องพ่นละอองฝอย ULV หรือเครื่องพ่นละอองน้ำ เครื่องพ่นยา จำนวน ๑ เครื่อง	๗๕,๐๐๐	—	—	—	—	กองสวัสดิการฯ
๑๖	แผนงานเคหะและชุมชน	ครุภัณฑ์	ครุภัณฑ์สำนักงาน	เพื่อความสะดวกในการปฏิบัติงาน	จัดซื้อเครื่องพิมพ์ A๓ จำนวน ๑ เครื่อง	๗,๙๐๐	—	—	—	—	กองช่าง
๑๗	แผนงานเคหะและชุมชน	ครุภัณฑ์	ครุภัณฑ์ไฟฟ้าและวิทยุ	เพื่อจัดหาซื้อเครื่องกำเนิดไฟฟ้าของ อบต.ท่ากูป ขนาด ๓ กิโลวัตต์	จัดซื้อเครื่องกำเนิดไฟฟ้า ขนาด ๓ กิโลวัตต์ จำนวน ๑ เครื่อง โดยมีคุณลักษณะพื้นฐาน - ตามบัญชีราคามาตรฐานครุภัณฑ์ของสำนักมาตรฐานงบประมาณ ๑ สำนักงบประมาณ	๒๙,๐๐๐	—	—	—	—	กองช่าง
๑๘	แผนงานเคหะและชุมชน	ครุภัณฑ์	ครุภัณฑ์คอมพิวเตอร์	เพื่อจัดหาเครื่องสำรองไฟฟ้า ขนาด ๑ kVA สำหรับสำรองไฟฟ้าเพื่อให้สามารถทำงานได้อย่างมีประสิทธิภาพ	เครื่องสำรองไฟฟ้า ขนาด ๑kVA โดยมีคุณลักษณะพื้นฐาน - ตามประกาศเกณฑ์ราคากลางและคุณลักษณะพื้นฐานครุภัณฑ์คอมพิวเตอร์ของกระทรวงเทคโนโลยีสารสนเทศและการสื่อสาร (ปี ๖๑ : จำนวน ๑ เครื่อง) (ปี ๖๒ : จำนวน ๑ เครื่อง)	—	๖,๐๐๐	๖,๐๐๐	—	—	กองช่าง

ที่	แผนงาน	หมวด	ประเภท	วัตถุประสงค์	เป้าหมาย (ผลผลิตของครุภัณฑ์)	งบประมาณ					หน่วยงาน (KPI)
						๒๕๖๑ (บาท)	๒๕๖๒ (บาท)	๒๕๖๓ (บาท)	๒๕๖๔ (บาท)	๒๕๖๕ (บาท)	
๑๙	แผนงานอุตสาหกรรมและการโยธา	ครุภัณฑ์	ครุภัณฑ์ก่อสร้าง	เพื่อใช้เจาะตรวจสอบความหนาของถนนคอนกรีต และถนนลาดยาง ในเขตพื้นที่รับผิดชอบของ อบต.ท่ากูบ	จัดซื้อเครื่องเจาะคอลลิง (Coring) พร้อมอุปกรณ์ จำนวน ๑ เครื่อง	๓๔,๐๐๐	—	—	—	—	กองช่าง
๒๐	แผนงานอุตสาหกรรมและการโยธา	ครุภัณฑ์	ครุภัณฑ์ก่อสร้าง	เพื่อใช้ในการปฏิบัติงานบริการสาธารณะ และใช้ในการพัฒนาด้านโครงสร้างพื้นฐานในพื้นที่ตำบลท่ากูบ	จัดซื้อรถขุดดินตะขาบ ขนาด ๑๕๐ แรงม้า จำนวน ๑ คัน	—	—	๔,๕๐๐,๐๐๐	—	—	กองช่าง
๒๑	แผนงานอุตสาหกรรมและการโยธา	ครุภัณฑ์	ครุภัณฑ์งานบ้านงานครัว	เพื่อใช้ในการปรับปรุงภูมิทัศน์ของ อบต. ให้สวยงาม และปฏิบัติงานอย่างมีประสิทธิภาพ	จัดซื้อเครื่องตัดหญ้า แบบล้อจักรยาน จำนวน ๒ เครื่อง โดยมีคุณลักษณะ - ตามบัญชีราคามาตรฐานครุภัณฑ์ของสำนักมาตรฐานงบประมาณ ๑ สำนักงบประมาณ (ปี ๖๑ : จำนวน ๑ เครื่อง) (ปี ๖๒ : จำนวน ๑ เครื่อง)	๑๒,๐๐๐	๑๒,๐๐๐	—	—	—	สำนักปลัด
๒๒	แผนงานเคหะและชุมชน	ครุภัณฑ์	ครุภัณฑ์ก่อสร้าง	เพื่อใช้ในการซ่อมไฟฟ้าสาธารณะและติดตั้งกิ่งไม้ที่กีดขวางการจราจร	จัดซื้อรถบรรทุกแบบรถเกาตร (รถอีแต๋น) ชนิด ๔ ล้อ ดัดชุดเครนกระเช้าและมีรถกลิ้งที่ปลายเครน (ปี ๖๑ : จำนวน ๑ คัน)	๔๘๐,๐๐๐	—	—	—	—	กองช่าง
๒๓	แผนงานอุตสาหกรรมและการโยธา	ครุภัณฑ์	ครุภัณฑ์สำรวจ	เพื่อใช้ในการสำรวจงานโครงการได้อย่างมีประสิทธิภาพ	จัดซื้อกล้อง Total Station (ปี ๖๒ : จำนวน ๑ ชุด)	—	๑๒๐,๐๐๐	—	—	—	กองช่าง
๒๔	แผนงานอุตสาหกรรมและการโยธา	ครุภัณฑ์	ครุภัณฑ์สำรวจ	เพื่อใช้ในการสำรวจงานโครงการได้อย่างมีประสิทธิภาพ	จัดซื้อไม้สัดฟ้า ๔ เมตร โดยมีคุณลักษณะพื้นฐาน - ตามประกาศเกณฑ์ราคากลางและคุณลักษณะพื้นฐานคุณภัณฑ์คอมพิวเตอร์ของกระทรวงเทคโนโลยีสารสนเทศและการสื่อสาร (ปี ๖๒ : จำนวน ๑ ชุด)	—	๗,๐๐๐	—	—	—	กองช่าง
๒๕	แผนงานอุตสาหกรรมและการโยธา	ครุภัณฑ์	ครุภัณฑ์สำรวจ	เพื่อใช้ในการสำรวจงานโครงการได้อย่างมีประสิทธิภาพ	จัดซื้อล้อวัดระยะทาง (ปี ๖๒ : จำนวน ๑ ชุด)	-	๑๕,๐๐๐	-	-	-	กองช่าง
๒๖	แผนงานอุตสาหกรรมและการโยธา	ครุภัณฑ์	ครุภัณฑ์ก่อสร้าง	เพื่อใช้ในการสำรวจงานโครงการได้อย่างมีประสิทธิภาพ	จัดซื้อเทปสายไฟวัดระยะทาง (ปี ๖๒ : จำนวน ๑ ชุด)	-	๕,๐๐๐	-	-	-	กองช่าง

ที่	แผนงาน	หมวด	ประเภท	วัตถุประสงค์	เป้าหมาย (ผลผลิตของครุภัณฑ์)	งบประมาณ					หน่วยงาน (KPI)
						๒๕๖๑ (บาท)	๒๕๖๒ (บาท)	๒๕๖๓ (บาท)	๒๕๖๔ (บาท)	๒๕๖๕ (บาท)	
๒๓	แผนงานเคหะและชุมชน	ครุภัณฑ์	ครุภัณฑ์ไฟฟ้า และวิทยุ	เพื่อใช้สำรองเป็นระบบไฟฟ้าฉุกเฉิน เมื่อระบบไฟฟ้าพื้นฐานของการไฟฟ้า ขัดข้อง	จัดซื้อเครื่องกำเนิดไฟฟ้า ขนาด ๕ กิโลวัตต์ จำนวน ๑ เครื่อง เครื่องยนต์เบนซิน นอกมาตรฐาน ครุภัณฑ์	๒๙,๐๐๐	-	-	-		กองช่าง
๒๔	แผนงานบริหารงานทั่วไป	ครุภัณฑ์	ครุภัณฑ์สำนักงาน	เพื่อเทิดทูน สถาบันชาติ ศาสนา พระมหากษัตริย์	จัดซื้อพระบรมฉายาลักษณ์ รัชกาลที่ ๑๐ จำนวน ๑ ชุด	๑๐๐,๐๐๐	-	-	-		สำนักปลัด
๒๙	แผนงานบริหารงานทั่วไป	ครุภัณฑ์	ครุภัณฑ์สำนักงาน	เพื่อเพิ่มความสะอาดสวยงามในการ บรรยาย	จัดซื้อสแตน จำนวน ๒ ตัว ตัวละ ๘,๐๐๐	-	๑๖,๐๐๐	-	-		สำนักปลัด
๓๐	แผนงานบริหารงานทั่วไป	ครุภัณฑ์	ครุภัณฑ์สำนักงาน	เพื่อใช้เก็บอัฐิรับการประชุมอบรมของ อบต. และประชาชนที่มาใช้สถานที่ ในการอบรม	จัดซื้อเก้าอี้ พลาสติกมีพนักพิง จำนวน ๔๐๐ ตัว	-	๑๒๘,๐๐๐	-	-		สำนักปลัด
๓๑	แผนงานบริหารงานทั่วไป	ครุภัณฑ์	ครุภัณฑ์สำนักงาน	เพื่อจัดหาเตียงขนาดใหญ่เพื่อใช้สำหรับ ในการจัดงานกิจกรรม/โครงการต่างๆ ของ อบต.	เตียงขนาด ๕X ๑๒ เมตร จำนวน ๒ หลัง	-	๖๔,๐๐๐	-	-		สำนักปลัด
๓๒	แผนงานบริหารงานทั่วไป	ครุภัณฑ์	ครุภัณฑ์สำนักงาน	เพื่อจัดหาโต๊ะสนามเพื่อใช้สำหรับ ในการจัดงานกิจกรรม/โครงการต่างๆ ของ อบต.	โต๊ะพับ ขนาด ๖๐X๑.๒๐ เมตร จำนวน ๒๐ ตัว	-	๓๒,๐๐๐	-	-		สำนักปลัด
๓๓	แผนงานบริหารงานทั่วไป	ครุภัณฑ์	ครุภัณฑ์ยานพาหนะ ขนส่ง	เพื่อใช้ในการปฏิบัติหน้าที่ของ อบต. ทำกูป ให้มีประสิทธิภาพ	จัดซื้อรถยนต์บรรทุก (ดีเซล) ขนาด ๑ ตัน ปริมาตร กระบะกสูงไม่ต่ำกว่า ๒.๔๐๐ ซีซี หรือกำลังเครื่องยนต์ สูงสุด ไม่ต่ำกว่า ๑๑๐ กิโลวัตต์ ขับเคลื่อน ๒ ล้อ แบบดับเบิลแค้น จำนวน ๑ คัน	-	๘๑,๐๐๐	-	-		สำนักปลัด

ที่	แผนงาน	หมวด	ประเภท	วัตถุประสงค์	เป้าหมาย (ผลผลิตของครุภัณฑ์)	งบประมาณ					หน่วยงาน (KPI)
						๒๕๖๑ (บาท)	๒๕๖๒ (บาท)	๒๕๖๓ (บาท)	๒๕๖๔ (บาท)	๒๕๖๕ (บาท)	
๓๔	แผนงานบริหารงานทั่วไป	ครุภัณฑ์	ครุภัณฑ์ยานพาหนะขนส่ง	เพื่อใช้ในการปฏิบัติหน้าที่ของ อบต. ทำกูบ ให้มีประสิทธิภาพ	จัดซื้อรถจักรยานยนต์ ขนาด ๑๑๐ ซีซี แบบเกียร์ธรรมดา จำนวน ๑ คัน	-	๔๐,๘๐๐	-	-		สำนักปลัด
๓๕	แผนงานการเกษตร	ครุภัณฑ์	ครุภัณฑ์งานบ้านงานครัว	เพื่อใช้ในการปรับปรุงภูมิทัศน์ของ อบต. ให้สวยงาม และปฏิบัติงานอย่างมีประสิทธิภาพ	จัดซื้อเครื่องตัดหญ้า แบบข้อแข็ง จำนวน ๒ เครื่อง ตามบัญชีราคาครุภัณฑ์	-	๑๙,๐๐๐	-	-		สำนักปลัด
๓๖	แผนงานบริหารงานทั่วไป	ครุภัณฑ์	ครุภัณฑ์ไฟฟ้าและวิทยุ	เพื่อให้มีเครื่องเสียงที่สามารถใช้ได้ และรับฟังอย่างชัดเจนเวลาจัดกิจกรรม	จัดซื้อชุดเครื่องเสียง จำนวน ๒ ชุด	-	๔๐,๐๐๐	-	-		สำนักปลัด
๓๗	แผนงานบริหารงานทั่วไป	ครุภัณฑ์	ครุภัณฑ์โฆษณาและเผยแพร่	เพื่อเพิ่มประสิทธิภาพในการปฏิบัติงาน	จัดซื้อกล้องวงจรปิด จำนวน ๘ ตัว DVR hard disc ๒ tb mqnitor tv led ๓๒ นิ้ว	-	๑๒๐,๐๐๐	-	-		สำนักปลัด
๓๘	แผนงานบริหารงานทั่วไป	ครุภัณฑ์	ครุภัณฑ์โฆษณาและเผยแพร่	เพื่อเพิ่มประสิทธิภาพในการปฏิบัติงาน	จัดซื้อกล้องถ่ายภาพ ระบบดิจิตอล (ความละเอียดไม่ต่ำกว่า ๑๖ ล้านพิกเซล)	-	๑๓,๖๐๐	-	-		สำนักปลัด
๓๙	แผนงานบริหารงานทั่วไป	ครุภัณฑ์	ครุภัณฑ์สำนักงาน	เพื่อจัดหาทุน สถาบัน ชชาติ ศาลา พระมหาษัตริย์	จัดซื้อพระบรมฉายาลักษณ์ รัชกาลที่ ๑๐ จำนวน ๑ ชุด	-	๙๙,๐๐๐	-	-		สำนักปลัด
๔๐	แผนงานบริหารงานทั่วไป	ค่าที่ดินและสิ่งก่อสร้าง	ครุภัณฑ์สำนักงาน	เพื่อให้มีสิ่งยึดเหนี่ยวจิตใจของพนักงาน และเป็นสัญลักษณ์สำหรับสถานที่ราชการ	จัดซื้อเสาธงอลูมิเนียม แบบฐาน ความสูงของเสา ๑๒ เมตร ขนาดเส้นผ่าศูนย์กลางกลางยอดเสา ไม่น้อยกว่า ๔๕ มม. ขนาดเส้นผ่าศูนย์กลางฐานเสา ไม่น้อยกว่า ๑๔๐ มม.	-	๑๑๒,๐๐๐	-	-		สำนักปลัด

ที่	แผนงาน	หมวด	ประเภท	วัตถุประสงค์	เป้าหมาย (ผลผลิตของครุภัณฑ์)	งบประมาณ					หน่วยงาน (KPI)
						๒๕๖๑ (บาท)	๒๕๖๒ (บาท)	๒๕๖๓ (บาท)	๒๕๖๔ (บาท)	๒๕๖๕ (บาท)	
๔๑	แผนงานบริหารงานทั่วไป	ครุภัณฑ์	ครุภัณฑ์สำนักงาน	เพื่อจัดหาโต๊ะทำงาน	จัดซื้อโต๊ะทำงาน ขนาด ๕ ฟุต แบบลายไม้ จำนวน ๔ ตัว	-	๒๖,๐๐๐	-	-		สำนักปลัด
๔๒	แผนงานบริหารงานทั่วไป	ครุภัณฑ์	ครุภัณฑ์ คอมพิวเตอร์	เพื่อเพิ่มประสิทธิภาพในการปฏิบัติงาน	จัดซื้อคอมพิวเตอร์ตั้งโต๊ะ สำหรับงานประมวลผล แบบที่ ๑ (จอขนาดไม่น้อยกว่า ๑๙ นิ้ว) จำนวน ๒ เครื่อง	-	๒๒,๐๐๐	๒๒,๐๐๐	-		สำนักปลัด
๔๓	แผนงานบริหารงานทั่วไป	ครุภัณฑ์ ยานพาหนะ และขนส่ง	วัสดุ	เพื่อใช้สำหรับตั้งตำแหน่งจุดตรวจความ เรียบร้อย	ป้ายหยุดตรวจแบบโปร่ง จำนวน ๒ ตัว ทุละ ๑๘,๐๐๐ บาท	-	๓๖,๐๐๐	-			สำนักปลัด
๔๔	แผนงานบริหารงานทั่วไป	ครุภัณฑ์ที่ดินและ สิ่งก่อสร้าง	ครุภัณฑ์สำนักงาน	เพื่อใช้เก้าอี้รองรับการประชุมอบรมของ อบต. และประชาชนที่มาใช้สถานที่ ในการอบรม	จัดซื้อเก้าอี้ พลาสติกมีพนักพิง จำนวน ๔๐๐ ตัว	-	-	๖๐,๐๐๐	-		สำนักปลัด
๔๕	แผนงานบริหารงานทั่วไป	ครุภัณฑ์ที่ดินและ สิ่งก่อสร้าง	ครุภัณฑ์สำนักงาน	เพื่อใช้เก้าอี้รองรับการประชุมอบรม ของ อบต. และประชาชนที่มาใช้สถานที่ ในการอบรม	จัดซื้อเก้าอี้ นวมมีพนักพิง จำนวน ๕๐ ตัว	-	-	๒๘,๐๐๐	-		สำนักปลัด
๔๖	แผนงานบริหารงานทั่วไป	ครุภัณฑ์ที่ดินและ สิ่งก่อสร้าง	ครุภัณฑ์สำนักงาน	ปฏิบัติในการยกเลิกสำเนาเอกสาร	จัดซื้ออุปกรณ์อ่านบัตรแบบเอนกประสงค์ (Smart Card Reader) จำนวน ๑๐ เครื่อง ราคา เครื่องละ ๓๖๐๐ บาท	-	๓,๕๐๐	๓,๕๐๐	-		สำนักปลัด

ที่	แผนงาน	หมวด	ประเภท	วัตถุประสงค์	เป้าหมาย (ผลผลิตของครุภัณฑ์)	งบประมาณ					หน่วยงาน ที่รับผิดชอบ หลัก
						๒๕๖๑ (บาท)	๒๕๖๒ (บาท)	๒๕๖๓ (บาท)	๒๕๖๔ (บาท)	๒๕๖๕ (บาท)	
๔๓	งานบริหารงานทั่วไป	ครุภัณฑ์ที่ดินและ สิ่งก่อสร้าง	ครุภัณฑ์สำนักงาน	เพื่อใช้ในสำนักงาน	เครื่องคอมพิวเตอร์สำหรับประมวลผล แบบที่ ๒ (จอภาพขนาดไม่น้อยกว่า ๑๙ นิ้ว) จำนวน ๑ เครื่อง	—	—	๓๐,๐๐๐	—	๓๐,๐๐๐	กองคลัง
๔๔	แผนงานบริหารงานทั่วไป	ครุภัณฑ์	ครุภัณฑ์คอมพิวเตอร์	เพื่อเพิ่มประสิทธิภาพ ในการปฏิบัติงาน	จัดซื้อคอมพิวเตอร์โน้ตบุ๊ก สำหรับประมวลผล มีประมวลผลกลาง(CPU) ไม่น้อยกว่า ๔ แกนหลัก (๔ core) จำนวน ๑ หน่วย โดยมีคุณลักษณะ อย่างไม่ อย่างหนึ่ง หรือดีกว่า ดังนี้ ๑. ในกรณีมีหน่วยความจำ แบบ Cache Memory รวมใน ระดับ (Level) เดียวกัน ขนาดไม่น้อยกว่า ๔ MB ต้องมี ความเร็วสัญญาณนาฬิกาพื้นฐานไม่น้อยกว่า ๒.๒ GHZ. และมีหน่วยประมวลผลด้านกราฟิก (Graphics Processing Unit) ไม่น้อยกว่า ๑๐ แกน หรือ ๒ ในกรณีมีหน่วยความจำ แบบ Cache Memory รวมใน ระดับ (Level) เดียวกัน ขนาดไม่น้อยกว่า ๖ MB ต้องมี ความเร็วสัญญาณนาฬิกาพื้นฐานไม่น้อยกว่า ๑.๖ GHZ. และมีเทคโนโลยีเพิ่มสัญญาณนาฬิกาได้ในกรณีที่ต้องใช้ ความสามารถในการประมวลผลสูง มีหน่วยความจำหลัก(RAM) ชนิด DDR๔ หรือดีกว่า ขนาด ไม่น้อยกว่า ๔ GB ฯลฯ จำนวน ๑ เครื่อง	-	-	๒๒,๐๐๐	-		สวัสดิการฯ
๔๕	งานบริหารงานทั่วไป	ครุภัณฑ์ที่ดินและ สิ่งก่อสร้าง	ครุภัณฑ์คอมพิวเตอร์ สำหรับ ประมวลผล แบบ ที่ ๑	เพื่อใช้ในสำนักงาน	เครื่องคอมพิวเตอร์สำหรับประมวลผล แบบที่ ๑ มีหน่วยประมวลผลกลาง ไม่น้อยกว่า ๔ แกนหลัก โดยมีความเร็วสัญญาณ นาฬิกา พื้นฐานไม่น้อยกว่า ๒.๔ GHZ. และมี เทคโนโลยีเพิ่มสัญญาณนาฬิกา ได้ในกรณี	—	—	๒๒,๐๐๐	—	—	กองสวัสดิ การ สำนักปลัด

ที่	แผนงาน	หมวด	ประเภท	วัตถุประสงค์	เป้าหมาย (ผลผลิตของครุภัณฑ์)	งบประมาณ					หน่วยงาน ที่รับผิดชอบ หลัก
						๒๕๖๑ (บาท)	๒๕๖๒ (บาท)	๒๕๖๓ (บาท)	๒๕๖๔ (บาท)	๒๕๖๕ (บาท)	
					ที่ต้องใช้ความสามารถในการประมวลผลสูง จำนวน ๑ หน่วย จำนวน ๒ เครื่อง						
๔๙	การศึกษาศาสนา และวัฒนธรรม	ครุภัณฑ์ที่ดิน และสิ่งก่อสร้าง	ครุภัณฑ์สำนักงาน	เพื่อจัดซื้อตู้เหล็กบานเลื่อน กระจก	จัดซื้อตู้บานเลื่อน กระจก จำนวน ๓ หลัง	—	—	๕,๕๐๐	๕,๕๐๐	๕,๕๐๐	กองการศึกษา ศาสนาและวัฒน ธรรม
๕๐	การศึกษาศาสนา และวัฒนธรรม	ครุภัณฑ์ที่ดินและสิ่ง ก่อสร้าง	ครุภัณฑ์สำนักงาน	เพื่อจัดซื้อโต๊ะทำงาน ระดับปฏิบัติการ	จัดซื้อโต๊ะทำงาน พร้อมเก้าอี้ จำนวน ๔ ชุด	—	—	๙,๐๐๐	—	๙,๐๐๐	กองการศึกษา ศาสนาและวัฒน ธรรม
๕๑	งานบริหารงานทั่วไป	ครุภัณฑ์ที่ดินและสิ่ง ก่อสร้าง	ครุภัณฑ์สำนักงาน	เพื่อจัดซื้อโต๊ะทำงาน ระดับปฏิบัติการ	จัดซื้อโต๊ะทำงาน จำนวน ๒ โต๊ะ	—	—	๔,๕๐๐	๔,๕๐๐	—	กองช่าง
๕๒	งานบริหารงานทั่วไป	ครุภัณฑ์ที่ดินและ สิ่งก่อสร้าง	ครุภัณฑ์คอมพิวเตอร์	เพื่อใช้ในสำนักงาน	เครื่องคอมพิวเตอร์สำหรับประมวล ผล แบบที่ ๒ (จอภาพขนาดไม่น้อย กว่า ๑๙ นิ้ว) จำนวน ๑ เครื่อง	—	—	๓๐,๐๐๐	—	—	กองช่าง
๕๓	งานบริหารงานทั่วไป	ครุภัณฑ์ที่ดินและ สิ่งก่อสร้าง	ครุภัณฑ์สำนักงาน	เพื่อจัดซื้อเครื่อง ปรับอากาศ ติดผนัง	จัดซื้อเครื่องปรับอากาศ ติดผนัง จำนวน ๒ เครื่อง	—	—	๕๔,๔๐๐	—	—	กองช่าง

ที่	แผนงาน	หมวด	ประเภท	วัตถุประสงค์	เป้าหมาย (ผลผลิตของครุภัณฑ์)	งบประมาณ					หน่วยงาน ที่รับผิดชอบ หลัก
						๒๕๖๑ (บาท)	๒๕๖๒ (บาท)	๒๕๖๓ (บาท)	๒๕๖๔ (บาท)	๒๕๖๕ (บาท)	
๕๔	งานบริหารงานทั่วไป	ครุภัณฑ์ที่ดินและ สิ่งก่อสร้าง	ครุภัณฑ์สำนักงาน	เพื่อจัดซื้อตู้เหล็ก เก็บเอกสาร แบบ ๒ บาน	จัดซื้อตู้เหล็ก แบบ ๒ บาน จำนวน ๒ ตู้	—	—	๑๑,๐๐๐	—	๑๑,๐๐๐	กองช่าง
๕๕	งานเคหะและชุมชน	ครุภัณฑ์ที่ดินและ สิ่งก่อสร้าง	ครุภัณฑ์ก่อสร้าง	เพื่อจัดซื้อแบบหล่อ คอนกรีตแบบเหลี่ยม (เหล็ก) รุ่น M๑	ขนาด ๑๕x๑๕x๑๕ cm หนาประมาณ ๙-๑๐ mm๑.แบบหล่อทรงเหลี่ยม ขนาด ๑๕x๑๕x๑๕ cm จำนวน ๓ ตัว ๒.เหล็กกระทุ้ง ๑ ต้าม รวม จำนวน ๒ ชุด ละ ๖,๔๐๐.-	—	—	๑๒,๘๐๐	—	—	กองช่าง
๕๖	งานเคหะและชุมชน	ครุภัณฑ์ที่ดินและ สิ่งก่อสร้าง	ครุภัณฑ์สำนักงาน	เพื่อจัดซื้อเครื่องพิมพ์แบบหัวฉีดพร้อม ติดตั้งถังหมึกพิมพ์	ซื้อเครื่องพิมพ์แบบหัวฉีดพร้อมติดตั้งถังหมึกพิมพ์ จำนวน ๑ เครื่อง เกณฑ์ราคากลางและคุณลักษณะพื้นฐานครุภัณฑ์ คอมพิวเตอร์ ประกาศ ณ วันที่ ๑๕ มีนาคม ๖๒	—	—	๔,๐๐๐	—	—	กองช่าง
๕๗	งานเคหะและชุมชน	ครุภัณฑ์ที่ดินและ สิ่งก่อสร้าง	ครุภัณฑ์สำนักงาน	เพื่อจัดซื้อชุดรับแขก	จัดซื้อชุดรับแขกจำนวน ๑ ชุด	—	—	๑๑,๐๐๐	—	—	กองช่าง
๖๐	งานเคหะและชุมชน	ครุภัณฑ์ที่ดินและ สิ่งก่อสร้าง	ครุภัณฑ์สำนักงาน	เพื่อจัดซื้อเครื่องพิมพ์แบบหัวฉีดหมึก พร้อมติดตั้งถังหมึกพิมพ์	ซื้อเครื่องพิมพ์แบบหัวฉีดหมึก จำนวน ๑ เครื่อง	—	—	๔,๐๐๐	—	—	กองช่าง

ส่วนที่ ๔

การติดตามและประเมินผล

๔.๑ การติดตามและประเมินผลยุทธศาสตร์ขององค์กรปกครองส่วนท้องถิ่นใน

ตามพระราชบัญญัติกำหนดแผนและขั้นตอนการกระจายอำนาจให้แก่องค์กรปกครองส่วนท้องถิ่น พ.ศ. ๒๕๔๒ ได้กำหนดให้องค์กรปกครองส่วนท้องถิ่น มีอำนาจและหน้าที่ในการจัดทำแผนพัฒนาท้องถิ่นของตนเอง โดยในการจัดทำแผนพัฒนาขององค์กรปกครองส่วนท้องถิ่นนั้น จะต้องดำเนินการตามระเบียบกระทรวงมหาดไทย ว่าด้วยการจัดทำแผนพัฒนาขององค์กรปกครองส่วนท้องถิ่น พ.ศ. ๒๕๔๘ และที่แก้ไขเพิ่มเติมถึง (ฉบับที่ ๓) พ.ศ. ๒๕๖๑ ทั้งนี้ แผนพัฒนาท้องถิ่นจะต้องสอดคล้องกับแผนพัฒนาจังหวัด ยุทธศาสตร์การพัฒนาขององค์กรปกครองส่วนท้องถิ่นในเขตจังหวัด แผนพัฒนาอำเภอ แผนพัฒนาตำบล แผนพัฒนาหมู่บ้านหรือแผนชุมชน อันมีลักษณะเป็นการกำหนดรายละเอียดแผนงาน ดังนั้น จึงต้องมีการกำหนดยุทธศาสตร์การพัฒนาขององค์กรปกครองส่วนท้องถิ่นในเขตจังหวัดขึ้น ตามกระบวนการพิจารณาจากประชาคมท้องถิ่นระดับจังหวัด ร่วมกับคณะกรรมการพัฒนาองค์การบริหารส่วนจังหวัด คณะกรรมการประสานแผนพัฒนาท้องถิ่นระดับจังหวัด ผู้แทนองค์กรปกครองส่วนท้องถิ่นในเขตจังหวัด ร่วมกันจัดทำ ทบทวน หรือเปลี่ยนแปลงยุทธศาสตร์การพัฒนาขององค์กรปกครองส่วนท้องถิ่นในเขตจังหวัด เพื่อให้การจัดทำแผนพัฒนาขององค์กรปกครองส่วนท้องถิ่นเกิดประสิทธิภาพ ประสิทธิผล โดยนำยุทธศาสตร์การพัฒนาขององค์กรปกครองส่วนท้องถิ่นในเขตจังหวัดไปใช้เป็นแนวทางในการจัดทำแผนพัฒนาท้องถิ่นของตนเองได้ต่อไป และเพื่อให้สามารถบูรณาการกับแผนพัฒนาจังหวัด แผนปฏิบัติการประจำปีของจังหวัดและตอบสนองความต้องการของประชาชนอันจะนำไปสู่การจัดทำงบประมาณ ที่มีประสิทธิภาพในท้องถิ่นได้อย่างแท้จริง เป็นเครื่องมือในการพัฒนาท้องถิ่นให้เข้มแข็ง เกิดประโยชน์สูงสุดต่อประชาชนในท้องถิ่น

ดังนั้น องค์กรปกครองส่วนท้องถิ่น จึงต้องกำหนดยุทธศาสตร์การพัฒนาขององค์กรปกครองส่วนท้องถิ่นให้สอดคล้องยุทธศาสตร์การพัฒนาขององค์กรปกครองส่วนท้องถิ่นในเขตจังหวัด เพื่อนำไปสู่การ บูรณาการร่วมกัน ให้เกิดความสอดคล้องกับแผนพัฒนาจังหวัด สามารถเชื่อมโยงไปสู่แผนพัฒนากลุ่มจังหวัด แผนพัฒนาภาค แผนพัฒนาเศรษฐกิจและสังคมแห่งชาติ ฉบับที่ ๑๒ แผนยุทธศาสตร์ชาติ ๒๐ ปี ไทยแลนด์ ๔.๐ และในการจัดทำแผนพัฒนาท้องถิ่น (พ.ศ. ๒๕๖๑ – ๒๕๖๕) จะต้องมีการติดตามและติดตามและประเมินผลยุทธศาสตร์เพื่อความสอดคล้องแผนพัฒนาท้องถิ่นขององค์กรปกครองส่วนท้องถิ่น ตามระเบียบกระทรวงมหาดไทย ว่าด้วยการจัดทำแผนขององค์กรปกครองส่วนท้องถิ่น พ.ศ. ๒๕๔๘ และที่แก้ไขเพิ่มเติมถึง (ฉบับที่ ๓) พ.ศ. ๒๕๖๑ โดยคณะกรรมการติดตามและประเมินผลแผนพัฒนาท้องถิ่น จะต้องดำเนินการให้คะแนนตามเกณฑ์ที่กำหนดไว้ ซึ่งเป็นส่วนหนึ่งของ

การติดตามและประเมินผลแผนพัฒนา โดยดำเนินการให้แล้วเสร็จภายในหกสิบวัน นับแต่วันที่ประกาศใช้งบประมาณรายจ่าย รายละเอียดแนวทางการพิจารณาตามหนังสือกระทรวงมหาดไทย ด่วนที่สุด ที่ มท ๐๘๑๐.๓/ว ๒๙๓๑ ลงวันที่ ๑๕ พฤษภาคม ๒๕๖๒ เรื่อง ชักซ้อมแนวทางการทบทวนแผนพัฒนาท้องถิ่น (พ.ศ. ๒๕๖๑ – ๒๕๖๕) ขององค์กรปกครองส่วนท้องถิ่น ดังนี้

แนวทางการพิจารณาการติดตามและประเมินผลยุทธศาสตร์

เพื่อความสอดคล้องแผนพัฒนาท้องถิ่นขององค์กรปกครองส่วนท้องถิ่น

ประเด็นการพิจารณา	คะแนน
๑. ข้อมูลสภาพทั่วไปและข้อมูลพื้นฐานขององค์กรปกครองส่วนท้องถิ่น	๒๐
๒. การวิเคราะห์สถานการณ์และศักยภาพ	๒๐
๓. ยุทธศาสตร์ประกอบด้วย	๖๐
๓.๑ ยุทธศาสตร์ขององค์กรปกครองส่วนท้องถิ่น	(๑๐)
๓.๒ ยุทธศาสตร์ขององค์กรปกครองส่วนท้องถิ่นในเขตจังหวัด	(๑๐)
๓.๓ ยุทธศาสตร์จังหวัด	(๑๐)
๓.๔ วิสัยทัศน์	(๕)
๓.๕ กลยุทธ์	(๕)
๓.๖ เป้าประสงค์ของแต่ละประเด็นกลยุทธ์	(๕)
๓.๗ จุดยืนทางยุทธศาสตร์	(๕)
๓.๘ แผนงาน	(๕)
๓.๙ ความเชื่อมโยงของยุทธศาสตร์ในภาพรวม	(๕)
รวมคะแนน	๑๐๐

เบื้องต้นในการให้คะแนนแนวทางการพิจารณาการติดตามและประเมินผลยุทธศาสตร์
เพื่อความสอดคล้องแผนพัฒนาท้องถิ่นขององค์กรปกครองส่วนท้องถิ่น

ประเด็นการพิจารณา	รายละเอียดหลักเกณฑ์	คะแนนเต็ม	คะแนนที่ได้
๑. ข้อมูลสภาพทั่วไปและข้อมูลพื้นฐานขององค์กรปกครองส่วนท้องถิ่น	ควรประกอบด้วยข้อมูลดังนี้ (๑) ข้อมูลเกี่ยวกับด้านกายภาพ เช่น ที่ตั้งของหมู่บ้าน/ชุมชน/ตำบล ลักษณะภูมิประเทศ ลักษณะภูมิอากาศ ลักษณะของที่ดิน ลักษณะของแหล่งน้ำ ลักษณะของป่าไม้ ฯลฯ ด้านการเมือง/การปกครอง เช่น เขตการปกครองการเลือกตั้ง ฯลฯ	๒๐ (๓)	
	(๒) ข้อมูลเกี่ยวกับด้านการเมือง/การปกครอง เช่น เขตการปกครอง การเลือกตั้ง ฯลฯ ประชากร เช่น ข้อมูลเกี่ยวกับจำนวนประชากร และช่วงอายุและจำนวนประชากร ฯลฯ	(๒)	
	(๓) ข้อมูลเกี่ยวกับสภาพทางสังคม เช่น การศึกษา สาธารณสุข อาชญากรรม ยาเสพติด การสังคมสงเคราะห์	(๒)	
	(๔) ข้อมูลเกี่ยวกับระบบบริหารพื้นฐาน เช่น การคมนาคมขนส่ง การไฟฟ้า การประปา โทรศัพท์ ฯลฯ	(๒)	
	(๕) ข้อมูลเกี่ยวกับระบบเศรษฐกิจ เช่น การเกษตร การประมง การประมง การบริการ การท่องเที่ยว อุตสาหกรรม การพาณิชย์/กลุ่มอาชีพแรงงาน ฯลฯ	(๒)	
	(๖) ข้อมูลเกี่ยวกับศาสนา ประเพณี วัฒนธรรม เช่น การนับถือศาสนาประเพณี และงานประจำปี ภูมิปัญญาท้องถิ่น ภาษาถิ่น สินค้าพื้นเมืองและของที่ระลึก ฯลฯ และอื่นๆ	(๒)	
	(๗) ข้อมูลเกี่ยวกับทรัพยากรธรรมชาติ เช่น น้ำ ป่าไม้ ภูเขา คุณภาพของทรัพยากรธรรมชาติ ฯลฯ	(๒)	
	(๘) การสำรวจและจัดเก็บข้อมูลเพื่อการจัดทำแผนพัฒนาท้องถิ่นหรือการใช้ข้อมูล จปฐ.	(๒)	
	(๙) การประชุมประชาคมท้องถิ่น รูปแบบ วิธีการ และการดำเนินการประชุมประชาคมท้องถิ่นโดยใช้กระบวนการร่วมคิด ร่วมทำ ร่วมตัดสินใจ ร่วมตรวจสอบ ร่วมรับประโยชน์ ร่วมแก้ไขปัญหา ปรีกษาหารือ แลกเปลี่ยนเรียนรู้ เพื่อแก้ไขปัญหาสำหรับการพัฒนาท้องถิ่นตามอำนาจหน้าที่ขององค์กรปกครองส่วนท้องถิ่น	(๓)	

ประเด็น การพิจารณา	รายละเอียดหลักเกณฑ์	คะแนน เต็ม	คะแนน ที่ได้
๒. การวิเคราะห์ สภาพการณ์และ ศักยภาพ	<p>ควรประกอบด้วยข้อมูลดังนี้</p> <p>(๑) การวิเคราะห์ที่ครอบคลุมความเชื่อมโยง ความสอดคล้อง ยุทธศาสตร์จังหวัด ยุทธศาสตร์การพัฒนาขององค์กรปกครองส่วนท้องถิ่นในเขตจังหวัด ยุทธศาสตร์ขององค์กรปกครองส่วนท้องถิ่น นโยบายของผู้บริหารท้องถิ่น รวมถึงความเชื่อมโยงแผนยุทธศาสตร์ชาติ ๒๐ ปี แผนพัฒนาเศรษฐกิจและสังคมแห่งชาติ และ Thailand ๔.๐</p> <p>(๒) การวิเคราะห์การใช้ผังเมืองรวมหรือผังเมืองเฉพาะและการบังคับใช้ผลของการบังคับใช้ สภาพการณ์ที่เกิดขึ้นต่อการพัฒนาท้องถิ่น</p> <p>(๓) การวิเคราะห์ทางสังคม เช่น ด้านแรงงาน การศึกษา สาธารณสุข ความยากจน อาชญากรรม ปัญหายาเสพติด เทคโนโลยี จารีต ประเพณี วัฒนธรรม ภูมิปัญญาท้องถิ่น เป็นต้น</p> <p>(๔) การวิเคราะห์ทางเศรษฐกิจ ข้อมูลด้านรายได้ครัวเรือน การส่งเสริมอาชีพ กลุ่มอาชีพ กลุ่มทางสังคม การพัฒนาอาชีพและกลุ่มต่างๆ สภาพทางเศรษฐกิจและความเป็นอยู่ทั่วไป เป็นต้น</p> <p>(๕) การวิเคราะห์สิ่งแวดล้อม พื้นที่สีเขียว ธรรมชาติต่างๆ ทางภูมิศาสตร์ กระบวนการหรือสิ่งที่เกิดขึ้น การประดิษฐ์ที่มีผลต่อสิ่งแวดล้อมและการพัฒนา</p> <p>(๖) ผลการวิเคราะห์ศักยภาพเพื่อประเมินสถานภาพการพัฒนาในปัจจุบันและโอกาสการพัฒนาในอนาคตของท้องถิ่น ด้วยเทคนิค SWOT Analysis ที่อาจส่งผลต่อการดำเนินงานได้แก่ S-Strength (จุดแข็ง) W-Weakness (จุดอ่อน) O-Opportunity (โอกาส) และT-Threat (อุปสรรค)</p>	<p>๒๐ (๕)</p> <p>(๓)</p> <p>(๓)</p> <p>(๓)</p> <p>(๓)</p> <p>(๓)</p>	
๓. ยุทธศาสตร์ ๓.๑ ยุทธศาสตร์ ขององค์กร ปกครองส่วน ท้องถิ่น	<p>ควรประกอบด้วยข้อมูลดังนี้ สอดคล้องกับสภาพสังคม เศรษฐกิจ สิ่งแวดล้อมของท้องถิ่น ประเด็นปัญหาการพัฒนาและแนวทางการพัฒนาที่สอดคล้องกับยุทธศาสตร์ขององค์กรปกครองส่วนท้องถิ่น และเชื่อมโยงหลักปรัชญาแผนยุทธศาสตร์ชาติ ๒๐ ปี แผนพัฒนาเศรษฐกิจและสังคมแห่งชาติ และ Thailand ๔.๐</p>	<p>๖๐ (๑๐)</p>	

<p>๓.๒ ยุทธศาสตร์ ขององค์กร ปกครองส่วน ท้องถิ่นในเขต จังหวัด</p>	<p>สอดคล้องและเชื่อมโยงกับสภาพสังคม เศรษฐกิจ สิ่งแวดล้อม ของท้องถิ่น และยุทธศาสตร์จังหวัด และเชื่อมโยงหลักประชาธิรัฐ แผนยุทธศาสตร์ชาติ ๒๐ ปี แผนพัฒนาเศรษฐกิจและสังคม แห่งชาติและ Thailand ๔.๐</p>	(๑๐)	
<p>๓.๓ ยุทธศาสตร์ จังหวัด</p>	<p>สอดคล้องกับแผนพัฒนากลุ่มจังหวัด ยุทธศาสตร์พัฒนาภาค แผนพัฒนาเศรษฐกิจและสังคมแห่งชาติ แผนการบริหารราชการ แผ่นดิน นโยบาย/ยุทธศาสตร์ คสช. และนโยบายรัฐบาล หลัก ประชาธิรัฐ แผนยุทธศาสตร์ชาติ ๒๐ ปี และThailand ๔.๐</p>	(๑๐)	
<p>๓.๔ วิสัยทัศน์</p>	<p>วิสัยทัศน์ ซึ่งมีลักษณะแสดงสถานภาพที่องค์กรปกครองส่วนท้องถิ่น ต้องการจะเป็นหรือบรรลุถึงอนาคตอย่างชัดเจน สอดคล้องกับโอกาส และศักยภาพที่เป็นลักษณะเฉพาะขององค์กรปกครองส่วนท้องถิ่นและ สัมพันธ์กับโครงการพัฒนา</p>	(๕)	
<p>๓.๕ กลยุทธ์</p>	<p>แสดงให้เห็นช่องทาง วิธีการ ภารกิจหรือสิ่งที่ต้องทำตามอำนาจ หน้าที่ขององค์กรปกครองส่วนท้องถิ่นที่จะนำไปสู่การบรรลุวิสัยทัศน์ หรือแสดงให้เห็นถึงความชัดเจนในสิ่งที่จะดำเนินการให้บรรลุ วิสัยทัศน์นั้น</p>	(๕)	
<p>๓.๖ เป้าประสงค์ของ แต่ละประเด็นกล ยุทธ์</p>	<p>เป้าประสงค์ของแต่ละประเด็นกลยุทธ์มีความสอดคล้องและสนับสนุน ต่อกลยุทธ์ที่จะเกิดขึ้น มุ่งหมายสิ่งหนึ่งสิ่งใดที่ชัดเจน</p>	(๕)	
<p>๓.๗ จุดยืนทาง ยุทธศาสตร์ (Positioning)</p>	<p>ความมุ่งมั่นอันแน่วแน่ในการวางแผนพัฒนาท้องถิ่น เพื่อให้บรรลุ วิสัยทัศน์ขององค์กรปกครองส่วนท้องถิ่น ซึ่งเกิดจากศักยภาพของ พื้นที่จริง ที่จะนำไปสู่ผลสำเร็จทางยุทธศาสตร์</p>	(๕)	
<p>๓.๘ แผนงาน</p>	<p>แผนงานหรือจุดมุ่งหมายเพื่อการพัฒนาในอนาคต กำหนดจุดมุ่งหมาย ในเรื่องใดเรื่องหนึ่งหรือแผนงานที่เกิดจากเป้าประสงค์ ตัวชี้วัด ค่า เป้าหมาย กลยุทธ์ จุดยืนทางยุทธศาสตร์ขององค์กรปกครองส่วน ท้องถิ่นที่มีความชัดเจน นำไปสู่การทำโครงการพัฒนาท้องถิ่นใน แผนพัฒนาท้องถิ่น โดยระบุแผนงานและความเชื่อมโยงดังกล่าว</p>	(๕)	
<p>๓.๙ ความเชื่อมโยง ของยุทธศาสตร์ใน ภาพรวม</p>	<p>ความเชื่อมโยงองค์รวมที่นำไปสู่การพัฒนาท้องถิ่นที่เกิดผลผลิต/ โครงการจากแผนยุทธศาสตร์ชาติ ๒๐ ปี แผนพัฒนาเศรษฐกิจและ สังคมแห่งชาติ ฉบับที่ ๑๒ Thailand ๔.๐ แผนพัฒนาภาค/ แผนพัฒนากลุ่มจังหวัด /แผนพัฒนาจังหวัดยุทธศาสตร์การพัฒนาของ องค์กรปกครองส่วนท้องถิ่นในเขตจังหวัด และยุทธศาสตร์ขององค์กร ปกครองส่วนท้องถิ่น</p>	(๕)	
รวมคะแนน		๑๐๐	

๔.๒ การติดตามและประเมินผลโครงการขององค์กรปกครองส่วนท้องถิ่น

ในการจัดทำแผนพัฒนาท้องถิ่น (พ.ศ. ๒๕๖๑ – ๒๕๖๕) ขององค์กรปกครองส่วนท้องถิ่น จะต้องมีการติดตามและประเมินผลโครงการขององค์กรปกครองส่วนท้องถิ่นเพื่อความสอดคล้อง แผนพัฒนาท้องถิ่น ตามระเบียบกระทรวงมหาดไทย ว่าด้วยการจัดทำแผนขององค์กรปกครองส่วนท้องถิ่น พ.ศ. ๒๕๔๘ และที่แก้ไขเพิ่มเติมถึง (ฉบับที่ ๓) พ.ศ. ๒๕๖๑ โดยคณะกรรมการติดตามและประเมินผลแผนพัฒนาท้องถิ่น จะต้องดำเนินการให้คะแนนตามเกณฑ์ที่กำหนดไว้ ซึ่งเป็นส่วนหนึ่งของการติดตามและประเมินผลแผนพัฒนา โดยดำเนินการให้แล้วเสร็จภายในหกสิบวัน นับแต่วันที่ประกาศใช้ บประมาณรายจ่าย รายละเอียดแนวทางการพิจารณาตามหนังสือกระทรวงมหาดไทย ด่วนที่สุด ที่ มท ๐๘๑๐.๓/ว ๒๙๓๑ ลงวันที่ ๑๕ พฤษภาคม ๒๕๖๒ เรื่อง ชักซ้อมแนวทางการทบทวนแผนพัฒนาท้องถิ่น (พ.ศ. ๒๕๖๑ – ๒๕๖๕) ขององค์กรปกครองส่วนท้องถิ่น ดังนี้

แนวทางการพิจารณาการติดตามและประเมินผลโครงการ

เพื่อความสอดคล้องแผนพัฒนาท้องถิ่น (พ.ศ. ๒๕๖๑ – ๒๕๖๕) ขององค์กรปกครองส่วนท้องถิ่น

ประเด็นการพิจารณา	คะแนน
๑. การสรุปสถานการณ์การพิจารณา	๑๐
๒. การประเมินผลการนำแผนพัฒนาท้องถิ่นสี่ปีไปปฏิบัติในเชิงปริมาณ	๑๐
๓. การประเมินผลการนำแผนพัฒนาท้องถิ่นสี่ปีไปปฏิบัติในเชิงคุณภาพ	๑๐
๔. แผนงานและยุทธศาสตร์การพิจารณา	๑๐
๕. โครงการพัฒนา ประกอบด้วย	๖๐
๕.๑ ความชัดเจนของชื่อโครงการ	(๕)
๕.๒ กำหนดวัตถุประสงค์สอดคล้องกับโครงการ	(๕)
๕.๓ เป้าหมาย (ผลผลิตของโครงการ) มีความชัดเจนนำไปสู่การตั้งงบประมาณได้ถูกต้อง	(๕)
๕.๔ โครงการมีความสอดคล้องกับแผนยุทธศาสตร์ชาติ ๒๐ ปี	(๕)
๕.๕ เป้าหมาย (ผลผลิตของโครงการ) มีความสอดคล้องกับแผนพัฒนาเศรษฐกิจและสังคมแห่งชาติ	(๕)
๕.๖ โครงการมีความสอดคล้องกับ Thailand ๔.๐	(๕)
๕.๗ โครงการสอดคล้องกับยุทธศาสตร์จังหวัด	(๕)
๕.๘ โครงการแก้ไขปัญหาความยากจนหรือการเสริมสร้างให้ประเทศชาติมั่นคง มั่งคั่ง ยั่งยืน ภายใต้หลักปรัชญา	(๕)
๕.๙ งบประมาณ มีความสอดคล้องกับเป้าหมาย (ผลผลิตของโครงการ)	(๕)
๕.๑๐ มีการประมาณการราคาถูกต้องตามหลักวิธีการงบประมาณ	(๕)
๕.๑๑ มีการกำหนดตัวชี้วัด (KPI) และสอดคล้องกับวัตถุประสงค์และผลคาดว่าจะได้รับ	(๕)
๕.๑๒ ผลที่คาดว่าจะได้รับ สอดคล้องกับวัตถุประสงค์	(๕)
รวมคะแนน	๑๐๐

แนวทางเบื้องต้นในการให้คะแนนแนวทางการพิจารณาการติดตามและประเมินผลโครงการ
เพื่อความสอดคล้องแผนพัฒนาท้องถิ่น (พ.ศ. ๒๕๖๑ – ๒๕๖๕) ขององค์กรปกครองส่วนท้องถิ่น

ประเด็น การพิจารณา	รายละเอียดหลักเกณฑ์	คะแนน เต็ม	คะแนน ที่ได้
๑. การสรุป สถานการณ์การ พัฒนา	เป็นการวิเคราะห์กรอบการจัดทำยุทธศาสตร์ขององค์กรปกครอง ส่วนท้องถิ่น (ใช้การวิเคราะห์ SWOT Analysis/Demand (Demand Analysis)/Global Demand และ Trend ปัจจัยและสถานการณ์การ เปลี่ยนแปลงที่มีผลต่อการพัฒนา อย่างน้อยต้องประกอบด้วย การวิเคราะห์ศักยภาพด้านเศรษฐกิจ, ด้านสังคม, ด้าน ทรัพยากรธรรมชาติและสิ่งแวดล้อม)	๑๐	
๒. การประเมินผลการ นำแผนพัฒนาท้องถิ่น (พ.ศ.๒๕๖๑-๒๕๖๕) ไปปฏิบัติในเชิงปริมาณ	๑) การควบคุมที่มีตัวเลขต่างๆ เพื่อนำมาใช้วัดผลในเชิงปริมาณ เช่น การวัดจำนวนโครงการ กิจกรรม งานต่างๆ ก็คือผลผลิตนั้น เองว่าเป็นไปตามที่ตั้งเป้าหมายเอาไว้หรือไม่จำนวนที่ดำเนินการ จริงตามที่ได้กำหนดไว้เท่าไร จำนวนที่ไม่สามารถดำเนินการได้มี จำนวนเท่าไร สามารถอธิบายได้ตามหลักประสิทธิภาพ (Efficiency) ของการพัฒนาท้องถิ่นตามอำนาจหน้าที่ที่ได้กำหนด ไว้ ๒) วิเคราะห์ผลกระทบ/สิ่งที่กระทบ (Impact) โครงการที่ ดำเนินการในเชิงปริมาณ (Qualitative)	๑๐	
๓. การประเมินผลการ นำแผนพัฒนาท้องถิ่น (พ.ศ.๒๕๖๑-๒๕๖๕) ไปปฏิบัติในเชิง คุณภาพ	๑) การประเมินประสิทธิผลของแผนพัฒนาในเชิงคุณภาพคือการ นำเอาเทคนิคๆ มาใช้เพื่อวัดค่าภารกิจ โครงการ กิจกรรม งาน ต่างๆ ที่ดำเนินการในพื้นที่นั้นๆ ตรงต่อความต้องการของ ประชาชนหรือไม่และเป็นไปตามอำนาจหน้าที่หรือไม่ ประชาชน พึงพอใจหรือไม่ สิ่งของ วัสดุ ครุภัณฑ์ การดำเนินการต่างๆ มี สภาพหรือลักษณะถูกต้อง คงทน ถาวร สามารถใช้ได้ตาม วัตถุประสงค์หรือไม่ ซึ่งเป็นไปตามหลักประสิทธิผล (Effectiveness) ผลการปฏิบัติราชการตามที่บรรลุวัตถุประสงค์ และเป้าหมายของแผนปฏิบัติราชการตามที่ได้รับงบประมาณมา ดำเนินการ รวมถึงสามารถเทียบเคียงกับส่วนราชการหรือ หน่วยงาน ๒) วิเคราะห์ผลกระทบ/สิ่งที่กระทบ (Impact) โครงการที่ ดำเนินการในเชิงคุณภาพ (Qualitative)	๑๐	

<p>๔. แผนงานและยุทธศาสตร์การพัฒนา</p>	<p>๑) วิเคราะห์แผนงาน งาน ที่เกิดจากด้านต่างๆ มีความสอดคล้องกับยุทธศาสตร์ขององค์กรปกครองส่วนท้องถิ่นในมิติต่างๆ จนนำไปสู่การจัดทำโครงการพัฒนาท้องถิ่นโดยใช้ SWOT Analysis/Demand (Demand Analysis)/Global Demand/Trend หรือหลักการบูรณาการ (Integration) กับองค์กรปกครองส่วนท้องถิ่นที่มีพื้นที่ติดต่อกัน</p> <p>๒) วิเคราะห์แผนงาน งาน ที่เกิดจากด้านต่างๆ ที่สอดคล้องกับการแก้ไขปัญหาความยากจน หลักปรัชชารัฐ</p>	<p>๑๐</p>	
<p>๕.๖ โครงการมีความสอดคล้อง</p>	<p>โครงการมีลักษณะหรือสอดคล้องกับการปรับเปลี่ยนโครงสร้างเศรษฐกิจไปสู่ Value-Based Economy หรือเศรษฐกิจที่ขับเคลื่อนด้วยนวัตกรรม ทำน้อย ได้มาก เช่น (๑) เปลี่ยนจากการผลิตสินค้าโภคภัณฑ์ไปสู่สินค้าเชิงนวัตกรรม (๒) เปลี่ยนจากการขับเคลื่อนประเทศด้วยภาคอุตสาหกรรม ไปสู่การขับเคลื่อนด้วยเทคโนโลยี ความคิดสร้างสรรค์และนวัตกรรม (๓) เปลี่ยนจากการเน้นภาคการผลิตสินค้าไปสู่การเน้นภาคบริการมากขึ้น รวมถึงโครงการที่เติมเต็มด้วยวิทยาการ ความคิดสร้างสรรค์ นวัตกรรม วิทยาศาสตร์ เทคโนโลยี และการวิจัยและพัฒนาแล้วต่อยอดความได้เปรียบเชิงเปรียบเทียบ เช่น ด้านการเกษตรเทคโนโลยีชีวภาพ สาธารณสุข วัฒนธรรม ฯลฯ</p>	<p>(๕)</p>	<p>๕</p>
<p>๕.๗ โครงการสอดคล้องกับยุทธศาสตร์จังหวัด</p>	<p>โครงการพัฒนาท้องถิ่นมีความสอดคล้องกับห้วงระยะเวลาของแผนพัฒนาจังหวัดที่ได้กำเนิดขึ้น เพื่อขับเคลื่อนการพัฒนาท้องถิ่นเสมือนหนึ่งการขับเคลื่อนการพัฒนาจังหวัด ซึ่งไม่สามารถแยกส่วนใดส่วนหนึ่งออกจากกันได้ นอกจากนี้โครงการพัฒนาท้องถิ่นต้องเป็นโครงการเชื่อมต่อหรือเดินทางไปด้วยกันกับยุทธศาสตร์จังหวัดที่ได้กำหนดขึ้นเป็นปัจจุบัน</p>	<p>(๕)</p>	<p>๕</p>
<p>๕.๘ โครงการแก้ไขปัญหาความยากจนหรือการเสริมสร้างให้ประเทศชาติมั่นคง มั่งคั่ง ยั่งยืน</p>	<p>เป็นโครงการที่ดำเนินการภายใต้พื้นฐานความพอเพียงที่ประชาชนดำเนินการเองหรือร่วมดำเนินการ เป็นโครงการต่อยอดและขยายได้ เป็นโครงการที่ประชาชนต้องการเพื่อให้เกิดความยั่งยืน ซึ่งมีลักษณะที่จะให้ท้องถิ่นมีความมั่นคง มั่งคั่ง ยั่งยืน เป็นท้องถิ่นที่พัฒนาแล้วด้วยการพัฒนาปรัชญาเศรษฐกิจพอเพียง</p>	<p>(๕)</p>	<p>๕</p>
<p>หลักปรัชชารัฐ</p>	<p>งบประมาณโครงการพัฒนาจะต้องคำนึงถึงหลักสำคัญ ๕ ประการ ในการจัดทำโครงการได้แก่ (๑) ความประหยัด (Economy) (๒)</p>	<p>(๕)</p>	<p>๕</p>

ประเด็น การพิจารณา	รายละเอียดหลักเกณฑ์	คะแนน เต็ม	คะแนน ที่ได้
๕. โครงการพัฒนา ๕.๑ ความชัดเจนของ ชื่อโครงการ	ควรประกอบด้วยข้อมูลดังนี้ เป็นโครงการที่มีวัตถุประสงค์สนองต่อยุทธศาสตร์การพัฒนาของ องค์กรปกครองส่วนท้องถิ่นและดำเนินการเพื่อให้การพัฒนาบรรลุ ตามวิสัยทัศน์ขององค์กรปกครองส่วนท้องถิ่นที่กำหนดไว้ ชื่อ โครงการมีความชัดเจน มุ่งไปเรื่องใดเรื่องหนึ่ง อ่านแล้วเข้าใจได้ว่า จะพัฒนาอะไรในอนาคต	๖๐ (๕)	
๕.๒ กำหนด วัตถุประสงค์ สอดคล้องกับ โครงการ	มีวัตถุประสงค์ชัดเจน (clear objective) โครงการต้องกำหนด วัตถุประสงค์สอดคล้องกับความเป็นมาของโครงการ สอดคล้องกับ หลักการและเหตุผล วิธีการดำเนินงานต้องสอดคล้องกับ วัตถุประสงค์ มีความเป็นไปได้ชัดเจน มีลักษณะเฉพาะเจาะจง	(๕)	
๕.๓ เป้าหมาย (ผลผลิตของ โครงการ) มีความ ชัดเจนนำไปสู่การตั้ง งบประมาณได้ ถูกต้อง	สภาพที่อยากให้เกิดขึ้นในอนาคตเป็นทิศทางที่ต้องไปให้ถึงเป้าหมาย ต้องชัดเจน สามารถระบุจำนวนเท่าไร กลุ่มเป้าหมายคืออะไร มี ผลผลิตอย่างไร กลุ่มเป้าหมาย พื้นที่ดำเนินงาน และระยะเวลา ดำเนินงานอธิบายให้ชัดเจนว่าโครงการนี้จะทำที่ไหน เริ่มต้นในช่วง เวลาใดและจบลงเมื่อไร ใครคือกลุ่มเป้าหมายของโครงการ หาก กลุ่มเป้าหมายมีหลายกลุ่ม ให้บอกชัดเจนไปว่าใครคือกลุ่มเป้าหมาย หลายหลัก ใครคือกลุ่มเป้าหมายรอง	(๕)	
๕.๔ โครงการมีความ สอดคล้องกับแผน ยุทธศาสตร์ ๒๐ ปี	โครงการสอดคล้องกับ (๑) ความมั่นคง (๒) การสร้างความสามารถ ในการแข่งขัน (๓) การพัฒนาเสริมสร้างศักยภาพคน (๔) การสร้าง โอกาสความเสมอภาคและเท่าเทียมกันทางสังคม (๕) การสร้างการ เติบโตบนคุณภาพชีวิตที่เป็นมิตรต่อสิ่งแวดล้อม (๖) การปรับสมดุล และพัฒนาระบบการบริหารจัดการภาครัฐ เพื่อให้เกิดความมั่นคง มั่งคั่ง ยั่งยืน	(๕)	
๕.๕ เป้าหมาย (ผลผลิตของ โครงการ) มีความ สอดคล้องกับ แผนพัฒนาเศรษฐกิจ และสังคมแห่งชาติ	โครงการมีความสอดคล้องแผนพัฒนาเศรษฐกิจและสังคมแห่งชาติ ฉบับที่ ๑๒ โดย (๑) ยึดหลักปรัชญาเศรษฐกิจพอเพียง (๒) ยึดคน เป็นศูนย์กลางพัฒนา (๓) ยึดวิสัยทัศน์ภายใต้ยุทธศาสตร์ชาติ ๒๐ ปี (๔) ยึดเป้าหมายอนาคตประเทศไทย ๒๕๖๙ (๕) ยึดหลักการนำไปสู่ ปฏิบัติให้เกิดผลสัมฤทธิ์อย่างจริงจังใน ๕ ปีที่ต่อยอดไปสู่ผลสัมฤทธิ์ ที่เป็นเป้าหมายระยะยาว ภายใต้แนวทางการพัฒนา (๑) การ ยกระดับศักยภาพการแข่งขันและการหลุดพ้นกับดักรายได้ปานกลาง สู่รายได้สูง (๒) การพัฒนาศักยภาพคนตามช่วงวัยและการปฏิรูป	(๕)	

	ระบบเพื่อสร้างสังคมสูงวัยอย่างมีคุณภาพ (๓) การลดความเหลื่อมล้ำทางสังคม (๔) การรองรับการเชื่อมโยงภูมิภาคและความเป็นเมือง (๕) การสร้างความเจริญเติบโตทางเศรษฐกิจและสังคมอย่างเป็นมิตรกับสิ่งแวดล้อม (๖) การบริหารราชการแผ่นดินที่มีประสิทธิภาพ		
๕.๙ งบประมาณมีความสอดคล้องกับเป้าหมาย(ผลผลิตของโครงการ)	ความมีประสิทธิภาพ (Efficiency) (๓) ความมีประสิทธิภาพ (Effectiveness) (๔) ความยุติธรรม (Equity) (๕) ความโปร่งใส (Transparency)		
๕.๑๐ มีการประมาณการราคาถูกต้องตามหลักวิธีการงบประมาณ	การประมาณราคาเพื่อการพัฒนาต้องให้สอดคล้องกับโครงการ ถูกต้องตามหลักวิชาการทางช่าง หลักของราคากลาง ราคากลางท้องถิ่น มีความโปร่งใสในการกำหนดราคาและตรวจสอบในเชิงประจักษ์	(๕)	๕
๕.๑๑ มีการกำหนดตัวชี้วัด (KPI) และสอดคล้องกับวัตถุประสงค์และผลที่คาดว่าจะได้รับ	มีการกำหนดตัวชี้วัดผลงาน (Key Performancy Indicator : KPI) ที่สามารถวัดได้ (measurable) ใช้บอกประสิทธิผล (effectiveness) ใช้บอกประสิทธิภาพ (efficiency) ได้ เช่น การกำหนดความพึงพอใจ การกำหนดร้อยละ การกำหนดอันเกิดจากผลของวัตถุประสงค์ที่เกิดขึ้นที่สิ่งที่ได้รับ (การคาดการณ์ คาดว่าจะได้รับ)	(๕)	
๕.๑๒ ผลที่คาดว่าจะได้รับสอดคล้องกับวัตถุประสงค์	ผลที่ได้รับเป็นสิ่งที่เกิดขึ้นได้จริงจากการดำเนินการตามโครงการพัฒนาซึ่งสอดคล้องกับวัตถุประสงค์ที่ตั้งไว้ การได้ผลหรือผลที่เกิดขึ้นจะต้องเท่ากับวัตถุประสงค์หรือมากกว่าวัตถุประสงค์ ซึ่งการเขียนวัตถุประสงค์ควรคำนึงถึง (๑) ความเป็นไปได้และมีความเฉพาะเจาะจง ในการดำเนินงานตามโครงการ (๒) วัดและประเมินผลระดับของความสำเร็จได้ (๓) ระบุสิ่งที่ต้องการดำเนินงานอย่างชัดเจน และเฉพาะเจาะจงมากที่สุดและสามารถปฏิบัติได้ (๔) เป็นเหตุเป็นผล สอดคล้องกับความเป็นจริง (๕) ส่งผลต่อการบ่งบอกเวลาได้	(๕)	
รวมคะแนน		๑๐๐	

เศรษฐกิจ										
อุตสาหกรรม										
๔. ด้านการ พัฒนาด้าน ทรัพยากรและ สิ่งแวดล้อม										
รวม										

สรุปรายงานผลการดำเนินการ ประจำปีงบประมาณ พ.ศ.						
ลำดับ ที่	รายการ	โครงการ	งบประมาณ	โครงการที่สามารถดำเนินการได้ (..... โครงการ)		
				คิดเป็นร้อยละของ แผนพัฒนาท้องถิ่น (๒๕๖๑-๒๕๖๕)	คิดเป็นร้อยละ ของแผนการ ดำเนินงาน	คิดเป็นร้อยละ ของข้อบัญญัติ+ เงินสะสม
๑	บรรจุในแผนพัฒนาท้องถิ่น					
๒	ตั้งในข้อบัญญัติงบประมาณ					
๓	จากเงินสะสม					
๔	จัดทำแผนการดำเนินงาน - ข้อบัญญัติ = + - เงินสะสม =					
๕	สามารถดำเนินการได้ - ข้อบัญญัติ = + - เงินสะสม =					

(๑.๒) การวัดผลในเชิงคุณภาพ (Quality)

การจัดผลเชิงคุณภาพ ใช้การสำรวจความพึงพอใจในการวัดผลเชิงคุณภาพโดยภาพรวม โดยได้มีการประเมินความพึงพอใจ ซึ่งการประเมินความพึงพอใจทำให้ทราบถึงผลเชิงคุณภาพในการดำเนินงานของเทศบาลในภาพรวม

โดยเครื่องมือที่ใช้ในการประเมินความพึงพอใจ มีดังนี้

แบบที่ ๓/๓ แบบประเมินความพึงพอใจต่อผลการดำเนินงานขององค์กรปกครองส่วนท้องถิ่น

แบบที่ ๓/๔ แบบประเมินความพึงพอใจของผู้รับบริการในงานบริการขององค์กรปกครองส่วนท้องถิ่น (ให้หน่วยงานภายนอกดำเนินการ)

๔.๔ ข้อเสนอแนะในการจัดทำแผนพัฒนาท้องถิ่นในอนาคต

(๑) ผลกระทบนำไปสู่ออนาคต

(๑.๑) ปัญหาสาธารณภัยต่างๆ ที่เกิดขึ้นในองค์กรปกครองส่วนท้องถิ่น อันได้แก่ ภัยแล้ง วาตະภัย น้ำท่วม อัคคีภัย ที่เกิดขึ้นและส่งผลกระทบต่อประชาชนในพื้นที่ เกิดความเสียหายทั้งชีวิตและทรัพย์สิน แนวทางการแก้ไข คือพิจารณาวางแผนการดำเนินการป้องกัน ก่อนเกิดเหตุ ระหว่างเกิดเหตุ หลังเกิดเหตุ บรรจุแผนงาน โครงการ กิจกรรม การให้ความช่วยเหลือต่างๆ จัดตั้งศูนย์ช่วยเหลือประชาชนขององค์กรปกครองส่วนท้องถิ่น เพื่อสามารถดำเนินการได้ทันทั่วถึง

(๑.๒) ปัญหาโรคระบาดที่เกิดจากคน เกิดจากสัตว์ ที่ส่งผลอันตราย หรือคร่าต่อชีวิตประชาชน และสัตว์ต่างๆ ในตำบล ซึ่งได้แก่ โรคไข้หวัดใหญ่ ไข้หวัดนก โรคมือ เท้า ปาก ที่เกิดขึ้นกับเด็กๆ โรคพิษสุนัขบ้า แนวทางการแก้ไขปัญหา คือ ฝึกอบรม ประชาสัมพันธ์ รมรงค์การป้องกัน ลงพื้นที่ระงับการเกิดโรคระบาด การทำลาย การรักษา

(๑.๓) ปัญหาประชาชนมีรายได้น้อย การศึกษาต่ำ ประชาชนในตำบลยังมีคนรายได้น้อย มีหนี้สินเยอะ ไม่เพียงพอในการดำรงชีวิต ค่าครองชีพสูง แนวทางการแก้ไขปัญหา ให้ความรู้เกี่ยวกับการประกอบอาชีพ สาธิตการประกอบอาชีพ ช่วยเหลือประชาชนซ่อมแซมบ้านคนจน ผู้มีรายได้น้อย ส่งเสริมด้านการศึกษาโดยการจัดบริการสาธารณสุขด้านการศึกษา การจัดตั้งศูนย์พัฒนาเด็กเล็ก สนับสนุนกิจกรรมต่างๆ ให้กับเด็กนักเรียน จ้างเด็กนักเรียนในช่วงปิดภาคเรียนเพื่อมีรายได้

(๑.๔) ปัญหายาเสพติดในตำบล ในพื้นที่ยังไม่พบว่ามีการค้ายาเสพติด และยังไม่พบรายงานว่ามีผู้ติดยาเสพติด แต่เพื่อเป็นการป้องกัน มีแนวทางการป้องกัน โดยการลงพื้นที่ค้นหา การรณรงค์ป้องกัน การให้ความรู้กับประชาชนได้ทราบถึงโทษของยาเสพติด

(๑.๕) ปัญหาการสัญจรไปมาของประชาชนในตำบล เนื่องจาก ในตำบลด้านโครงสร้างพื้นฐาน เส้นทางคมนาคมบางหมู่บ้านยังเป็น ถนนดิน ถนนลูกรัง ช่วงฤดูฝนถนนลื่น เป็นหลุมเป็นบ่อ เกิดปัญหาในการสัญจรไปมาของประชาชน เสี่ยงต่อการเกิดอุบัติเหตุ การคมนาคมล่าช้า แนวทางการแก้ไข จัดทำแผนงาน โครงการก่อสร้างถนนในเส้นทางสำคัญ พิจารณาเสนอสนับสนุนจากหน่วยงานอื่น

(๒) ข้อเสนอแนะ ผลจากการพัฒนา

(๒.๑) ข้อเสนอแนะ จากการสำรวจข้อมูล การลงพื้นที่ในตำบล จะเห็นว่าประชาชนยังมีปัญหาที่จะต้องดำเนินการแก้ไขอยู่มาก ดังนี้ ด้านการศึกษา สาธารณสุข ความมั่นคงปลอดภัยในชีวิตและทรัพย์สิน การศาสนาศิลปวัฒนธรรม ประเพณี กีฬา สถานที่พักผ่อนหย่อนใจ สวัสดิการสังคม การเกษตร เศรษฐกิจ อุตสาหกรรม การพัฒนาอาชีพ เส้นทางคมนาคมขนส่งไฟฟ้า/น้ำประปา/แหล่งน้ำเพื่ออุปโภค - บริโภค ด้านทรัพยากรและสิ่งแวดล้อม ขยะมูลฝอยและสิ่งปฏิกูล จากปัญหาด้านต่างๆ ประชาชนไม่สามารถแก้ไขปัญหาเองได้จึงต้องเสนอให้องค์กรปกครองส่วนท้องถิ่นแก้ไข ทำให้มีการเสนอโครงการเข้ามาเป็นจำนวนมาก ซึ่งงบประมาณขององค์กรปกครองส่วนท้องถิ่นนั้นมีจำกัดไม่เพียงพอต่อการจัดการได้

(๒.๒) **ข้อเสนอแนะ** จากข้อสังเกตดังกล่าว มีข้อเสนอแนะในการแก้ไขปัญหาต่างๆ ดังนี้ ปัญหาต่างๆ ที่ถูกเสนอมาขององค์กรปกครองส่วนท้องถิ่น นั้น ควรนำมาพิจารณาจัดลำดับความสำคัญโดยประชาคมท้องถิ่น ซึ่งมีหลายภาคส่วน ประกอบไปด้วย คณะกรรมการพัฒนาขององค์กรปกครองส่วนท้องถิ่น สมาชิกสภาท้องถิ่น ผู้นำหมู่บ้าน ตัวแทนส่วนราชการ รัฐวิสาหกิจ หน่วยงานที่เกี่ยวข้อง ประชาชนทั่วไป ร่วมกันพิจารณาจัดลำดับความสำคัญของโครงการ และพิจารณาบรรจุเข้าแผนพัฒนาท้องถิ่นต่อไป กรณีโครงการที่เกินศักยภาพก็ให้องค์กรปกครองส่วนท้องถิ่นเสนอขอรับการสนับสนุนจากหน่วยงานอื่น

(๒.๓) **ผลจากการพัฒนา** จากการพัฒนาที่ผ่านมาพบว่าองค์กรปกครองส่วนท้องถิ่นได้แก้ไขปัญหาให้กับประชาชนได้ในหลายเรื่อง และครอบคลุมทุกด้าน มีผลการประเมินอยู่ในเกณฑ์ที่ดี ประชาชนมีความพึงพอใจ แต่ก็ยังมีปัญหาที่จะต้องแก้ไขต่อไป ไม่ว่าจะเป็นด้านสิ่งแวดล้อมที่ยังมีการเผาหญ้า อ้อย ตอข้าวในช่วงเวลาเก็บเกี่ยว การเลี้ยงสัตว์ วัว ควาย หมู ที่ส่งกลิ่นเหม็นรบกวน การพนันที่ยังมีในพื้นที่ เส้นทางคมนาคมยังไม่ครบ ผลการพัฒนาขององค์กรปกครองส่วนท้องถิ่นในปีที่ผ่านมา สรุปได้ดังนี้

ลำดับที่	โครงการ	งบประมาณ ที่ดำเนินการ
๑		
๒		
๓		
